越谷町広報

発行所
埼玉県南埼玉郡
越谷町役場企画室
電話越谷42番・366番

保健婦募集
○保健婦（技術職員）二名を採用いたします
○希望者は廿五日迄に履歴書ご持参下さい

増林・大相模
統合中学校敷地決る
越谷モデル學校に
荒川堤外　三千五百余坪

三月の定例町議会における大塚町長の施政方針にもあるとおり、三十年度に大相模、増林統合中学校新築を追加事業として計画いたしましたが、このほど両地区関係者多年の懸案も実を結び、大字東小林荒川堤外（大相模不動尊北側）に敷地三千五百余坪が決定いたしました、敷地についてはカヤの刈取後埋立工事をして町へ引渡し本格的着工に入る予定です

去る六月繰上定例町議会にはこれが敷地買収費百三十一万四千余円の追加更生予算が満場一致をもつて議決され、いよいよ統合中学校建設への第一歩がなされたわけであります、今後要する経費は一部起債をあおぎ越谷町モデルスクールとして立派な中学校が生れるものと思います

これまでになつた経緯には両地区関係者の教育に対する努力は勿論、教育に理解あつた町民の方々のお力もあつたと思います

★☆わたくし達の義務☆★
納税に御協力を
悪質滞納者には強硬措置

大越谷町の発展は「納税からをモットー」に町ではこれが促進にあたつておりますが、過年度滞納が予想以上に大きな数字を示しておりますので、税務課は勿論各課応援で総力をあげて税収の確保に努めこれが防止にあたつてまいりました、町税の滞納が多ければ多い程それだけ町の行政がおくれせつかく計画した新町建設事業に支障を来すばかりでなく、ひいては私達住民の不幸をまねくことになります

滞納することはこのように大きく社会に迷惑を及ぼすばかりでなく個々の生活にも影響してまいります、町としましても去る六日、大沢支所に管内支所長を招集し、これが対策につき協議し、悪質滞納者に対しては今後強硬なる態度をもつてのぞみ、場合によつては財産差押の措置も考え歳入確保のため総力をあげることになりました

税務課では只今滞納リスト台帳により着々と準備しいつでも執行出来る体制でおります

納税は私達の義務として当然納めなければなりません、納税趣旨をよく御理解下され一層の御協力をおねがい申上ると同時に滞納している方は速に納入下さいますようおねがいいたします

昭和三十年米作競作會開く

町役場では今年のお米はどうしたらたくさん獲れるか、そのかくれた優秀なる技術を広くもとめ農家各位の参考に供したく左記により米作競作会を開催いたします、奮つて御参加下さい

記

一、申込期限　六月三十日
一、申込場所　役場産業課又ハ各支所
一、競作田　壱反歩以上
一、賞品
（収穫賞）
特等賞　二、〇〇〇円　一名
一等賞　一、〇〇〇円　三名
二等賞　五〇〇円　一〇名
三等賞　三〇〇円　三〇名
（技術賞）
特等賞　二、〇〇〇円　一名
一等賞　一、〇〇〇円　三名
二等賞　五〇〇円　五名
三等賞　三〇〇円　一〇名

なお詳細は役場産業課へ御照会下さい

土木事業寫眞報告（第四号）

越谷駅前側溝九万五千円で（山崎留吉建設請負）完成

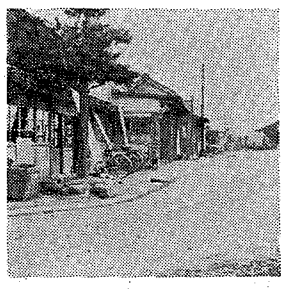

三十年度追加更生予算など
六議案可決
繰上げ定例町議會結果報告

既報六月繰上げ定例町議会は三十日午後二時十分県立越谷高校講堂に開会、大塚町長より四、五各月の施政状況並びに提出議案の説明があり一時借入の借入先更生について等、六議案が順次上程され慎重審議の結果、越谷町基本財産蓄積条例の一部改正について修正動議が出され修正したほかは全議案共原案通り満場一致可決、午後四時三十二分藤田議長の閉会宣言によつて議会は終了いたしました、次に町議会の結果をお知らせいたします

四、五、二カ月の施政並に議案説明

議事にうつる前、議長から三月四日死去せる堀井真一郎議員葬儀に際し、議員一同よりの香奠として八千円を霊前に供えたので諒解を得たいと告げ全議員諒解してのち、大塚町長より六月定例議会を農繁期等に当るため繰上招集したことを御諒解ねがいたいと前提し、四、五月分の事業事務等について、蒲生中学校、増林公民館の増築完了し家畜保健衛生所も近く完成し県移管の予定、役場庁舎新築については七百九十五万円で武蔵建設に落札したが費用が多少不足するので今回追加予算として提出した、消防関係においては桜井大袋支所管内に火の見ヤグラ、大沢地内に貯水池を各々設置した、農業委員会選挙も第四地区だけであつたのでこの面の経費節約ができた、行政整理については町長部局に属する職員十九名が退職されたがこれら退職者に対しては記念品を贈り慰労し退職金も至急支給いたすべく努力している、今回の退職金は三百万円であるが、二、三年後には町財政にプラスになつていく

更に農業委員会の選任委員を推薦していただきすみやかに農業委員会の成立を計りたい、町議会選挙区並びに定数等のことは町議会議員の早期辞職のことを仄聞するので、これに処する意味もあり条例設定すべく提出した次第であり、全議案を速かに議決せられんことを望むと総括説明を行いました、つづいて次の議案が順次上程され議決をみたのであります

▽一時の借入金の借入先更正について　この議案は前回の議会において議決したのでありますが、借入先について利子の安い簡易保険局から借入しようとしたところ、添付する議決書に同局名がないので郵政省の権威にもかゝわるから記載あるものをとの申入れがあつたのでこれが早急に借入の手続をするため議会招集の暇がなかつたので専決処分にしたものであります

▽農業委員会の委員の推薦について　この議案は農業委員等に関する法律第十二条により農業委員会の所掌に属する事項について学識経験を有する者を各地区農業委員会毎に議会の推薦をねがい町長が選任するわけで、こゝに提出されたものです、議案は産業委員会に付託され、委員会で決定した通り本会議でも満場一致をもつて別掲の通り各地区共決定をみたのであります

▽越谷町税条例の一部改正について　前の町議会で決定をみた越谷町税条例中固定資産税の税率百分の一・五を百分の一・四に改めたもので、すでに徴収令書を一・四の税率で賦課し交付してあります、又自転車荷車税の税率でありますが、こんど原動機付自転車は自治庁の通達により一二五CCまで拡大され町税として賦課し税額については県条例準則により決め次のように改めたものです

▼越谷町税条例第八十二条中
1、自転車　原動機付自転車年額「六〇〇円」を「総排気量が〇・〇五〇リットル以下のもの又は定格出力〇・六〇キロワット以下のもの」　年額一、〇〇〇円
総排気量が〇・〇五〇リットルをこえ〇・〇九〇リットルまでのもの又は定格出力が〇・六〇キロワットをこえ〇・八〇キロワットまでのもの　年額　八〇〇円
総排気量が〇・九〇リットルをこえるもの又は定格出力が〇・八〇キロワットをこえるもの　年額　五〇〇円

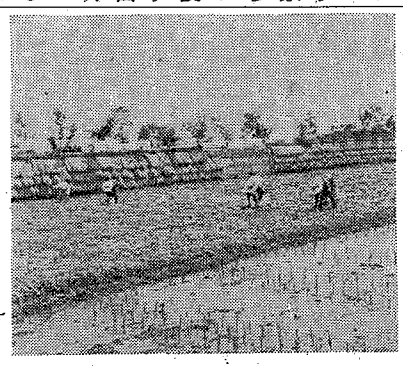

田植が始まりました

○
太郎兵衛糯の産地、米どころで知られている出羽支所管内ではもう田植が始まりました猫の手も借りたい昨今、農家では精魂をかたむけ働く努力は一心にこの田植にむけられております

○
田植前の農作業は目の廻る程忙しく麦刈りや、野菜の出荷ナタネの収穫等、一家総出で次から次へと片づけられ、牛馬あるいは機械力で耕耘され田植えの準備をするこの間何処の苗代も青々と移植できる苗にのびています

○
こゝ出羽支所管内七左衛門では町内に先がけて田植が行われカスリ姿も美しく男女の手によつて一畦、一畦、せいぜんと植えられてゆきます

○
いずれにしても越谷管内では二十日前後が盛んで大体末日には広大な町の田圃も真青な稲田に色どられることでしよう

病院・診療所めぐり（2）
内科・外科　出羽診療所

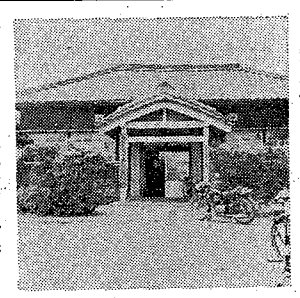

越谷町立国保直営、出羽診療所は昭和二十六年三月旧役場庁舎を利用設立され今回の合併によつて新町に引継ぎ運営されております

毎日二〇人位の受診者があり職員は山口医師夫妻、看護婦一名事務員一名が所掌事務にあたつております

町立出羽小学校構内にあり東武越谷より徒歩二K、今後内容施設に重点をおき計画しております、どうぞ私達の病院として御利用下さい

（寫真は出羽診療所）

建築着工届について

建築中の建物について未だ着工届を出してない方は至急土木課建築係まで申出で下さい

（土木課建築係）

綴じて保存下さい

縣下初の試み

町で認定講習開かる

十八日から明年三月七日まで

▽…越谷町では教育委員会主催町後援で小、中学校先生方に力…△
▽…をつけ子供のためになる免許認定講習を開きます。この講…△
▽…習は全国はおろか県下で最初のこゝろみとして来る十八…△
▽…日から明年三月七日まで毎週土、日を利用して越谷小学校…△
▽…に開かれるもので講習人員は五〇人を対象としております…△

科目は自然、人文、社会、保健体育、国語、教育心理の六科目にわたりそれぞれ別掲の講師が担当して、全科目を通じ十単位（一五〇時間）を土曜三時間、日曜五時間として授業を行うわけです、受講者の成績審査はレポート（研究報告）によつて行われ、先生方が新しい感覚のもとに力づけられ、それがひいては子供の為に大きく響いてまいりますし、子をもつ町民の方々にこの講習を期待していただきたいと存します

▽講師	担当科目
野口源三郎（埼大教授）	保健体育
山根　薫（同）	教育心理
大橋　秀雄（文部省事務官）	自然科学
小池　喜雄（同）	人文科学
椙村　大彬（同）	社会科学
富山　民蔵（同）	国語

選任委員決る

―二日、選任書授與式―

去る三十日の町議会に決定をみた各地区農業委員会選任委員と、各地区農業団体より推薦された選任委員を含め各地区五名の選任委員が左記のように決まりましたので町では、二日、午後二時県税事務所において選任書の授与式が行われました開会のあいさつにつづいて大塚町長から、共々相たづさえて農村振興のため邁進したいとのあいさつあつて、町長からそれぞれ各地区代表者の手に選任書が授与され、増田委員が各地区選任委員を代表して答辞を行い、一合冷酒をあげて懇談午後三時散会いたしました

各地区農業委員選任委員
（上から住所、氏名、職業、推選団体の順）

▽第一地区（大字七左衞門五一〇）増田俊雄（農業）農協（大字西新井三二一）松永悦蔵（同）共済組合（大字越巻九三六）竹ノ内正雄（同）議会（大字南荻島二六八四）会田伊右衞門（同）同（越ケ谷四、七四一）浜野宗市（商）同
▽第二地区（大字大道一一三四）小林茂一郎（農業）農協（大字平方六八八）大野寛示（同）議会（大字平方一二三）中山伝吉（同）同（大字恩間新田一七四）福田新右衞門（同）同（大字袋山五七六）中島猪次郎（農業）同
▽第三地区（大字向畑一、〇五五）川上初蔵（同）共済組合（大字船渡一、八二九）浅子信治郎（同）議会（大字東小林一、七一一）井上竹松（同）農協（大字東小林八六二）山口豊一郎（同）議会（大沢三九三）大塚清一郎（同）同
▽第四地区（大字瓦曾根八六七）横川市太郎（農業）共済組合（大字西方四一三）野口茂太郎（同）農協（大字蒲生六六三）金子佐五八（同）議会（大字登戸五六二）浜野忠蔵（同）同（大字千疋六六六）藤井恒敬（同）同

精農家を尋ねて（5）

四條の植竹さん

秋山大相模支所長の紹介で精農家植竹さんを訪問し、田が二町六反五畝、畑二反五畝の大農家に先づ驚きました、植竹さんは終始謙遜してありのまゝを語つてくれ、こうした大農家でありながら人手はあまり使わずほとんど家族で農作業をしており、田植の時だけ人手を使うがそれでも日数をかけて丹念に植るとのことで、その精農家ぶりに敬服いたしました、植竹さんの田圃はほとんど湿田の為に二毛作に適さないので、小麦二反五畝、菜種一反を作付してあるのみで、また昨年の水稲成績からおして、晩生五〇%、中生四〇%、早生一〇%の作付計画をする一方、金南風等の新品種を取入て品種選択に力をそそぎ、肥料も昨年同様元肥を主とし追肥は生育状況を見て施すようにしてゆき反当十貫目の窒素、六貫目の燐酸、加里三貫目の用量で元肥として施すつもりですと申され、更に田圃が多いので稲藁を利用、副業として製縄に力を入れており、一反歩で約四〇玉（一玉三貫目）年一千玉以上の生産をあげ、高い時を見計つて売り、昨年は平均九〇円位で一五万円の所得をあげたとのことです、こんなに田圃を作りながら藁が足らないで近所から買い求め製縄に向けるという、力をそそいだ副業経営には驚き入りました、今後も副業として製縄に重点をおき、一方生活改善にも意を注いでゆきたいと更に畜力利用機械をもつて労力の軽減をはかりたいと口を結び植竹さんの瞳には増産への希望がありありと輝いておりました、お家庭にはお子さん夫婦を含めて十人の大家族その内五人の働手という恵まれたお家族です

各地区農業委員会会長決る

越谷町各地区農業委員会では議会並びに農業団体から推薦された委員の選任が終つたので、改選後初の委員会を六月三日、第一地区を皮きりに六月六日、第四地区まで順次開催され会長選任等を協議いたし、左の諸氏が会長にそれぞれ選任されました

▽第一地区農業委員会
会長　松永　悦蔵
▽第二地区農業委員会
会長　木村安之助
▽第三地区同
同　須賀　定吉
▽第四地区同
同　藤井　恒敬

○投　書○

★大越谷となつても何んと情ないことでしよう、何故か？　くる郵便物はどれもこれも越谷局へ一たん入り次に三等局へ廻されてそれから我々町民に配達され至急報の速達さえも翌日ノコノコと普通配達、やゝもすれば電報も普通配達、こんな馬鹿な話はない、こゝ新方ばかりでない他村（元）にあると聞く、いかに郵政規則とはいい四粁先だからといい町は町だ、一日も早く貴職の力で着便するよう、局長さんに交渉して下さい、現在では相変らず暗い村です（つくづくお便りを考える元新方村民代表）

★私は貴庁より発行になる町広報を、たのしみにまた町内の出来ごとを早く知りたいのです、また第一号よりとじてありますが、現在では何分にも右はじのとじるところが少ないのでとじにくいので、次号より右はじを広くおねがいします（越ケ谷一少年より）

★私の家は旧の村でありますが米の配給等、村の最も遠い所にあるので取りに行くにも一時間も要します、合併になつたので変更出来るのかと思つていましたところ、この間役場に行つたら元の配給店の名前が書いてありました、家の近所に旧の他村の配給所があつても遠い所へ行かねばならないのでしようか？　それから学童の場合、やはり家の近所に学校があるのに遠い所へ行かなくてはならないのでしようか、僕の所は川で仕切られています、川のこちら側だけでも近い学校にやつてもらいたいものです（南荻島、一生徒）

▼…ごもつともの仰せです、これは町村合併以来全国的に起つてる問題で関係当局でも地元民の要望に応うべく目下鋭意集配事務の再編成を行つています

▼…当越谷町管内では荻島、大袋（現川通局）桜井、新方（現武里局）がうまくいつたら七月頃より越谷局へ移されるかと思つています

▼…ただ国家予算の関係とうもありますので確たることは判りません　（越谷局の答え）

○…ごもつともものご意見です、とうにご意見のとうり、する予定でしたが大変おくれ早速本号より右はじを広く致しました

○…一号よりていねいに、とじていただいていることを感謝申上げ今後共よろしくご指導下さい　（係）

▼…ご投書拝見誠にごもつともの意見と存じます、おそらく誰もが合併により大越谷町が誕生したのですから町内処所の配給所により受配出来るのではないかとお考えになることでしよう又そう考えるのが正しいのです

▼…この件に関し一刻も早く受配者の皆様へ便宜を計るよう努力しておりますが、米穀の配給事務はたんに米の配給のみでなく異動人口の掌握、戸籍事務との連絡等種々事務上の関係上簡単にはいかないので困つておりますが目下関係機関と打合をいたし計画しておりますから今少々ご辛棒を願いたいと存じます

▼…学校のことについては、ご両親の御心持からごもつともものお考えと存じます、しかし各学校とも教師の定員、教室の数というものが限られておりますので現在のとおり学区を作つてあるわけです、この学区制が守られなくなりますと児童生徒の数が常に不安定となり学校の経営に支障を来たしてまいります

▼…そういう意味で只今の町でも旧町村の学区を尊重してそのまま行つておりますが、校舎増改築と教員定員の変更とう漸次行い学区の変更もだんだん変えてまいりご心配の点も解消したいと思つております

（産業課長）
（教育長）

保存食作り

梅雨が近づき、むし暑い日が続きます、労働のはげしい体にともすれば故障の起りやすい時期です。

農繁期を元気で頑張りましようと、桜井婦人会では、保存食によつて不足し勝な農繁期の栄養を補い忙しい主婦の手間を省こうと去月末地区内五ヵ所に分れて保存食作りの講習会を開きました、みんな大切な時間を割いて野良から、ある人はお台所から、野良じゆばんのまゝ七輪やフライパンを持つてかけつけました。写真はその講習会風景。（石渡生活改良普及員報）

農繁期の家畜管理はこうして

原獣医師談

一年中で最も家畜が働く時です

次のように牛馬の健康にも心を配りましよう、一、馬は水を飲ませてから飼付するが牛は反対でよい、二、働く時は増飼するが飼料は急変、急増しない、三かびが生えたり変敗した飼料、有毒植物に注意する、四、過食盗食に注意する、五、特に不足し勝ちな成分（カルシウム、食塩、たん白質等）を補給する、六、使役後の手入れをよくし、アブ、蚊、蠅から守つてやる、七雨や汗で体がぬれたらよくふいてやる、八、傷は小さくとも油断しない

蒲生支所

農繁期季節保育所開設

○…蒲生支所管内五ヵ所の寺院では退去十七年間の実績を生かして、六月十八日より二十五日までの八日間農繁季保育所を開設することになりました

開設に当つては町当局及び社協より助成金を受け現在の児童遊戯施設を修理すると共に、娯楽小道具を設備し慰安としては幻燈及び紙芝居台本等を県児童課より借受け、子供達が一日楽しく遊べるように準備しており町民より期待されております

なお合併当初の保育事業であるので各寺院住職及び夫人が児童の保護に専念することになつております

○…四ヵ村用排水路土地改良区では六月十六日、午後六時瓦曾根元入口を開きます

なお十八日、午後六時全部開きますので支所管内は十九日から二十一、二十二日頃が田植の最盛期となるでせう

（蒲生支所報道係報）

伝染病予防に蒲生婦人会々員が協力

夏期伝染病の発生を未然に防ぐため蒲生婦人会では本年も各家庭の便所及び下水等の消毒を七月と八月に亘り毎月二回づゝ会員が交代で実施し蚊やハエの撲滅をはかることに決りました

特に瓦曾根上町婦人会員は過去数年間伝染病の発生が多かつたので、六月から九月迄四ヵ月間に亘り毎月三回づゝ消毒を実施することを計画し役員代表者の熱意と会員相互の協力により奉仕班を結成、第一回の消毒を十日午前七時より実施し部落民より非常に喜ばれております

パラチオン劑の取扱いに注意しましよう

一、個人で使用することは禁止されています

二、防除の前に気をつけることは
1、町長に届出ること
2、みんなにわかるように随所に公示をすること
3、立入禁止の標識をしておくこと
4、病傷者は作業をしないこと
5、服装は完全にしておくこと

三、防除中に気をつけることは
1、時々交替しながらすること
2、薬剤がからだについたらすぐ石けんでよく洗うこと
3、気持が悪くなつたらすぐ医師にみせること
4、呼吸困難がきたら人工呼吸をすること

四、防除の後で気をつけることは
1、器具の後始末に注意すること
2、空ビン空袋は回収して薬剤の数量を確認してから処置すること
3、服装は全部別なものと取替えること
4、顔や手足その他は石けんでよく洗うこと
5、撒布附近の排水でエビガニや魚類をとつて遊ばないこと

（産業課）

ナトコ映畫會おしらせ

一、プロ（上映フイルム）・新東宝「ママの新婚旅行・US「スクリーンマガヂン第五集」・文化「ポンせんべい」・US「高崎での話」
一、右の他教育委員会では伝染病予防対策として幻燈映画を実施します

一、日時・十六日　蒲生地区・二十日　新方地区
・十七日　荻島地区・廿一日　大沢地区
・十八日　大袋地区・廿二日　越ケ谷地区
・十九日　桜井地区・廿三日　大相模地区
各地区共時間は午後七時半より上映開始