



広報

こしがや

2月1日

昭和46年(1971) No. 392

編集

越谷市役所行政課

消防力の強化を図るため、昨年7月から越谷市谷中町(草加バイパスぞい)に建設をすすめていた谷中分署がこのほど完成します。

この分署は、鉄筋コンクリート造り2階建て(延べ570.94㎡)及び待機宿舎(延べ207.93㎡)があり、さらに40メートルの望楼には最新式のテレビカメラが備えられ常時、周囲の監視を行ないます。

とじて保存しましょう



越谷市の人口 (昭和46年1月1日現在) 住民基本台帳人口

	前月比
総人口	14万2700人 1135人増
男	7万2413人 548人増
女	7万0287人 587人増
世帯数	3万8917世帯 351世帯増

精神薄弱児(ちえおくれの子)通園施設 越谷学園(仮称)を建設中

県下で二ばんめの施設

三月完成をめざす

越谷市では現在精神薄弱児通園施設を建設中です。これは、ちえおくれの子(六歳から十五歳くらいまで)が、家庭から通園して生活指導、職業指導を受けながら、将来独立して自活できるような知識や技能を身につけるもので、県下では川口市に次いで、二ばんめの施設です。

昨年三月現在、越谷市の調査で、越谷市では、越谷学園(仮称)は、市内の精神薄弱児(おとなとこ)を、昨年十月から建設中です。どもの合計)は一三八人います。

定員は三十人
鉄筋コンクリート造り

そのうち十八歳未満の児童は、六六人で、二〇人が施設に入っており、残りの四六人が、家庭にいます。このうち、家庭で看護の必要な重度の精神薄弱児(通園施設へ行かないが不適当な子)一八人を除く二八人が通園施設へ入園する。越谷学園(仮称)は、大字袋山七七一(越谷診療所敷地内)の敷地一六〇二平方メートルに三月末

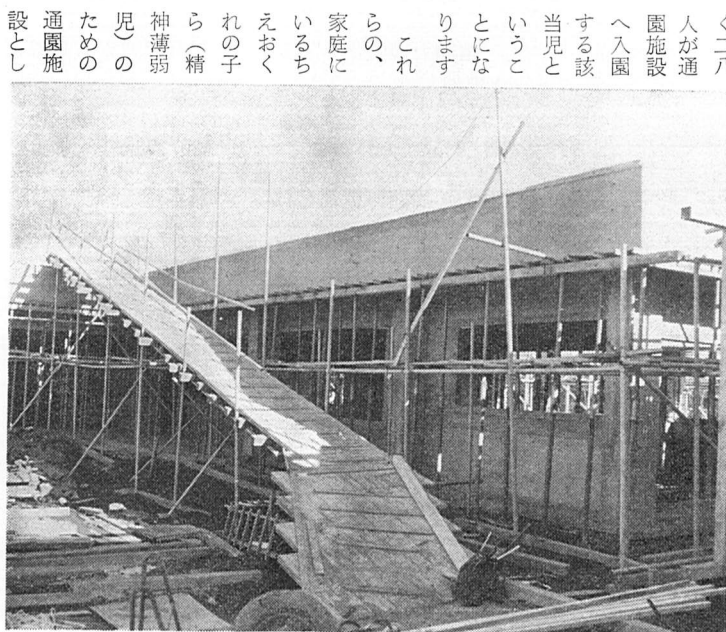

工事がすすむ越谷学園(仮称)

完成の予定で、建設中です。

建物は、鉄筋コンクリート造り平家建て、延面積四一五・七〇平方メートルの規模で定員は三〇人です。

この建物の中には、次のような室があり、下の図のとおり配置されています。

指導室(三)、集会室、医務室、相談室、作業室、給食室、事務室、シャワー室(各一)。

また、施設が完成すると、職員は、保母三人と園長、児童指導員、事務員、給食調理員、運転手、用務員が各一人ずつ合計九人が常動します。

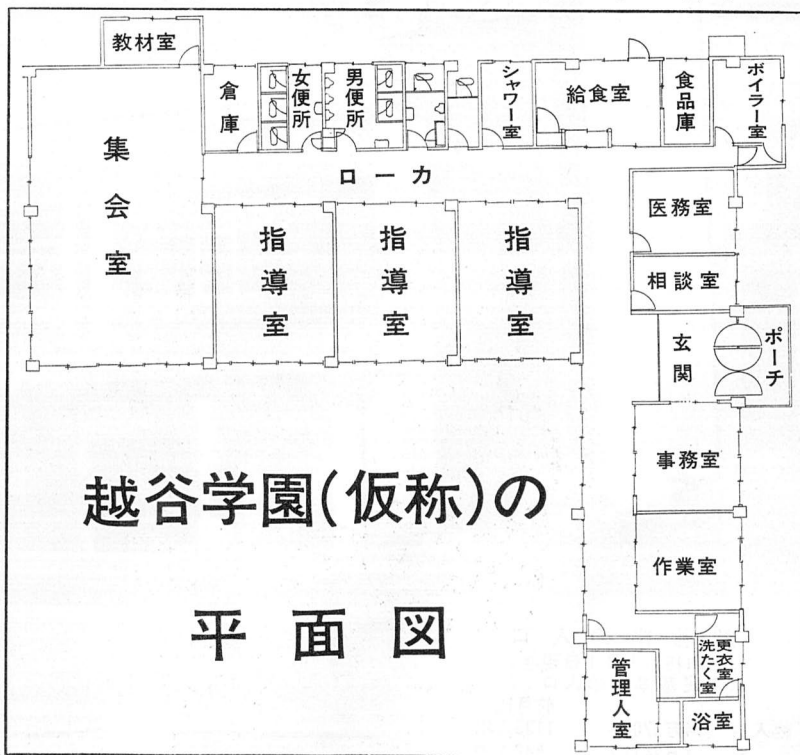

越谷学園(仮称)の
平面図

建築費は

二二〇〇万円

この精神薄弱児通園施設の建築工事費は総額で二二〇〇万円かかります。この費用には、国や県からの補助金、国からの借入金(起債)などもあてて、その内訳は次のとおりです。

- 国庫補助金 五四六万五〇〇〇円
- 県費補助金 二七三万二〇〇〇円
- 借り入れ金 三四〇万円
- 市のお金 一一四〇万三〇〇〇円

開園は四月の予定

申し込みは福祉事務所へ

越谷学園(仮称)は、ことしの四月に開園する予定です。

この通園施設に入園できるのはちえおくれのため小学校や中学校に就学することができない子で、家庭で監護することができない六歳から十五歳くらいまでの子です。

越谷学園(仮称)に児童を入園させたい方は、市福祉事務所児童係までお申し込みください。実状を調べたうえで入所の決定をします。

入園がきまった子には、施設の専用自動車を送り迎えをします。入園にかかる費用は、その家庭で税金を納めている状況によって、負担金を納めていただきます。ただし、生活保護を受けている家庭、市民税がかかっていない家庭の子の場合は無料で入れます。越谷学園(仮称)について、お問い合わせは、福祉事務所児童係までお問い合わせください。

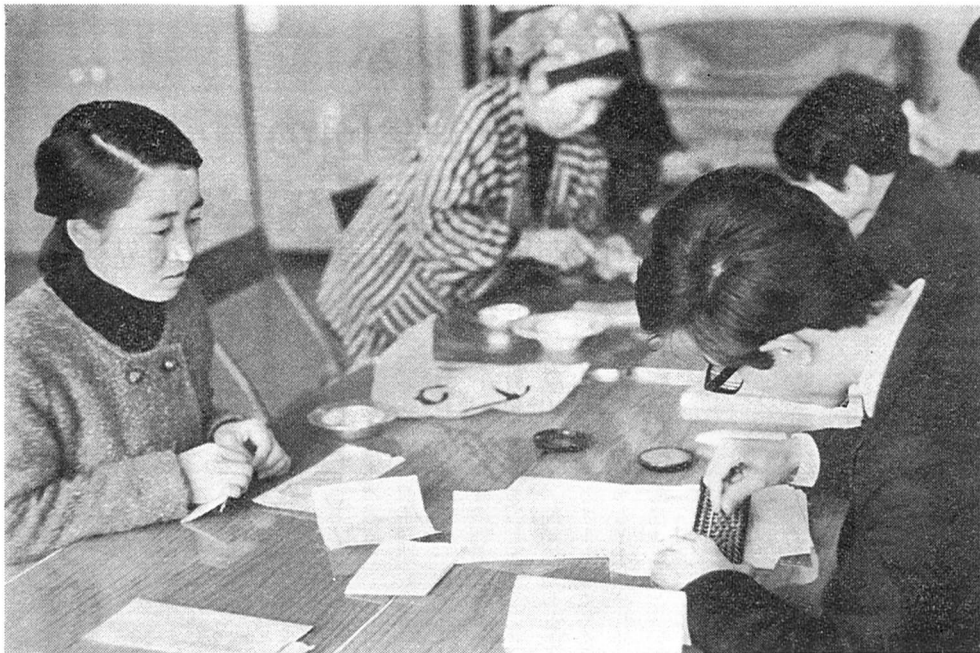

正しい申告 明るい納税

所得
税
事業
税
市
県
民
税

の申告が

はじまります

**申告期間は 二月十六日から
三月十五日までです**

昭和四十五年分所得税確定申告、昭和四十六年度事業税、市県民税の申告は、例年のように税務署、県税事務所、市役所が共同で申告会場を設けて納税者の皆さんの便宜をはかることになりました。

所得税の確定申告書を提出された方は、個人事業税、市県民税の申告をする必要はありません。(ただし春日部税務署以外の税務署へ申告された方は、その控えを見せただけの場合がありますので申告書の控えは必ずお取りにな

所得税の確定申告を

しななければならない方

昭和四十五年中(一月から十二月まで)の各所得金額の合計から所得控除を差し引いた額より多い方は申告しなければなりません。給与所得者で、年末調整された方は、申告をする必要はありませんが、給与のほかに所得のある方は申告が必要です。

確定申告をしなくてもよい方も、源泉徴収された税金や、予定納税をした税金が納めすぎになっている方は、確定申告書を提出することにより税金がもどります。(源泉還付を受けない方の申告書は、昨年までは一月末にお送りしましたが、ことしは二月十五日ごろになります。)

から二十五日まで、白色の営業、庶業所得のある方については、三月二日から五日まで、いずれも市役所に申告会場を設ける予定です。また青色申告者についても市内に申告会場を設ける予定です。

事業税の申告を

しななければならない方

昭和四十五年中に、個人で事業を行ない所得のあった方で、所得税の確定申告書を提出しない方は個人事業税の申告をしていただきます。

申告書は、二月十五日ごろまでに、お送りする予定ですが、市県民税も一緒に申告できますのでなるべく指定された日に申告をさせていただきます。

市県民税の申告

をしななければならない方

らない方

昭和四十六年一月一日現在、越谷市内に住所、居所があり、昭和四十五年中に所得のあった方で、所得税の確定申告をしなない方は、市県民税の申告をしななければならない。

給与所得だけで勤務先から給与支払報告書が市役所へ提出された方は、申告の必要はありません。ただし、次のような方は申告してください。

1. 給与以外に所得のある方
2. 給与以外の所得が五万円以上

下であっても申告が必要ですよ。

市県民税の申告は

市県民税の申告は、二月十六日から、三月十五日まで、各地区ごとに申告会場を設けて申告を受け付けます。

市役所で指定した日に都合のわるい方は、申告期間中市役所課税課で受け付けますからおいでください。この期間中は、土曜、日曜でも午前八時半から、午後五時まで受け付けます。

市県民税の申告書は、該当すると思われる方にお送りする予定ですが、学生、扶養、寡婦、老年者、障害者などで所得がない方でも申告書が届いた方は申告してください。

45年中に市内に

転入した方は

昭和四十五年中に越谷市内に転入された方については、申告書をお送りしませんから、必要な方は市役所課税課へご連絡ください。なお、昨年転入された方については、確定申告、給与支払報告書、住民税の申告がされていない方についてだけ三月になってから申告用紙をお送りします。



越谷松伏水道

企業団の業務状況

昭和45年度上期と44年度の決算概況

越谷松伏水道企業団では、昭和四十五年度上期（昭和四十五年四月一日から昭和四十五年九月三十日まで）の水道事業の業務状況と昭和四十四年度の決算概況を次のように発表しました。

事業の概要

（昭和四十五年度上期）

営業部門

昭和四十五年九月三十日現在の給水戸数（量水器設置数）は三万六四七八戸で、前年同期の三万九二四戸に比べて一四・三％であり、また本年の四月から九月までの配水量は七〇七万三二五立方メートルで、前年同期の五七三万六九五立方メートルに比べて一三・〇％と、それぞれ伸びを示しています。

また、一日最大配水量は、前年同期三万六八六立方メートル（四十四年八月十三日）に対し、本年は四万五二七立方メートル（四十五年九月三日）で一・二・八％と増加しています。

給水装置工事の竣工検査は、新設、増設、改造を含め、二九二八件を完了しました。

配水管と給水管の維持管理のための漏水修理は、国道二件、県道三十七件、市道一八六件、その他委託一四件、合計二二九件の補修工事を完了しました。

なお、四十五年八月から検針および料金業務の合理化の一環として、

（千戸） 給水戸数(量水器設置数)の推移

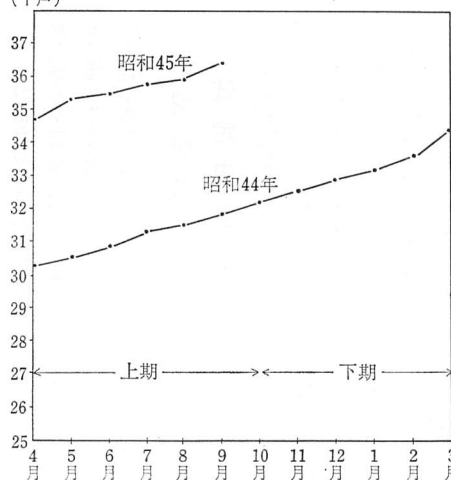

（万m³） 月別配水量の推移

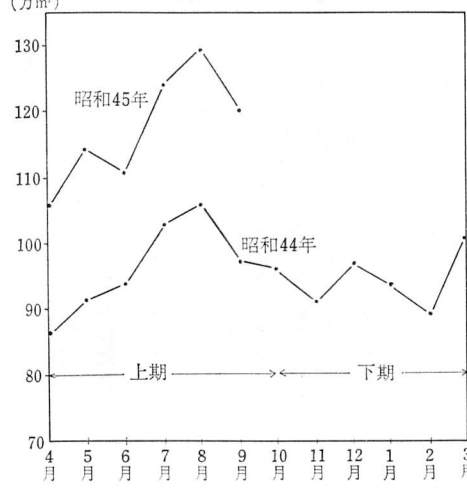

投資部門

て、隔月検針、隔月集金、および電子計算機による料金計算を財団法人埼玉水道サービス公社に委託し、企業の効率的な運営に努力しています。

経理の概要 (昭和四十五年度上期)

昭和四十五年度上期の経理の状況は次のとおりです。

昭和45年度上期の経理内容

損益計算表 (45年4月1日～9月30日) (単位 円)

借方	貸方	借方	貸方
営業費用 1億3890万7653	営業収益 1億8680万9949		
営業外費用 4748万0801	営業外収益 206万0937		
上半期純利益 248万2432			
計 1億8887万0886	計 1億8887万0886		

貸借対照表 (45年9月30日現在) (単位 円)

借方	貸方	借方	貸方
固定資産 17億6049万1055	固定負債 545万3240		
流動資産 2億9994万0149	流動負債 1億2142万4134		
	資本 自己資本 1億1995万4561		
	借入金 14億2346万2985		
	剰余金 3億5189万3322		
	利益剰余金 3576万0530		
	剰余金 248万2432		
計 20億6043万1204	計 20億6043万1204		

北部浄水場の新設をはじめとして越谷南部浄水場の拡充による第二期拡張工事が昭和三十九年度から着手され、総工費一億五九〇〇万円をもって、四十四年度に完了しました。

しかし、第二期拡張工事の完了による能力はすでに限界に達し、さらに急増する給水人口にともない、県営水道の受水計画も含め、第一回拡張事業の策定が行なわれました。これによると、昭和五十一年度を目標年次とし、計画給水人口二四万人、計画一人一日平均給水量三八七リットル、計画一人一日最大給水量四三〇リットル、計画一日最大給水量一〇万三二〇〇立方メートル、総事業費二九億

昭和四十四年度の決算概況

越谷松伏水道企業団は、昭和四十四年四月一日から、越谷市と松伏町の全市町を給水区域として、統合出発しましたが、統合後の最初の決算である昭和四十四年度の決算は下の二表のとおりであり、純利益は前年度にくらべて、大幅に減少しましたが、一三四万六三〇八円の純利益を生ずることができました。

また、これに関連する給水原価および給水収益については、左の表のとおりです。

まず、一立方メートル当りの給水原価二七・三八円の費用構成は人件費、支払利息、減価償却費が主で、これらが全体の約七四％を占めています。これに対する一立方メートル当りの給水収益は二六

昭和44年度決算における給水原価と給水収益
1m³当り

給水原価		給水収益
人件費	7.36円	26.83円
支払利息	8.91円	
減価償却費	3.98円	
動力費	3.05円	
修繕費	0.90円	
材料費	0.42円	
薬品費	1.14円	0.55円
路面復旧費	0.19円	
その他	1.43円	
27.38円		

(注)斜線部分は、給水原価に満たない額

損益計算書(昭和44年4月1日~45年3月31日)単位円

借方		貸方	
営業費用	6712万0854	営業収益	2億6328万7062
原水および浄水費	2455万6041	受託給水工事収益	1875万4352
配水および給水費	1716万9570	その他の営業収益	2860万0357
受託給水工事費	3457万0891	営業外収益	297万0315
業務費	1604万3752	雑収益	7万9143
減価償却費	3901万3252		
その他営業費用	2646万5688		
営業外費用	8740万4873		
支払利息	134万6308		
当年度純利益	3億1369万1229		計 3億1369万1229

・八三円となっており、この差額〇・五五円が給水原価に満たない額です。つまり一立方メートルの水を提供するのに〇・五五円の損失となるわけです。

なお、参考までに当決算におけるこの累積額は五三九万七五二九立方メートル×〇・五五円と一(有収水量(九八一万三六八九

最近ライフル銃、猟銃等を盗んで凶悪犯罪に使用する悪質な事件が発生しています。つい先日、東京都内でライフル銃、散弾銃等を盗み出し、銀行強盗をした近田事件の例もあります。

銃の保管に厳重すぎることはありません。狩猟期間も二月十五日で終わります。とかく気がゆるみがちですが、事故のないようにしてください。

〇 保管は薬室に弾丸が入っているかどうかを確かめ、弾丸はつめておかないこと

猟銃等の保管は厳重に

悪質な事件が発生しています

〇 残火薬は火薬店に譲りわたすか、保管を依頼し、自己保管は銃と火薬類は別々に保管する。

〇 保管は人目につかないところ、たやすく出し入れのできないところを選び、ガンロッカーの中へ銃を完全にかけておく。

〇 保管の銃はときどき点検して異常の有無をたしかめ、もし盗難などの事故があったときは、ただちに越谷警察署へ連絡してください。

(越谷警察署)

貸借対照表 (45年3月31日現在) 単位：円

借方		貸方	
固定資産	17億7829万6752	固定負債	545万3240
流動資産	2億3785万9938	流動負債	1億0106万0002
		資本金	
		自己資本	1億1995万4561
		借入資本	14億3779万1035
		剰余金	
		資本剰余金	3億1613万7322
		利益剰余金	3576万0530
計	20億1615万6690	計	20億1615万6690



成人された方に すすめる本

今年、成人になられた方たちのために、次の図書を揃えました。

- ▽生きることを考えること / 森有正著
- ▽白鷗号航海記 / 栗原景太郎著
- ▽読書法 / 前園主計著
- ▽アカシヤの大連 / 清岡卓行著
- ▽新しい青年像を探る / サンケイ新聞社編
- ▽兄小林秀雄との対話 / 高見沢潤子著
- ▽石狩平野 / 正統 / 続 / 船山馨著
- ▽俺の胸に火をつけた言葉 / 加藤諦三著
- ▽冠婚葬祭入門 / 正統 / 続 / 塩月弥栄子著
- ▽心いかに生きたらいいか / 高田好胤著
- ▽常識に還れ / 福田恒存著
- ▽情報化社会の生き方 / 考え方 / 岸田純之助著
- ▽水平思考の世界 / デボノ著
- ▽白井実訳 / 誰のために愛するか / 曾野綾子著
- ▽父小泉信三 / 秋山加代 / 小泉タエ著
- ▽月の光 / 井上靖著
- ▽底流からの証言 / 佐藤藤三郎著
- ▽天と地と / 八全三卷 / 海

図書館は福祉会館の3階です

電話 62-8126

第61回 経営について話し合う会

■とき 2月13日(土) 午後6時~9時 ■ところ 市立図書館資料室 ■主題 これからの福利厚生 ■テキスト 中小企業経営の実務相談 古川栄一ほか著 P102~138

第20回 越谷市民読書会

■とき 2月21日(日) 午後1時から ■ところ 福祉会館(2階)華道室 ■テキスト 三島由紀夫「愛国」新潮文庫 ■テキストは図書館にあります。みなさん多数ご参加ください。 主催 越谷市民読書会

小作契約各地区巡回日程表

期日	時間	場所	地域
2月5日(金)	午前9時~午後4時	大袋農協会議室	大袋全域
2月6日(土)	午前9時~12時	市役所農業委員会事務局	越谷・大沢全域
2月8日(月)	午前9時~午後4時	新方公民館	新方地域
2月9日(火)	〃	増林農協	増林全域
2月10日(水)	〃	大相模公民館	大相模全域
2月12日(金)	〃	蒲生公民館	蒲生全域
2月13日(土)	午前9時~12時	川柳農協会議室	川柳全域
2月15日(月)	午前9時~午後4時	出羽農協	出羽全域
2月16日(火)	〃	荻島農協	荻島全域
2月17日(水)	〃	桜井農協	桜井全域

小作契約の更新期です

二月五日から巡回して文書化

農地の賃貸借については、農地法により契約当事者のお互いの利益を保護するために、小作契約の文書化をしなければなりません。従来、普通の田畑の賃貸借は、契約期間を五か年として、始期を十一月一日、終期を十月三十一日と定め、昭和二十五年から、小作契約の文書化を農地法にもとづいて実施してきました。その後五年ごとに昭和三十年、三十五年、四十年と契約の更新を実施して以来、昭和四十五年十月三十一日をもって契約更新期となりました。

農地の賃貸借については、農地法により契約当事者のお互いの利益を保護するために、小作契約の文書化をしなければなりません。従来、普通の田畑の賃貸借は、契約期間を五か年として、始期を十一月一日、終期を十月三十一日と定め、昭和二十五年から、小作契約の文書化を農地法にもとづいて実施してきました。その後五年ごとに昭和三十年、三十五年、四十年と契約の更新を実施して以来、昭和四十五年十月三十一日をもって契約更新期となりました。

もちろん、すでに農地を賃貸借して、まだ契約を文書化していない方々もしなければなりません。なお、当日会場にお持ちいただくものは、次の三つです。

- (1) 前賃貸借契約書
- (2) 賃貸人、賃借人、各自認印
- (3) 二十円収入印紙二枚

市史編さんだより

(63)

太田氏資と

岩槻平林寺

岩槻城主で終生北条氏と敵対した太田三楽斎資正が、永楽七(一五六四)年、国府台合戦に敗れた後、嫡男の源五郎氏資に岩槻城を追われたことは前に述べた。(市史編さんだより41) 資正・氏資父子対立の原因は、資正が氏資の異母弟の源太政景(梶原氏を名乗る)を溺愛して、兄を差し置いて政景を家督につけようとしたことにあると言われている。父の考えを知った氏資は、老臣と図って永禄七年、国府台敗戦後の対策協議のため、安房里見氏のもとに出張中の資正を追放し、兼ねて婚儀の整

つていた北条氏康の娘を迎えて、北条氏と結んだ。このようにして岩槻城主になった氏資も永禄十(一五六七)年には、北条氏の命で上総三舟台(現千葉県君津町)で里見氏と戦い、郎党五十三名とともにあえなく討死してしまつた。氏資には小少将という女子一人しか子がいなかったため、北条氏は氏政(氏康の子)の二男をその聲(ムコ)として、太田十郎氏房と名乗らせた。かくして岩槻城は北条氏

入学準備金のご利用を



越谷市では、ことしも次の要領で入学準備金の貸付けをします。どうぞご利用ください。

貸付対象者
ことしの四月に高等学校および大学へ入学する生徒をもつ保護者で入学準備金の調達に困っている方。

貸付資格
保証人として、越谷市内に一年以上住んでいる方を一人必要とします。

貸付限度額
高校五万円以内(約六名)、大学は一〇万円(約五名)で、卒業後、年賦償還で無利子。

申し込み
二月一日から二十七日までに、市教育委員会総務課へおいでください。まだ受験していない方、合格発表されていない方も仮受けをします。

毎月20日は税務相談の日

毎月20日は税務相談の日です。税についての苦情、相談等ありましたらどうぞおいでください。なお、20日が日曜日あるいは祭日の場合は翌日になります。

□時間 平日は午前10時~午後4時、土よう日は午前10時~12時

□場所 市役所市民相談室(受け付けのすぐ脇)

□相談官 小野寺吉太郎(関東信越国税局相談官)

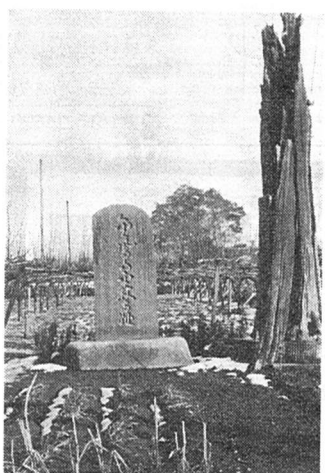

平林寺の寺領であったことがわかる。平林寺は寺伝によれば永和元(一三七五)年創設の臨濟宗の古刹で、戦国期には、岩槻太田氏の保護をうけ、各地に寺領を有していた。四条は天正十四(一五八六)年にも太田氏房から、平林寺寺領として、安堵されている。平林寺はその後、寛文三(一六六三)年に松平信綱の子、輝綱によって新座郡野火止宿(現新座市)に移され、寺領も改められた。現在岩槻は寺跡と平林寺という地名を残すのみであるが、新座市の平林寺には、今も氏資・氏房の文書が保存されている。

市史編集員 谷沢 孝

(写真は岩槻市にある平林寺碑)

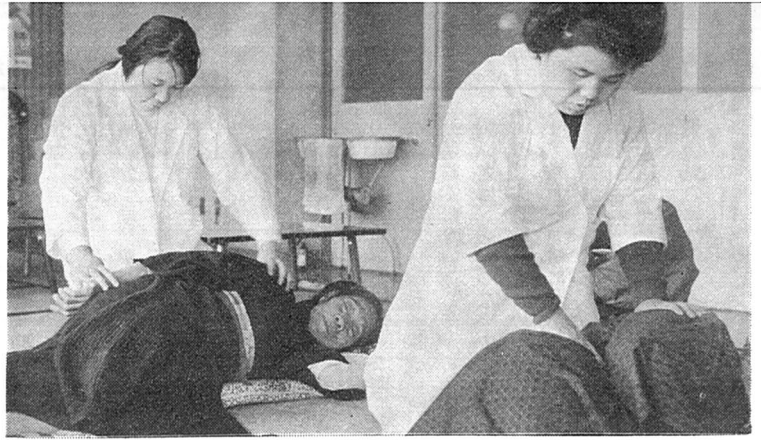

老人ホームのおとしよりに
↑ マッサージ奉仕

去る一月十一日から十三日まで
の三日間、市内西方に住み、国立
塩原視力障害センターですでに三
年近くマッサージの勉強を続けて
いる沢田清子さん（写真手前）が
友人の群馬県に住む土佐静代さん
と一緒に老人ホームのおとしよりに
にマッサージの奉仕をいたしました。
老人たちは一人当たり約四十分近く
のマッサージを受け、なかには余
り気持ちがいいので
寝てしまう老人も
ありましたが、二
人は「今は学校も
正月休みだし私た
ちに行けることと
いったらこれぐら
いのことしかでき
ませんので……」
と語っていました。



写真 ニュース

成人式 ↑

成人になったことを自覚し、自ら生き抜こうとする
青年を祝い励ます成人式が1月15日市立体育館で行な
われました。今年市内で成人された方は2511人、その
内出席者は1025人で出席率40.08%と年々低下の傾向
にあるようです。それでも何年ぶりかで会う友達同士
がいてか、あちこちに話の輪ができ思い出話や自慢話
とみんなそれぞれに意義ある日をむかえたようでした。

働く青少年の 生活文を募集

労働省では、働く青少年のみな
さんの生活の実状や働く生活の体
験をおしての感想、考えなどを
次の内容で募集しています。
すすんで応募してください。

○作品は一人一編とし、未発表
の自作に限ります
○枚数は四〇〇字詰原稿用紙で
作文が六枚以内、詩は三枚以
内

【題名（次のうちから選んでくだ
さい）

【応募資格
昭和二十六年四月一日以降に生
まれた勤労青少年

○私の生きがい

【締め切り日
二月十九日

○就職後の私のあゆみ

○私の余暇生活

○ふる里を離れて働く生活

【応募規定

【記入事項
○応募種目（作文、詩）

ありがとうございます

■歳末たすけあい運動にと

▽大袋地区一月十五日号以降の
分四万三八一〇円 ▽大相模地区
一月十五日号以降の分四〇六〇円

▽大沢の栗田製麵(株)むさしのそば
三〇〇食 ▽市内匿名の方衣類十
六点 ▽市内匿名の方粉石けん三
〇〇コ ▽越谷幼稚園一〇万円 ▽市
越谷市議会議員一同一〇万円 ▽市
農務課（産業祭分）二万五〇〇円

▽市内匿名の方一萬二千元 ▽
大房の三田隆徳さん三万三千二四
円 ▽北中生徒会一萬八八四一円

▽越谷市美術協会四万七七〇〇
円 ▽越谷市歯科医師会二万五千
円 ▽越谷市クリーニング組合代
表大友繁夫さん）五万円 ▽市内
中根政一さん四八〇〇円 ▽市内
宮川一郎さん八〇〇円 ▽市内長

▽東バキスタン難民義援金にと
▽染谷さん一千元 ▽越谷市青
年団三三九九円

■市内のめぐまれない方にと
▽増森本田なかよしクラブ代表
名倉実さん二八五〇円 ▽大利根
地産センター内日本民謡舞踊連盟
一万円

野秀資さん三六〇〇円 ▽市内佐
藤信光さん一五〇〇円 ▽市内関
口静己さん一〇〇〇円 ▽市内黒
田由蔵さん五七〇〇円 ▽恩間第
二の五二六六一千元 ▽野田市キ
ッコーマン醤油労働組合五千元

▽後藤輝卵場関東工場六千元 ▽
北越谷丸上越谷寮一萬一七五〇円
▽谷中町原田さん一萬二〇〇円

▽大洋産業（株）越谷工場社宅
一同一萬一六〇〇円 ▽越谷市遊
技業協同組合山宝商會一三万八五
〇〇円

昭和二十六年四月一日以降に生
まれた勤労青少年

二月十九日

作文が六枚以内、詩は三枚以
内

作品は一人一編とし、未発表
の自作に限ります

枚数は四〇〇字詰原稿用紙で
作文が六枚以内、詩は三枚以
内

ふる里を離れて働く生活

私の余暇生活

就職後の私のあゆみ

私の生きがい

○氏名（ふりがな）、性別、生
年月日、現住所
○従事している仕事の種類
○勤務先、所在地、産業の種類
および従業員数

【提出先

市教育委員会青少年教育係
電話（64）二二一内線四二九

実業団卓球大会

日時 2月21日（日）午前9時から
場所 市立第1体育館
種目 男女単 男女団体
参加資格 市内に在勤、在往の勤労
者で学生と各種大会の優
勝者は出場できません。
申し込み 2月15日までに越谷卓球
クラブへ電話（62）5072
主催 越谷市卓球連盟

（運転者向け）

ハヤッとした あの瞬間を 忘れるな

（歩行者向け）

「まだ渡れる」は「もう危ない」

（子ども向け）

あぶない あぶない

ひょっこり とびだし うっかり おうだん

昭和46年度交通安全年間スローガン

家庭婦人ボーリング大会⇒2月17日午前9時30分から地産ボーリング場で行ないます。募集人員は150名で定員になり次第



おしらせ

いらぬ犬を
引き取ります

不用犬の引き上げを行ないます

家庭でいらぬ犬がいてお困まりの方は、次の場所へお連れください。時間は、各二十分間です。引き上げ手数料は無料です。

▼2月8日(月)

赤山自治会会所前 10時、下間
久里倉庫前 10時30分、山谷金塚
倉庫前 11時、船渡香取神社前
11時30分、増林農協倉庫前 1時
30分、大相模農協支店前 2時

▼2月15日(月)

川柳第四倉庫前 10時、蒲生農
協支店前 10時30分、南団地自治
会会所前 11時、出羽農協支店前
11時30分、西新井農協倉庫前 1
時30分、大袋農協支店前 2時

なお、他の地区は越谷保健所ま
でお連れください。

飼犬は、必ずつないでおきま
しょう。保健所では、放し飼いの
犬は、野犬と同様につかまえてし
まいますからご注意ください。

離乳食講習会

乳幼児の体位向上を図るため、
離乳食の講習会を開きます。

日時 2月15日(月) 午後1時
から3時30分

場所 福祉会館老人娯楽室

内容 一、離乳食のすすめ方
二、離乳食(前期、中期、後期)
及び幼児食

定期乳児健康相談は

中止します

二月に乳児の健康相談を各地区
ごとに実施する予定でしたが、今
回は都合により中止します。なお
二月中に限り、市役所内健康相談
室の利用を、月、火、木曜日の週
三日間、開設しています。時間は
午前九時から午後四時まで、母子
健康手帳をお持ちください。

妊婦検診の結果について

昨年、十二月七日から七日間、
各地区で実施した妊婦検診の結果
について、異常のない方には個人
あて通知しませんでしたのでご了承
ください。

自衛官募集

自衛官を募集しています。詳し
くは市役所行政課へ。

燃えないごみの収集日

2月16日から月末まで

月日	曜	収 集 地 区
2月16日	火	北越谷1, 2丁目, 弥生町, 蒲生寿町(東武線の東側)
17日	水	北越谷3, 4丁目, 越ヶ谷本町, 中町
18日	木	北越谷5丁目, 柳町, 御殿町, 蒲生旭町
19日	金	大沢1, 2丁目, 東柳田, 元柳田, 蒲生愛宕町
20日	土	大沢3, 4丁目, 赤山町1, 2丁目, 蒲生登戸町
22日	月	大沢5, 6区, 赤山町3, 4丁目, 蒲生登戸新田
23日	火	増林(定使野1, 2, 前波, 上組, 中組, 下組, 城の上, 林西川), 赤山町5, 6丁目, 南越谷1, 2丁目
24日	水	増森(森西川, 新田, 本田1, 2), 宮前, 東宮前, 宮浦, 雇用促進事業団, 南越谷3丁目
25日	木	中島, 花田, 相模町(旧西方), 瓦曾根1, 3丁目
26日	金	東小林(大淵, 野中, 上側, 根郷, 不動橋, 松栄町), 大成町(旧見田方, 旧東方), 瓦曾根2丁目
27日	土	別府, 四条, 千疋, 南百, 東町, 蒲生寿町(東武線の西側)

*ごみの収荷場所は無断で移さないでください。

休日当直医

2月16日から28日まで



= 2月21日 =

内科系 山本医院 (袋山) 75-0125
産科系 東部医院 (南荻島) 62-1393
外科系 高野診療所 (蒲生旭町) 62-7600

= 2月28日 =

内科系 一番ヶ瀬医院 (越ヶ谷) 62-2331
産科系 岩崎病院 (蒲生旭町) 64-2325
外科系 北野医院 (神明町) 64-1580

交通指導員男女を募集

歩行者の安全通行を図るため市役所厚生課では、
市内に在住する20歳から50歳までの方の募集をして
います。勤務内容その他くわしいことは市役所厚生
課交通共済係へ 電話 64-2111

小学校入学児童の予防接種

ことし小学校へ入学する児童のジフテリアと種痘の予防接種を次のとおり
行ないます。該当児は昭和39年4月2日から昭和40年4月1日の間に生まれ
た児童です。該当する児童は入学予定校で必ず受けてください。

□時間は午後1時30分から2時まで □当日は必ず問診票を記入の上ご持参
ください。 □万一通知書の届かない方は入学校へお問い合わせください。
□手数料は無料です。



(写真は入学を間近にひかえた中央保育所の子ら)

学校名	ジフテリア		種 痘		学校名	ジフテリア		種 痘	
	月	日	月	日		月	日	月	日
大沢小学校	2月	8日	3月	8日	増林小学校	2月	17日	3月	16日
大袋 "	"	9日	"	9日	新方 "	"	18日	"	17日
越ヶ谷 "	"	10日	"	10日	桜井 "	"	19日	"	18日
東越谷 "	"	"	"	"	荻島 "	"	22日	"	19日
蒲生 "	"	12日	"	11日	川柳 "	"	23日	"	22日
大相模 "	"	15日	"	12日	出羽 "	"	24日	"	23日
南越谷 "	"	16日	"	15日	蒲生第二 "	"	25日	"	24日

※東越谷小学校は越ヶ谷小学校で同時に実施します。

無料健康相談……2月8日(月) 午後1時30分から3時 市役所健康相談室で(市医師会)

広報こしがや 第三九二号

昭和三十三年八月五日第三種郵便物認可
昭和四十六年二月一日発行(毎月二回1日、15日発行)

発行・埼玉県越谷市役所 編集・行政課文書広報係
越谷市越ヶ谷四丁目二番一号 郵便番号三四三

電話 0489-64-1111