



広報

こしがや

2月15日

昭和47年(1972) No. 418

編集

越谷市役所企画部広報課

昭和32年8月5日第3種郵便物認可
(毎月2回1日、15日発行)



とじて保存しましょう

春はもうすぐ

—農家のチューリップ栽培—

いてつくような外気とうってかわって農家のチューリップ栽培の温室には、いつも20度前後と4～5月頃を思わず暖かさ。そこには、赤や黄の花が咲きみだれ、あたり一面、春の香りで包まれています。(東小林山口豊一郎さん宅で)



越谷市の人口

(昭和47年1月1日現在)
(住民基本台帳人口)

前月比

総人口	15万6330人	1080人増
男	7万9269人	496人増
女	7万7061人	584人増
世帯数	4万3160世帯	329世帯増

□市政PR映画「こしがや」が完成の運びとなりました。この映画は、都市化のほげしい越谷市の姿を市民の皆さんにご紹介するもので、約二十五分のカラーです。映画の撮影には、いろいろな場面で、おおせいの市民の皆さんからご協力をいただき、まことにありがとうございました。場面によっては、せっかくご協力をいただきながら、時間の制約などから割愛したところがあり残念に思っています。この市政PR映画「こしがや」をぜひ多くの市民の皆さんに見ていただきたいと思えます。映画の利用方法、フィルムの出しなどについては、今後の広報こしがやでお知らせします。



編集
メモ

今月(2月)の納税⇒国民健康保険税(10期)月末までに市指定金融機関か納税組合にお納めください。

所得税・事業税・市県民税

忘れずに申告しましょ

2月16日から3月15日までです

所得税の確定申告や、事業税、市県民税の申告がはじまります。期間は二月十六日から、三月十五日までです。あなたが、昭和四十六年中に得た所得を申告し、それにもとづいて、昭和四十六年分の所得税や、昭和四十七年度分の事業税、市県民税がきまるわけです。税務署、県税事務所、市役所では、共同で申告会場を設けてありますので、このときを利用して、申告をすませましょ。

所得税の確定申告を

しなければならぬ方

所得税の確定申告をしなければならぬ方は、昭和四十六年中(二月一日から十二月三十一日まで)の各所得金額の合計が、各所得控除額の合計をこえる方です。

- 各種控除額は次のとおりです。
基礎控除 一九万五〇〇〇円
配偶者控除 一九万五〇〇〇円
扶養控除 扶養親族一人につき



昨年 の 申告 風景

老年人、寡婦、勤労学生控除
一人につき一萬五〇〇〇円
その他、社会保険料控除、生命保険料控除などがあります。

また給与所得があつて、年末調整された方でも、給与以外に所得がある方、給与を二か所以上からもらっている方などは、確定申告をしなければなりません。

所得税の申告書は、二月ごろまでに、市役所から郵送します。所得の計算や、申告書の書きかたについては、あらかじめお知らせした日時に、申告会場へおいでになれば係員が相談に応じます。三月十五日の期限間きわになりますと、たいへんこみあいますから、なるべく指定された会場で申告をすませてください。

特別障害者控除
一人につき一萬五〇〇〇円
一人につき一五万五〇〇〇円

所得税の確定申告をしなくてもよい方、または税金のもどる方

▽給与所得のほかに所得がなく、年末調整された方は、申告の必要はありません。▽給与所得者が、源泉徴収で税金を納めすぎになっている方や、予定納税で納めすぎになっている方は、確定申告をすれば税金がもどります。

▽四十六年中の所得が少ない方で、利子所得や、配当所得、原稿料などがある方▽給与所得者で、雑損控除や医療費控除、寄附金控除などを受けることができる方▽四十六年中に、中途で

申告受けの日程

所得税、事業税、市県民税の申告受けは、次の日程で行ないます。

所得税の確定申告

(時間は午前十時から午後三時まで)

農業所得者

2月21日 市役所大会議室(五階)
2月22日
2月23日

営業、庶業所得者

2月28日 市役所大会議室(五階)
2月29日
3月1日

3月2日
3月3日
3月6日
3月7日

青色申告
(時間は午後一時から三時まで)

事業税の申告

(時間は午前九時から午後三時まで)
2月16日 越谷県税事務所 会議室
2月17日
2月18日

市県民税の申告の受け

(時間は午前九時三十分から午後四時まで、ただし市役所が会場のところは午後五時まで)

▽桜井地区

2月17日 大里公民館
2月18日 桜井小学校 (理科室)

▽出羽地区

2月19日 大間野三社神社
2月21日 宮本町公民館
3月6日 農協出羽支店

▽増林地区

2月22日 増林公民館
2月23日 東部清掃組合

▽大沢地区

2月24日 市立第二体育館
2月25日

▽大袋・北越谷地区

2月24日 大竹公民館
2月25日
2月26日 北越谷記念会館

▽荻島地区

2月26日 荻島公民館
2月28日

▽新方地区

2月29日 新方公民館
3月1日

▽大相模地区

3月2日 大相模公民館
3月3日
3月4日

▽川柳地区

3月4日 伊原集会所

だけ税金民県市 方をするを告申

昭和四十七年一月一日現在で越谷市内に住所、居所があり、昭和四十六年中に所得のあった方で所得税の確定申告をしない方は、市県民税の申告をしていただきます。

給与所得だけで、勤め先が給与支払報告書を市役所へ提出した方は、申告の必要はありません。ただし、給与以外に所得のある方はあわせて申告してください。

市県民税の申告は

各地区ごとに設けた申告会場へおいでになるのが便利ですが、もし、その日にこの悪い方は、期間中午前八時半から午後五時まで、市役所一階ホールで受付付けていますからおいでください。

土曜、日曜でも毎日受け付けます。

転入した方へ

昭和四十六年中に越谷市内に転入した方で、税務署へ確定申告をした方、および勤め先が、給与支払報告書を越谷市役所に提出済みの方は、申告の必要がありません。そのほかの方は、一般の方より申告受付は遅れますが、早めに申告したい方は、期間内に、市役所市民税課へおいでください。

四十六年中市内に

した方、および勤め先が、給与支払報告書を越谷市役所に提出済みの方は、申告の必要がありません。そのほかの方は、一般の方より申告受付は遅れますが、早めに申告したい方は、期間内に、市役所市民税課へおいでください。

農業所得標準をさます

10野菜畑は 一五万三〇〇〇円

に同封してお送りしました。

昭和四十六年分農業所得標準が二月二日埼玉農業所得協議会から下の表のとおり公開されました。

この標準の中で、水稲が二段階に分けられましたが、二級とは農業共済組合保険金受給者に適用します。

また野菜畑とは一五アール以上耕作のものです。専従者一人につき二〇アールをこえた分は普通畑一級を適用します。

普通畑は三段階に分けられましたがその区分は次のとおりです。

一級：七アール以上一五アール未満耕作のもの
二級：七アール未満耕作のもの
三級：ひょう害、台風害を五〇%以上受けた畑

なお、農業所得のある方には、農業所得資料を、申告書用紙の中

46年分の農業所得標準

- 田畑所得 (10アールあたり)
 - 水稲 (陸田を含む) 1級 3万2600円, 2級 2万6100円
 - 水田裏作 9185円
 - 野菜畑 15万3000円
 - 普通畑 1級 8万円, 2級 6万6700円
 - 3級 5万5100円
 - 転作普通畑 3万7300円
- 梨畑所得 (10アールあたり) 8万3600円
- 副業所得

区分	単位	所得金額	摘要
肥育牛	販売1頭あたり	3万1000円	
乳牛	おす	1頭あたり	△9700円
	めす	"	1900円
肉豚	販売1頭あたり	3700円	
繁殖豚	母豚1頭あたり	3万9100円	生後60日
ブロイラー	100羽あたり	2100円	
しいたけ	ほだ木100本あたり	5900円	

区分	単位	所得金額		
はす田	10アールあたり	8万5000円		
くわい田	"	7万7600円		
梅畑	"	3万3000円		
花き畑	温室	3.3平方メートルあたり	2020円	
	ビニールハウス	"	1850円	
	露地	"	660円	
ビニールハウス	加温	二期作	"	2350円
		一期作	"	1700円
	無加温	二期作	"	1700円
		一期作	"	1200円
とまと	"	1480円		

- 養鶏所得
 - 採卵用 { 1000羽未満 10羽あたり1300円
 - 1000~5000羽未満 10羽あたり1400円
 - 1頭あたり5万8400円
- 乳牛所得
- 標準外の経費
 - 雇人費のうち標準に組み入れた一定額をこえる金額
 - 土地改良費、水利費など
 - 小作料 田 10アールあたり 3800円
畑 10アールあたり 1300円
 - 火災による異常な費用と損失 (5)個別差があり、かついちじるしく多額の費用。個別に費用の実態を計算し、このうち農業認容部分の全額を標準外経費とする
 - 動力耕うん機および農用自動車

	固定経費	比例経費
動力耕うん機	小普通型	3万3000円 1000円
	トラクター	5万円 1000円
	7万5000円	900円
農用自動車	トラック	4万6000円 2200円
	ライトバン	4万1000円 2200円



やってきました
確定申告
忘れずに

申告に必要な書類は

- ▽蒲生地区
 - 3月7日 蒲生公民館
 - 3月8日
 - 3月9日
- ▽越ヶ谷地区
 - 3月10日 市役所大会議室 (五階)
 - 3月11日
 - 3月13日
- ▽医療費控除を受ける場合は支払った医療費の領収書
- ▽小規模企業共済掛金控除をうける場合は、支払った掛金の証明書
- ▽生命保険料控除を受ける場合は、支払った生命保険料が一契約九〇〇〇円をこえるときは、その支払保険料の証明書
- ▽国民年金、国民健康保険税の納付証明書は申告書と同封してあります。
- ▽国民健康保険税の納付証明書は申告書と同封してあります。
- ▽国民年金納付証明書はすでにお配りしてあります。
- ▽損害保険料控除をうける場合は、支払った保険料の証明書
- ▽給与所得を合算する人は、勤め先から受取った源泉徴収票
- ▽国民年金納付証明書はすでにお配りしてあります。

*期間中は、いつでも市役所で市県民税の申告を受け付けています。(時間は午前八時三十分から午後五時まで)

*市県民税の申告についてわからないことは、市民税課におたずねください。

明るい家庭 親子の話し合いを

青少年問題に関する住民意識調査



市民のみなさんが青少年問題についてどのように考えているか、その考えを正確につかんでこれからの市の青少年教育行政をすすめるうえに役立たせようと、市青少年問題研究会では、青少年問題に関する住民意識調査を行いました。その主なものをお知らせします。

社会生活

平和な家庭づくりが五九%

- 〔問〕 あなたが毎日の生活の中で目標としていちばん力を入れているものは何ですか。
- 1 子どもの養育 一三・八%
 - 2 平和な家庭づくり 五九・〇%
 - 3 仕事に専念する 一〇・八%
 - 4 財産をつくる 一・一%
 - 5 社会的地位を得る 〇・五%
 - 6 平和な社会建設に役立つ 五・八%

7 別にこれといった目標はない 三・七%

8 その他 〇・三%

無回答 五・〇%

平穩無事マイホーム主義的な生活を望む傾向が強くなっていることがいわれているが、この調査でも平和な家庭づくりが五九%と非常に高い集中をみせています。

男女別にみると、女性はその養育、平和な家庭づくりでどの年台とも関心が深く、仕事に専念すること、男性に比べて

調査はこうして

越谷市内に住む二十五才から六十才までの男女を母集団とし、市内に三十六拠点を設定し、年齢別、性別、従来からの在住者、四十年以降転入者を考慮し、住民票から五百人を無作為抽出により調査したものです。

調査方法 調査員が対象者を訪問して調査の協力を依頼し、数日後、回収に訪問した
調査時期 昭和46年6月1日～昭和46年6月30日
有効回収率 七五・六%

年齢別構成	25~30		31~40		41~50		51~60		合計	
	男	女	男	女	男	女	男	女	男	女
	42	58	53	59	48	48	33	37	176	202

親子関係

親子の信頼感は話し合いの場で

〔問〕 最近是一般に親子間の信頼感がうすくなつてなげかわしいという人がいますが、あなたはどのようになりますか。

- 1 信頼感がうすくなつてい 一三・二%
- 2 うすくなつていない 一七・〇%
- 3 一概にはいえない六九・三% 無回答 〇・五%

年齢別にみると五十一～六十歳の男性で信頼感がうすくなつていると回答したのは三〇・三%と高くなっています。

〔問〕 親子の信頼感を回復するにはどうしたらよいでしょうか。

- 1 子どもの言い分を聞いてやる 態度を持つ 一二・二%
- 2 親子の話し合いの場を持つよ

うにする 五四・五%

3 家庭でのしつけを厳しくする 四・二%

4 家庭と地域が連帯してみんな 五・五%

5 親子と一緒に遊べる時間を持つ 一一・一%

6 子どもの手本となるよう努力 する 九・〇%

7 子どもの自由にかまかせる 一・九%

8 その他 〇・五%

9 無回答 一・一%

親子の信頼感を回復するには、親子の話し合いの場を持つようにするが五四・五%と非常に高い率を示しています。年齢別、男女別には大差はみられません。約六人は親子の話し合いを持

公害と生活

シリーズ 14

自動車排気ガスによる 人体への影響

一酸化炭素(CO)
一酸化炭素は血液中のヘモグロビン(Hb)への結合力が酸素より強く、酸素の二百倍の強さで結びつくといわれています。

一酸化炭素がヘモグロビンと結合すると、体内組織への酸素の運搬作用を阻止し、それぞれが五パーセント以下においても、弁別力や精神運動能力など大脳皮質機能に低下がみられ、また増加した場合には、その障害も増大します。

二〇パーセントで、頭痛めまいなどの中毒症状を起こし六〇パーセントで昏睡から死に至ります。

窒素酸化物(NOX)
窒素酸化物のうち一酸化窒素(NO)はほとんど影響がなく、

二酸化窒素(NO₂)は一酸化窒素の五倍も有害だとされています。二酸化窒素は、刺激性がそれほど強くないので、人が自覚しないうちに大量に吸入することがあり、高濃度吸入で肺水しゅを起して死亡します。一〇〇～一五〇PPmの場合三〇分から六〇分で危険状態になるといわれています

炭化水素(HC)
炭化水素は、大気中の逆転層により地表近く(一〇〇～三〇〇m程度)に停滞している間に、排気ガスとして排出された二酸化窒素

火を使う人ならできる火の始末

春の全国火災予防運動 47. 2. 29~47. 3. 13

これからは、強い季節風と共に空気が乾燥し、わずかな火でも火災が発生します。火の取り扱いには十分注意しましょう。

消防署では期間中電話による防火相談を開設します。お気軽にご相談ください。

電話 0489-63-0101 消防署予防係

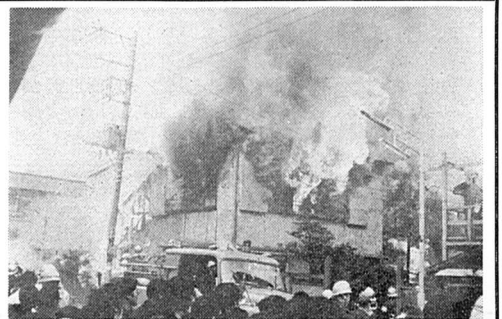

つようになると回答していま
す。

青少年の行動

権利を主張

義務を果さない

〔問〕 最近の青少年についてあなた
の考えに合うのはどれですか

- 1 根性がない 一〇・八%
- 2 先輩を敬う心がない 一一・九%
- 3 権利ばかり主張し義務を果さない 三六・八%
- 4 きまった自分の考えをもたず集団でないと行動できない 一〇・一%
- 5 正しいことを主張する勇氣と行動力をもっているのでは 七・四%
- 6 民主的な考え方がしっかりし 七・四%

〔問〕 最近の青少年は権利ばかり主張し義務を果さないの
に対する回答が三六・八%と一番多
く、年輩の方がより高い率を示
しています。

青少年の環境

〔問〕 最近の俗悪な映画や週刊誌、
娯楽施設が氾らんしているとい
われています。あなたは青少年

- 1 思う 八三・一%
- 2 思わない 一〇・六%
- 3 一概にはいえない 四〇・二%
- 4 無回答 二・二%

市史編さんだより

桃林の散策

一月十五日号に記したように、
江戸の小日向の一向宗寺院のご隠
居たる釈大浄(津田氏)は、文化
から文政にかけて、江戸近郊をし
きりと歩き廻ったのだが、文化元
年(一八〇四年)五月と同十四年
三月との二回、越谷谷の大相模村
から築比地村(現北葛飾郡松伏
町)へと歩き、桃の林が美しいの
に感嘆している。

この辺は、古利根川の川岸であ
り、道すがら田あり畑あり、村
あり川あり、「片鄙の風土また一
品有て、風景自然に面白し」とか
れは激賞する。
しかもこの辺では、田に蓮根と
くわいを多く栽培し、おいしく
わいの煮つけを串ざしにして、往
來の人に売っている。あたり一面
桃林になっていて、二月のなかば
はその花盛りである。

この桃林について、かれはさら
に重要なことを土地の人から聴き
取っている。それは花ばかりでな
く、桃の実がこの辺の大事な産物
だという点である。

年になるべく見せないようにした
方がよいと思いますか

- 1 思う 五一・三%
- 2 思わない 六・四%
- 3 一概にはいえない 四〇・二%
- 4 無回答 二・二%

〔問〕 青少年の組織活動を活発
にするためには、まわりのおとな
の理解と援助が必要という意見が
ありますが、あなたもそう思いま
すか

- 1 思う 八三・一%
- 2 思わない 一〇・六%
- 3 一概にはいえない 四〇・二%
- 4 無回答 二・二%

〔問〕 青少年のサークル育成に
ついて、特にどのような援助が必
要と思いますか

- 1 青少年健全育成のための施設
の設置 四三・一%
- 2 各青少年サークルの様子等関
係情報の提供 四・二%
- 3 青少年サークルを活発にする
ための指導者養成 二二・〇%
- 4 青少年サークルが十分に活動
できるための経済的援助 二〇・六%
- 5 施設が非常に多く四三・
一%を占めています。年齢別にみ
ると各年代とも施設の設置を第一
にあげていますが、指導者養成に
ついては若年者が多く、経済的援
助については年輩者に多くなって
います。また男性は施設設置をよ
り望み、女性は経済的援助と指導
者養成をより期待しているよう
です。

五月下旬になると、この辺の人
々は桃の木から葉をすっきり落し
てしまい、実が日光で自然に赤ら
むようにする。人手のかかること
梅の比でない。その盛りの時季は
花盛りよりも美しいくらいである
こうしてとれる桃の実を、江戸
の伝馬町の天王祭りに売り出すの
であり、それは江戸市中としても
桃の走りであって、季節の果物の
一つとなっている。

なお、大浄の見識によると、世
間では往々「草蒸し」といって、
桃を苧り草の中に一日か二日深く
包みこんで色付けをするものと言
われているのだが、越谷の桃に関
する限りはそれは誤りで、木にな
ったまま太陽の光をうけて自然の

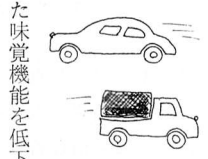
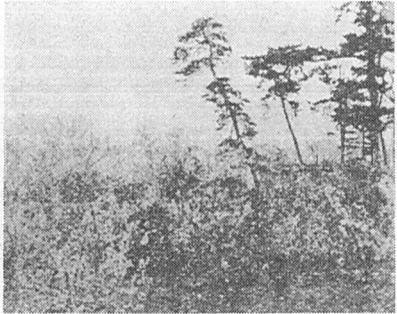

素とともに、
太陽光線と反応
し、オゾン(O₃)
を生じて目の粘
膜を刺激し、ま
た味覚機能を低下させます。

亜硫酸ガス(SO₂)
亜硫酸ガスは目や呼吸器を刺激
しますが、排気ガス中には少なく
(ディーゼル車からは若干排出さ
れます)その大部分は工場の排煙
などから発生します。

鉛化合物(酸化鉛、硫化鉛、四エ
チル鉛、ヒ酸鉛など)
鉛化合物は、アンチノック剤と
してガソリンに混入されている四
エチル鉛から生じるもので、微量
が排出されます。

一般に、鉛化合物は肺の深部に
吸着して、赤血球の成長と成熟を
阻止し、鉛毒としておそれられて
います。

赤さを増すのであるという。
この大相模から築比地にかけて
の帯は、川添の風光がすばらし
く、逍遙するのに理想的であり、
道ばたの茶店、酒店で憩うことも
できるし、日暮れば川べりの民
家に泊まることが出来る。

ただ、雨のふり続く季節は、あ
ぜみちがすべてあぶないからよ
した方がよい。「此の川筋の風色
天然にして兎角の論なし。予が楽
しみ遊歴するところただこの事に
あり。」大浄はこのように江戸近
くの古利根川べりの散策を激賞す
るのであった。

市史監修員 荻原龍夫

子ども会館をご利用ください

図書館ではチンチン電車を利用した南団地子ども会館に約200冊の児童図書を持って行きたくさんの人に利用されています。どなたでもご利用ください。

とき 2月19日(土) 午後1時半から4時まで かしだし 1か月2冊まで

移動図書館「むさしの号」

2月25日(金)	増林 10.00-10.50	新方 11.00-11.40	桜井 12.00-13.10	大袋 13.30-14.20
3月8日(水)	荻島 10.00-10.50	出羽 11.00-11.40	蒲生 12.50-14.10	大相模 14.30-15.30

巡回日は毎月第一木曜日です。

3月2日(木)

つつみ団地(大袋)	9.30-10.30
三菜団地(大里)	10.40-11.40
野尻薬師(宮本町)	13.40-14.40
東町集会所(蒲生)	15.00-16.00

図書館

だより

第45回 史跡めぐり

△とき 2月27日(日) 午前10時 北越谷駅東口集合 △コース 北越谷-松伏下車-新方・聖徳寺-清浄院 △会費200円(交通費ほか)

◎昼食は各自ご持参ください

第41回 越谷俳句道場

△とき 3月5日(日) 午後2時 △ところ 福祉会館華道室 △会費 100円(茶菓子代)

△参加者はなるべく自作5句ご持参ください。

写真ニュース

川柳保育所ほぼ完成

市内では、十一か所めの川柳保育所が、四月からの開所をひかえほぼ工事が終了しました。工費約一六〇〇万円で、一〇〇名の幼児を収容できます。

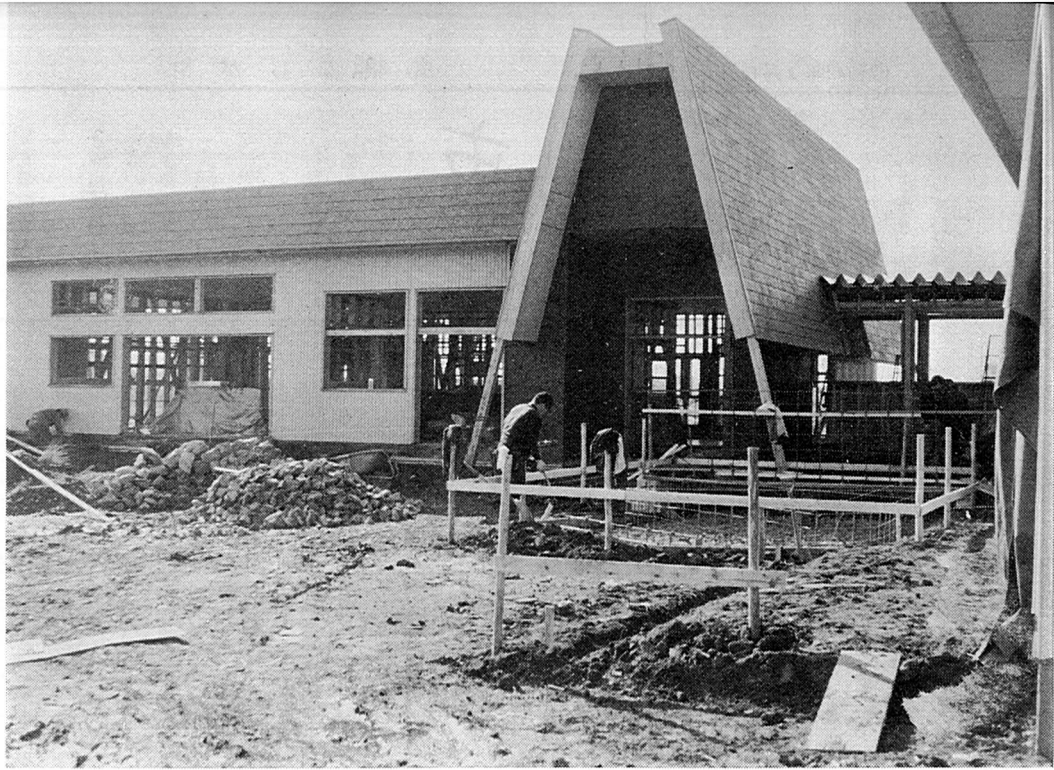

雪山をすべる

スキーシーズンも今がたけなわことしもスキー教室が長野県山田温泉スキー場（写真）で、市民スキーが志賀高原法坂スキー場で開かれました。初心者の方からベテランの方まで、和気あいあいとした中でスキーを楽しみました。

三野宮橋かけ替工事急ピッチ

三野宮地区と野島地区を結ぶ三野宮橋を永久橋にする工事がいま急ピッチですすんでいます。工費は約4,400万円で、3月中には完成する予定です。

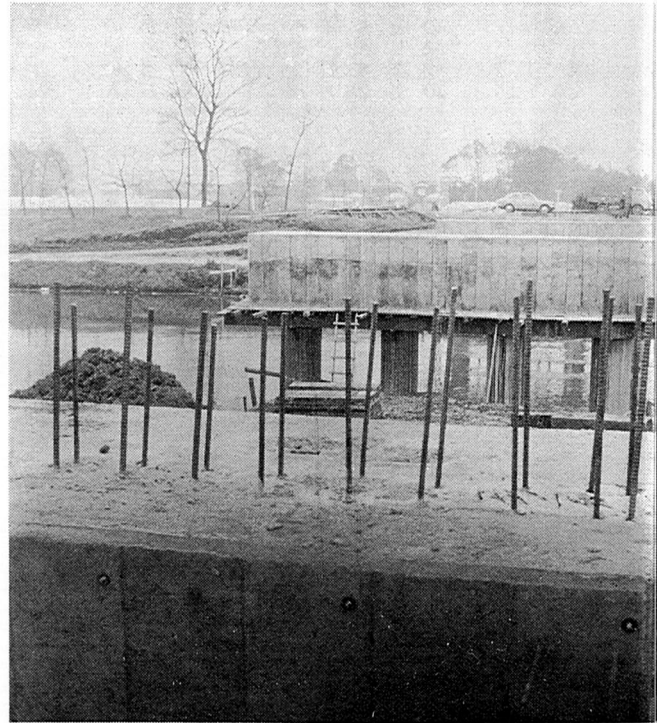

青年の家においでください

県立越谷青年の家は、開所以来7か月になりますがすでに利用者総数は1万7,000人余りで、1日平均100人の方が利用しています。

夜間は、勤労青少年が大いに利用していますが、昼間は比較的すいていますので、一般の方の利用もできます。今後も青年の家を大いにご利用ください。

3月の行事

3月10日～12日、スキー教室詳しくは、直接青年の家にお問い合わせください。

電話 64-0297

住民登録はあなたの権利を守ります

転入届けなどは14日以内に



越谷市の人口は急増していますが、なかには、当市に住んでいる方で、まだ住民登録をすませない方が多いようです。住民基本台帳法により、転入や転居をした場合には、必ず14日以内に届け出なければなりません。住民登録をしていないと、選挙などの際も投票することができません。正しい届け出はあなたの権利を守ります。まだ住民登録をしてない方は、すぐに登録をすませましょう。詳しいことは、市民課へお問い合わせください。電話64-2111 内線280~2

選挙管理委員さまる

委員長に染谷氏を再選



市選挙管理委員の任期は、昨年十二月九日で満了しました。十二月定例市議会での次の方々が、再選されました。

また第一回委員会は、一月七日開かれ互選の結果、委員長に染谷勇快氏(写真)

同代理に中野健蔵氏が再選されました。再選された委員は次のとおりです。(敬称略)

委員長 染谷勇快(北越谷)
 同代理 中野健蔵(蒲生南町)
 委員 島根武雄(東越谷) 今井さ
 い(弥生町)

補充委員 鈴木清康(大沢) 森正
 次(平方) 坂巻雅一(北川
 崎) 齋藤亀之輔(相模町)

明るく正しい選挙実現のために
 現在、市の選挙管理委員会では
 明るく正しい選挙の実現のために
 各地区で講演会などを行なっています。

選挙についての講演会等を開いてほしいというご希望があまりましたら、市選挙管理委員会までご連絡ください。

電話64-1211 内線三二六

ありがとうございます

○野田市の三田隆徳さんから、老人ホーム順正苑へ金五万一千四百七十円

○越ヶ谷一丁目の都築末吉さんから、精神薄弱児通園施設みのり学園へ金二〇五四円

○立正佼成会大沢壮年部のみなさんから、みのり学園へ金八九四〇円

働く青少年の

生活文を募集

労働省では、働く青少年のみならず、働く生活の実情や余暇生活の体験を通じての感想や将来の生活設計などをテーマにした作文と詩を次のとおり募集しています。

▽原稿枚数(題名は自由)
 作文は四百字詰原稿用紙で六枚以内、詩は四百字詰原稿用紙で三枚以内

▽応募資格
 労働省では、働く青少年のみならず、働く生活の実情や余暇生活の体験を通じての感想や将来の生活設計などをテーマにした作文と詩を次のとおり募集しています。

2月末日までに、原稿用紙に氏名(ふりがな)、性別、生年月日、本籍地、住所、仕事の種類、勤務先の名称、所在地、労働者数を付記して、次にお送りください。

浦和市岸町五丁目八番十三号
 埼玉婦人少年室宛

優秀作品には賞を授与します。

▽問い合わせ先
 教育委員会社会教育課
 電話64-1211 内線四一七



農地も宅地なみの課税



るもの

B農地(第二号農地)

単位評価額が、市街化区域宅地の平均価格の二分の一以上で平均価格未満であるもの

C農地(第三号農地)

(1)単位評価額が、市街化区域宅地の平均価格の二分の一未満

市街化区域内の農地は、昭和四十七年度の単位評価額(三・三平方メートル当り)をもとに次のように区分されます。

A農地(第一号農地)
 (1)単位評価額が市街化区域宅地の平均価格以上であるもの
 (2)単位評価額が五万円以上であ

るもの
 (2)単位評価額が一万円未満であるもの

なお、A農地は昭和四十六年度まで、B農地は昭和四十七年度まで、C農地は昭和五十年年度まで、それぞれ従来の農地としての税額がすえおかれます。

価額にもとづく税額より低い水準で課税されています。

このように、固定資産税は現在農地以外の土地に対しても軽減が行なわれていますが、市街化区域内の農地については、当分の間、この軽減措置に加え、下の表のとおり、軽減率を適用して、二重の軽減を行ない、急激な税負担の増加をさけるようになっています。

たとえば、C農地

年度	48	48	49	50	51	52	53	54	55
A農地	0.20	0.61	1.0						
B農地	—	0.20	0.40	0.71	1.0				
C農地	—	—	—	0.20	0.40	0.60	0.81	1.0	

となり、はじめに周辺宅地と同じ税負担となります。なお、都市計画税についても、ほぼ同様の措置がとられます。

詳しくは、市役所資産税課へお問い合わせください。

電話 64-1211

固定資産税台帳を

ご覧下さい

固定資産税台帳の縦覧を次の期間中、行ないますので、どうぞご覧下さい。

▽期間 3月1日～3月21日
 休日を除き、平常の執務時間内

▽場所 市役所資産税課

第18回

越谷市青年文化祭

みんなでききましょう



越谷市青年団の恒例行事、青年文化祭が次のとおり、開催されます。

歌あり、劇あり、さまざまな展示物ありの楽しい催しものがいっぱい、どうぞみなさんおいでください。

とき 3月5日(日)午前9時から午後5時まで

ところ 市立体育館

展示部門 絵画、書道、写真
 手芸、生花など
 演出部門 合唱、演劇、意見発表など

作品を募集

市内に住む青年男女または市内の事業所で働いているみなさんの作品を募集しています。

絵画、書道、手芸、写真など何でも結構です。ふるって応募ください。

応募者全員に記念品をさしあげます。

申し込み 3月2日までに市教育委員会青少年教育係まで。



燃えないごみの収集日

3月1日から15日まで

と き	と こ ろ
3月1日 水	大里、鯛の島、大里東、南萩島(野合、野中、新田)、西新井、北後谷、長島、伊原1、2丁目
2日 木	川柳町1~5丁目(旧伊原、麦塚、上谷含む)、砂原、小曾川、野島、丸友1、2、外野合、親睦会
3日 金	下間久里、上間久里、宮本町1、2丁目
4日 土	蒲生1、2丁目、宮本町3~5丁目
6日 月	平方(立野、三和、山谷は除く)、蒲生3丁目
7日 火	蒲生4丁目、神明町1~3丁目
8日 水	立野、三和、大泊、山谷、蒲生西町1、2丁目、大間野
9日 木	弥十郎、大吉、市営住宅、弥栄町、向畑、北川崎、蒲生東町、谷中町1~4丁目、越巻
10日 金	大杉、大松、船渡、七左エ門
11日 土	恩間、蒲生南町、赤山町5、6丁目
13日 月	大竹、恩間新田、三野宮、竹越、蒲生本町、越ヶ谷1~3丁目
14日 火	袋山、蒲生寿町、越ヶ谷4、5丁目
15日 水	弥生町

越谷市実業団

卓球大会



実業団卓球大会を次のとおり開催いたします。ふるって参加申し込みください

主催 越谷市卓球連盟
 とき 2月27日(日) 午前8時30分から
 ところ 市立第一体育館
 参加資格 市内在住または在勤者の方(学生、優勝者を除く)
 種目 シングルス、団体戦
 申し込み 2月24日までに越谷市赤山町1-6卓球連盟事務局まで。電話62-5072



水道の委託検針員募集

越谷松伏水道企業団では水道のメーターの検針員を若干名募集しています。
 △健康で自転車に乗れる方
 △年齢30歳~55歳ぐらいまでの方
 △性別は問いません
 △報酬 委託件数によります
 △問い合わせは越谷松伏水道企業団営業課へ(越ヶ谷3-5-22) 電話 66-3931~4

ガンの講演会

市衛生課予防衛生係では、二月二十八日午後一時から三時まで福祉会館三階大会議室でガンの講演会を催します。どなたでも自由に聞けますのでお気軽にお出かけください。
 内容 ◇映画「このよこびをみんな」 「愛の献血」
 ◇講演「ガンおよび胃疾患について」 講師東京大学附属病院第一内科 藤田健三先生
 なお、当日は講演会場で午後一時から二時まで成人病(ガン)に関する健康相談も行ないます。

第17回素謡例会

とき 2月27日(日)
 午後1時30分~4時
 会場 北越谷浄光寺(観梅を兼ねて)

いますぐあなたも市民交通傷害保険に加入しましょう!



交通事故のたえない今日、毎日、新聞やテレビ、ラジオ等のマスコミを通じて耳にするいたましい交通事故。あなたも万一の事故にそなえて市民交通傷害保険に加入しましょう。市民交通傷害保険はわずかな掛け金(2月に加入すると440円)で最高50万円(死亡の場合)まで補償します。加入の申し込みは市役所庶務課交通対策係まで。毎日受け付けています。

保険金が支払われる場合

車両(自動車、モーターバイク、自転車、荷車など)に乗っていて衝突したり、つい落、転覆したりした事故、また歩いていてこれらの車両にはねられたりした事故のときです。(ただし、電車、航空機、船舶などによる事故は支払いの対象にはなりません)

支払われる保険金

- 亡くなったとき
(事故にあった日から180日以内)…50万円
- ケガをして失明したり、片手、または片足を失ったとき…30万円
治療期間6か月以上…6万円
 “ 5か月以上6か月未満…5万円
 “ 4か月以上5か月未満…4万円
 “ 3か月以上4か月未満…3万円
 “ 2か月以上3か月未満…2万円
 “ 1か月以上2か月未満…1万円
 “ 1週間以上1か月未満…5千円
 “ 1週間未満…2千円

治療期間とは「けがをした日から平常の業務に従事することができる程度に治療」した日までをいいます。

- 事故のあった時は次の書類が必要です。
- 被保険者カード
 - 死亡の時は死亡診断書または死体検案書および保険金受取人の印鑑証明
 - 保険金受取人を指定していない場合は戸籍謄本
 - 医療保険金のときは医師の診断書
- *事故があったら軽いけがでもおそろかにしないで必ず警察へ事故の届けをいたしましょう。



いらぬ犬を引きとります

次のとおり不用犬の引き上げを行ないます。ご家庭でいらぬ犬がいてお困りの方は近くの会場へお連れください。引き上げの手数料は無料です。

月 日	場 所	時 間	月 日	場 所	時 間
2月24日	赤山自治会集会所前	10時~10時20分	2月25日	川柳第四倉庫前	10時~10時20分
"	久伊豆神社入口	10時30分~10時50分	"	農協蒲生支店前	10時30分~10時50分
"	北越谷記念会館前	11時~11時20分	"	南國地自治会会前	11時~11時20分
"	下間久里倉庫前	11時30分~11時50分	"	農協出羽支店前	11時30分~11時50分
"	山谷金塚倉庫前	1時30分~1時50分	"	西新井農協倉庫前	1時30分~1時50分
"	船渡香取神社前	2時~2時20分	"	農協大袋支店前	2時~2時20分
"	増井農協倉庫前	2時30分~2時50分	"	市立体育館前	2時30分~2時50分
"	農協大相模支店前	3時~3時20分			

問合せ先 市役所衛生課 電話64-2111 内線251