

# こしがわ



## 広報



### にぎわいを見せた即売会

—第8回「花の展覧会」—

さる3月10日、11日の両日、市役所ロビーで市内の花き栽培農家によって開催された「花の展覧会」には、春のかわりをいっぱいに漂わせたチューリップ、ユリ、ラン、ジャズミン、雲間草などが展示され、市役所を訪れた人たちの目を楽しませていました。  
また、市役所玄関前で催された即売会は、ボカボカ陽気につられてか春を買い求める人たちににぎわい、用意された鉢物は飛ぶような売れ行きを見せていました。



### 越谷市の人口

(昭和52年3月1日現在)  
住民基本台帳

総人口	20万2676人	前月比 246人増
男	10万2308人	133人増
女	10万0368人	113人増
世帯数	5万8138世帯	79世帯増

## 猪突猛進

(72)



去る10日午後、大沢北小学校PTAに招かれ、初めて「講演」なるものを行いました。題名は「子供のころの思い出」の子供たちの様子についてのことばものでした。

このお話を、同小PTAの役員である知人から「越谷市について知らない人が多いので、市政について少し話してくれないか」と依頼されました。

たの「時間が許せばよいし、よい」と気兼ね返事をしておいたところ、その後の役員会で、PTA主催の講演会にて、話が發展してしまいました。

過去、他市の職員の研修会に講師や助言者として立候補を招かれ、市政に対する取り組み方や公務員としての在り方、心がまえ等について話したところ、心づかぬが、一般市民を相手に講演する、全くおどろき、汗顔のいたるところで行きかからし断るわけにもいかず、それを勇気と決断

## 母親

市長 黒田重晴

「出かけたのです。大沢北のある付近は、私の子供のころは一面の田舎で、ソノカミの水中の磯や土の中にかくれているナマシ

つかまえるところを知らず、思春期以後は田舎を離れ、麦まきをの農作業をしながら、毎日毎日「山の彼方に雲を走らせた」思ひ出探

た。しかし、学校の体育館で、PTAのお母さんたちの前で話を始めた時、私は与えられた題名である、私自身にとって特別な子供のことばの思ひ出を話していき、初めは涙り

ましたが、受験や進学シーズン、毎日の新聞が教育を考える記事を連載しているのに刺激されたわけでもないのですが、現在私の頭にいっぱいなのは、市の財政危機や病児の進級問題もさることながら、それ以上に「子供たちに対する教育がこれだけのか？」という、切実な思いなのです。

残念にも、世の父親の大半が、子供たちの教育に対する責任を放棄してしまっている。母親にしか期待する術を失った現在、私の母親たちに対する視線はますます真剣になり、かわいの子供たちの将来と健全な社会を頼む悲憤なまじりが出てしまっています。

やウナギ、フナなどを養ってかまえること、ヤ、ソノカミ、水引いた秋の初冬にかけ、土の間に冬眠をせよ手を握りこたえて

いホーム・ランドだっただけに、与えられた題名ならんとか話してもできるだろう、やってみよう、という気持ちの中にあつたことも事実です

今年に於いては、二回、進級や交通系教育問題に関連して、子供たちの教育について意見を述べ

ました。また、受験や進学シーズン、毎日の新聞が教育を考える記事を連載しているのに刺激されたわけでもないのですが、現在私の頭にいっぱいなのは、市の財政危機や病児の進級問題もさることながら、それ以上に「子供たちに対する教育がこれだけのか？」という、切実な思いなのです。

残念にも、世の父親の大半が、子供たちの教育に対する責任を放棄してしまっている。母親にしか期待する術を失った現在、私の母親たちに対する視線はますます真剣になり、かわいの子供たちの将来と健全な社会を頼む悲憤なまじりが出てしまっています。



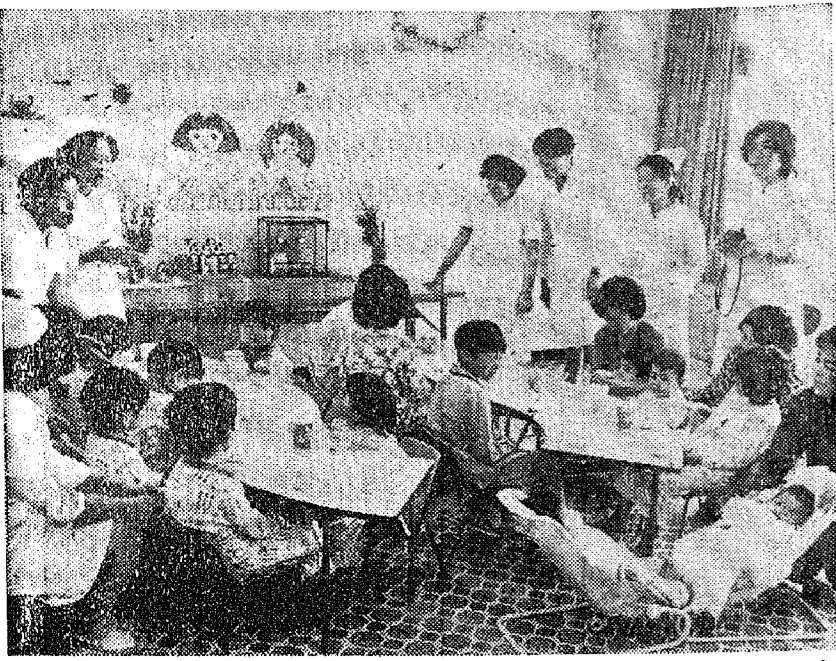

市民の幸福としてオープンした市立病院は、はや1年2か月を経過。高度な医療技術と設備をもって市民のいのちと健康を守り、地域医療の中核機関として機能を実証しています。(写真は3月3日、小児科病棟で行われた楽しい「ひなまつり」)

# 厳しい財政の中で

## 3月定例市議会

### 教育・福祉の充実、発展に全力

本日の市議会に出席する市長は、三月七日から十三日までの日程で開かれる市議会に、三月七日から十三日までの日程で開かれる市議会に、三月七日から十三日までの日程で開かれる市議会に...

### 理想的なまちづくりも大きく前進

本市の中心部を走る、東西の主要幹線道路の整備は、昭和十九年から二十年にかけて、昭和十九年から二十年にかけて...

### 最悪の条件のなかで 三年有余の市政運営

昭和五十二年度の市政の方向づけをする三月定例会市議会は、三月七日から十三日までの日程で開かれていく。

### 市民のくらしを守り 親しまれる行政に努力

市民のくらしを守り、親しまれる行政に努力を怠らぬこと、これは市職員の常務である。

### 勇気と決断で二つの大事業 市立病院建設と開発指導要綱の実施

市立病院建設と開発指導要綱の実施、これは本市にとっての二つの大事業である。

### 今後は中学校の整備に重点 着々と進む清潔なまちづくり

今後は中学校の整備に重点を置き、着々と進む清潔なまちづくりを目指す。

### 農業・商工業の育成に積極的推進

農業・商工業の育成に積極的推進を図ることで、本市の経済発展を目指す。

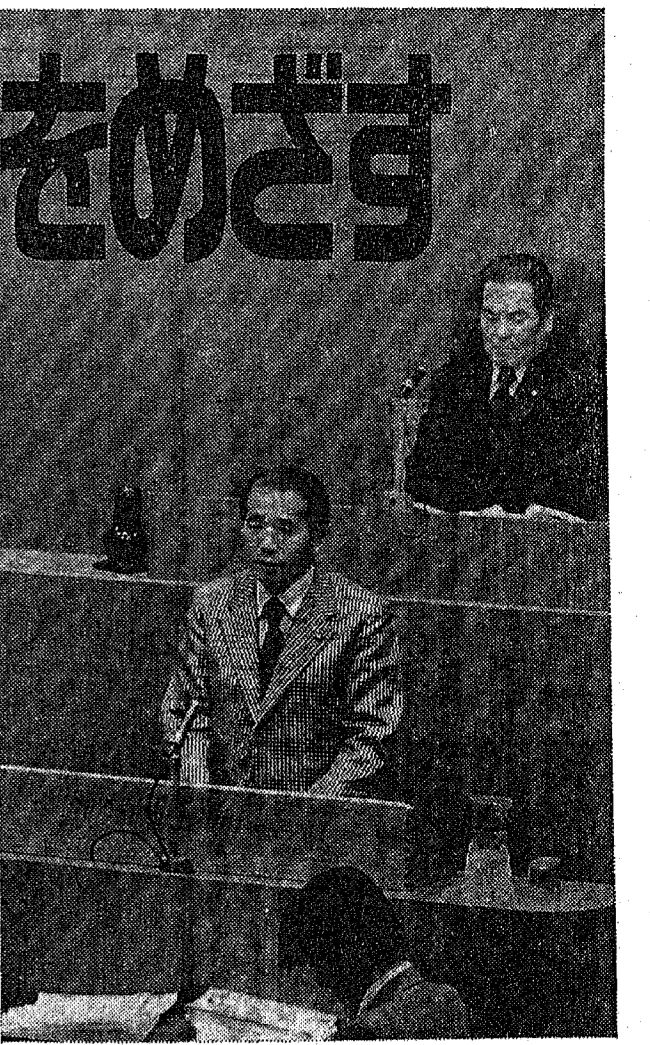

# 未来への希望と発展をめざす

## 市長の施政方針演説から

市長の施政方針演説から、未来への希望と発展をめざす。本市の発展は、市民の協力によるものである。

各関係機関を調整する市長の演説は、市民の期待を高く盛りあげた。

### みんなの広場

写真ニュース

### 第3回越谷市連P文化祭

盛大に連合PTA文化祭

### さあ！ポイントめざして走れ走れ...

第2回サイクルオリエンテーリング

### 三月定例市議会に提出された主な議案

### 公民館について

議案の内容とスケジュール表

1. 公民館の施設整備費の補助金交付	3月15日
2. 公民館の施設整備費の補助金交付	3月15日
3. 公民館の施設整備費の補助金交付	3月15日
4. 公民館の施設整備費の補助金交付	3月15日
5. 公民館の施設整備費の補助金交付	3月15日
6. 公民館の施設整備費の補助金交付	3月15日
7. 公民館の施設整備費の補助金交付	3月15日
8. 公民館の施設整備費の補助金交付	3月15日
9. 公民館の施設整備費の補助金交付	3月15日
10. 公民館の施設整備費の補助金交付	3月15日
11. 公民館の施設整備費の補助金交付	3月15日
12. 公民館の施設整備費の補助金交付	3月15日

昭和52年度 市長の施政方針演説から

生き生きと躍動する スポーツ、レクリエーション活動

市民の健康増進と、生活の豊かさを期すため、本市のスポーツ、レクリエーション活動を積極的に推進してまいります。



健康でたくましい心と体をつくることとともに、市民の交流を深め、連帯感で支えられた明るく住みよいまちを築くため、市内のスポーツ施設では活発にスポーツ、レクリエーション活動がくりひろげられています。

地方財政危機問題は 国と地方との行政構造に矛盾

地方財政の窮乏は、国と地方との行政構造に矛盾が生じているため、抜本的な改革が必要であると指摘されています。

重点施策 教育の整備・拡充 心のこもった福祉対策

教育の整備・拡充として、市内の小・中学校の施設改善や、心のこもった福祉対策の推進が重点とされています。

いのちと財産を守る 消防力を強化

消防力の強化として、消防団の整備や、防火意識の向上が重点とされています。

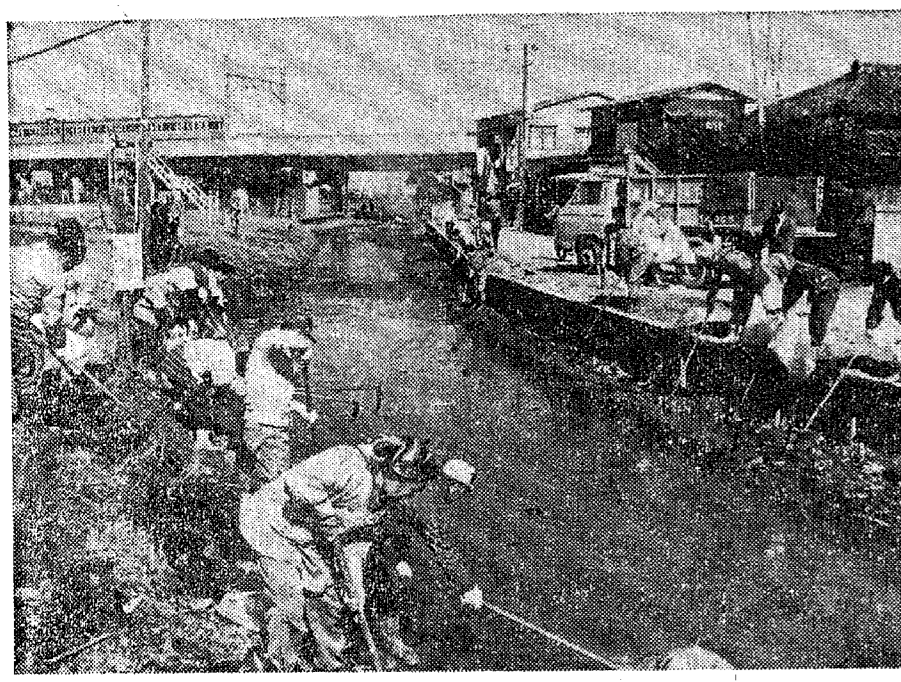

自分たちの住むまちは自分たちの手できれいに……と、各地区自治会で活発に河川やまちの浄化活動が展開されています。

安定した 着実な行政を目標に

安定した着実な行政を目標として、財政の健全化や、サービスの向上が重点とされています。

今年度中に二〇〇パーセントの 赤字解消をめざして

今年度中に二〇〇パーセントの赤字解消をめざして、財政の健全化が重点とされています。

市立病院運営の健全化に ねばり強い努力

市立病院運営の健全化にねばり強い努力を怠らぬと、市長は決意を表明されています。

計画的な まちづくりを さらに推進

計画的なまちづくりをさらに推進して、住環境の向上が重点とされています。

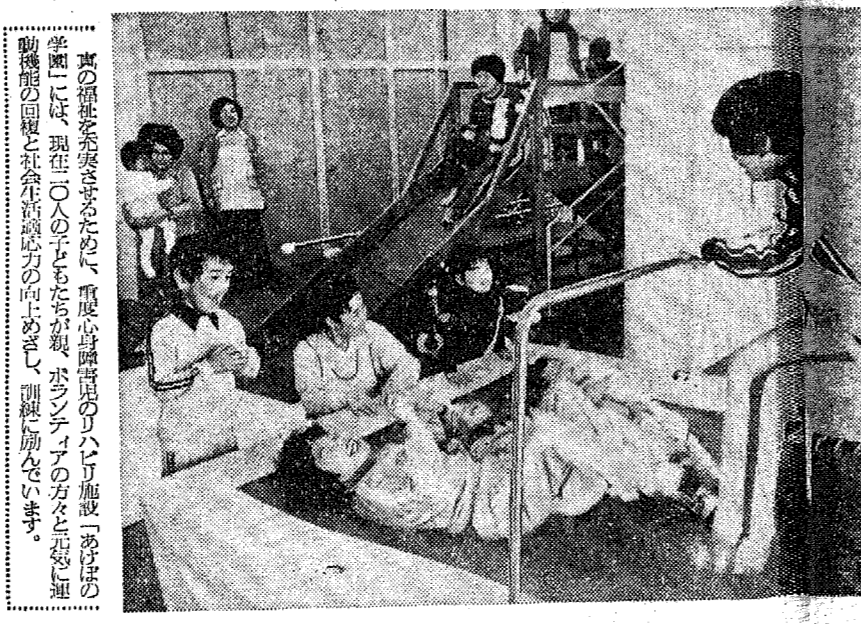

コミュニティセンターの 早期完成

コミュニティセンターの早期完成を目指して、建設が急がれています。

二〇万市民の信頼と協調 連帯によるまちづくり

二〇万市民の信頼と協調、連帯によるまちづくりが重点とされています。

みんなのひろば

みんなのひろば section featuring '思考の池と滝を後輩にプレゼント' and 'お歯になった学校をきれいに'.

お歯になった学校をきれいに section featuring 'お歯になった学校をきれいに' and '新刊案内'.

文化財めぐり section featuring '文化財めぐり' and '見田方遺跡'.

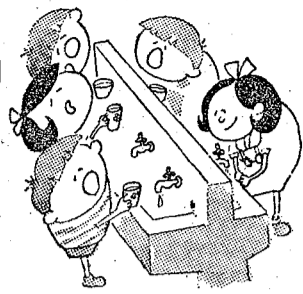

# 水道料金が改定されます

**4月の検針から平均17.4%上がります**

このたびの水道料金改定についてはすでに「水道だより」等で、ご存知のことと思いますが、越谷松伏水道企業団では、昭和五十年四月一日から昭和五十二年までの三年間、毎年段階的に料金を改定する用途別段階別料金体系を採用しています。

ここではこの段階別料金体系の最後の年にあたり、四月一日の検針分から平均一七・四パーセントの値上げ率となり、水道料金別表のとおりかわります。

料金改定について不明な点は、越谷松伏水道企業団営業課料金係(電話66-13931~5内線二七・二八)へお問い合わせください。

## 家庭用水道料金早見表 (2か月分)

水量	金額	水量	金額
m <sup>3</sup>	円	m <sup>3</sup>	円
20	1,000	60	4,800
21	1,085	61	4,925
22	1,170	62	5,050
23	1,255	63	5,175
24	1,340	64	5,300
25	1,425	65	5,425
26	1,510	66	5,550
27	1,595	67	5,675
28	1,680	68	5,800
29	1,765	69	5,925
30	1,850	70	6,050
31	1,935	71	6,175
32	2,020	72	6,300
33	2,105	73	6,425
34	2,190	74	6,550
35	2,275	75	6,675
36	2,360	76	6,800
37	2,445	77	6,925
38	2,530	78	7,050
39	2,615	79	7,175
40	2,700	80	7,300
41	2,805	81	7,425
42	2,910	82	7,550
43	3,015	83	7,675
44	3,120	84	7,800
45	3,225	85	7,925
46	3,330	86	8,050
47	3,435	87	8,175
48	3,540	88	8,300
49	3,645	89	8,425
50	3,750	90	8,550
51	3,855	91	8,675
52	3,960	92	8,800
53	4,065	93	8,925
54	4,170	94	9,050
55	4,275	95	9,175
56	4,380	96	9,300
57	4,485	97	9,425
58	4,590	98	9,550
59	4,695	99	9,675

## 昭和52年度 水道料金表 (2か月分)

用途別	使用水料	料 金
1 家庭用	0m <sup>3</sup> を超え 20m <sup>3</sup> まで	1,000円
	20m <sup>3</sup> を超え 40m <sup>3</sup> まで	1,000円+(使用水量-20m <sup>3</sup> )×85円
	40m <sup>3</sup> を超え 60m <sup>3</sup> まで	2,700円+(使用水量-40m <sup>3</sup> )×105円
	60m <sup>3</sup> を超え 100m <sup>3</sup> まで	4,800円+(使用水量-60m <sup>3</sup> )×125円
	100m <sup>3</sup> を超える分	9,800円+(使用水量-100m <sup>3</sup> )×145円
2 営業用	0m <sup>3</sup> を超え 20m <sup>3</sup> まで	1,100円
	20m <sup>3</sup> を超え 100m <sup>3</sup> まで	1,100円+(使用水量-20m <sup>3</sup> )×140円
	100m <sup>3</sup> を超え 200m <sup>3</sup> まで	12,300円+(使用水量-100m <sup>3</sup> )×170円
	200m <sup>3</sup> を超え1,000m <sup>3</sup> まで	29,300円+(使用水量-200m <sup>3</sup> )×200円
	1,000m <sup>3</sup> を超える分	189,300円+(使用水量-1,000m <sup>3</sup> )×235円
3 官公署用	0m <sup>3</sup> を超え 20m <sup>3</sup> まで	1,100円
	20m <sup>3</sup> を超える分	1,100円+(使用水量-20m <sup>3</sup> )×130円
4 公衆浴場用	0m <sup>3</sup> を超え 200m <sup>3</sup> まで	9,600円
	200m <sup>3</sup> を超える分	9,600円+(使用水量-200m <sup>3</sup> )×70円
5 公立小中学校用	0m <sup>3</sup> を超え 400m <sup>3</sup> まで	18,400円
	400m <sup>3</sup> を超える分	18,400円+(使用水量-400m <sup>3</sup> )×70円
6 公立小中学校校プール用	0m <sup>3</sup> を超え 800m <sup>3</sup> まで	30,000円
	800m <sup>3</sup> を超える分	30,000円+(使用水量-800m <sup>3</sup> )×35円
7 臨時用	0m <sup>3</sup> を超え 20m <sup>3</sup> まで	6,000円
	20m <sup>3</sup> を超える分	6,000円+(使用水量-20m <sup>3</sup> )×300円
8 消火用栓料	1栓1回10分毎	350円

※徴収金額は上記の計算方式で得た金額にメーター使用料金を加えた金額です。

## メーター使用料金表 (2か月分)

口 径	13%	20%	25%	40%	50%	75%	100%
金 額	60円	100円	120円	500円	800円	1,000円	1,200円

# 図書館



## だより

(日光街道・越谷宿の景)

### 第96回俳句教室

と き 4月3日(日)午後1時  
 ところ 福祉会館第2会議室  
 会 費 200円  
 ※参加者はなるべく5句ご持参ください。

### 第53回郷土研究会

と き 3月27日(日)午後1時30分  
 ところ 市役所5階第1会議室  
 講 演 「越谷市の仏像について」  
 講 師 林宏一氏(県立博物館美術課学芸員)  
 会 費 無 料  
 ※今回は教育委員会主催の文化財講演会とあわせて行います。

### ◇休館のお知らせ

図書館では、曝書(ばくしょ)期間のため次のとおり休館します。  
 期 間 3月25日(金)~31日(木)まで

### ◇移動図書館「しらこぼと号」の駐車場を募集します

市立図書館では、遠距離の皆さんに気軽に図書を利用していただくために駐車場を募集します。  
 (1)駐車場(空地、公園等)があること。  
 (2)図書館(福祉会館)に遠く来られない所。  
 (3)利用者がたくさんいること、または今後その見込みのあること。  
 以上の条件を備えているところは、自治会またはグループの責任者を決めて3月31日(木)までに市立図書館事務係へお申し込みください。

図書館は福祉会館の三階です。電話64-1211 内線図書室1558・事務室1549

## おしらせのページ

### 南越谷・南部地区 区画整理地内の東越谷第二・千間台 保留地を公売

南越谷、千間台、東越谷第一、南部地区区画整理地内の土地(保留地)を第一次公売で申し込みのなかった区画のみ、第二次公売(抽せん)を次のとおり行います。

▽公売保留地(22区画)  
 ・南越谷.....5区画  
 ・千間台.....11区画  
 ・東越谷第一.....3区画  
 ・南部地区.....3区画

▽受付期間  
 3月22日(火)~23日(水)  
 午前10時~午後3時まで  
 受付場所 開発部管理課 電話64-1211内線四八二

市役所3階ロビー(管理課)  
 △申し込み保証金  
 受付日に100万円の現金または銀行振込小切手をご用意ください。  
 △抽せん日時および会場  
 3月25日(金)午前10時から市役所5階第1会議室  
 △抽せん結果  
 当日会場で発表します。なお、買受人以外の方には、保証金を銀行振込みでお返しします。  
 問い合わせ先 開発部管理課

### 就学資金でお困りの方は 就学援助費受給手続きを



児童または生徒の保護者が、経済的理由により就学困難な場合には、就学援助費が受けられます。受給該当者及び手続方法は次のとおりです。

△受給該当者  
 (1)前年度または当該年度において次のいずれかの措置を受けた方。  
 ・生活保護法にもとづく保護の停止及び廃止  
 ・市民税の非課税及び減免  
 ・国民年金の掛金の減免  
 ・国民健康保険料の減免または徴収の停止

△手続方法  
 希望される方は、申請用紙(新入児童生徒は指定校、在学している場合は在学校にありま)に必要事項を記入のうえ、学校または教育委員会事務局に提出してください。  
 問い合わせ先 教育委員会事務局 電話64-1211内線四二四

### 国民健康保険の高額療養費申請手続きを

国民健康保険の被保険者が、お医者さんや病院に三万円九〇〇円を超えて支払った場合に、超えた額が市から高額療養費として支給されますので、お早めに申請手続きをしてください。

申請の際は印鑑、保険証、銀行通帳(振り込みするための)を持参してください。

問い合わせ先 市保険年金課国民健康保険係 電話64-1211内線三五〇

### 市政モニター募集

▷モニターになれる方  
 満20歳以上の市民の方で、年4回程度のモニター会議等(平日)に単身で出席できる方。  
 ▷募集人員 20名  
 応募者の中から選考し、本人宛通知します。  
 ▷任 期 委嘱の日から53年3月31日まで

### ▷謝 礼 年間1万円(税込み)

▷応募方法  
 希望者は、住所、氏名、年齢、職業、電話番号、居住年数を、また地域の団体やサークルに加入している場合は、その名称を明記のうえ、ハガキまたは直接広報課広聴係へお申し込みください。  
 締切り 3月31日(木)まで  
 問い合わせ先 市役所広報課広聴係 電話64-2111 内線583

### マイホームづくりの融資相談

中小企業や商店等に働き、マイホームを考えている勤労者の方を対象に住宅資金の融資相談を行います  
 と き 3月29日(火)  
 午前9時~12時まで  
 ところ 市役所5階第1会議室  
 <<相談内容>>

- ・労働金庫貸付制度(住宅・生活資金)の説明と申請手続き
- ・埼玉県労働者信用基金協会の利用方法
- ・国や県の住宅資金貸付制度について

問い合わせ先 市商工課労政係 電話 64-2111 内線468

# 市史編纂だより (204)

## い き だ お れ にん 行 倒 人 (その1)

労働者の権利がある程度保証され、福祉行政が進められている現在、行倒人などという不幸な事態に遭う人はきわめて少なくなつたようである。

ところが「殖産興業」一富強国へのスロウガンのもとに、農民や庶民の犠牲によって産業の振興がはかられた明治期には、会社の一方的な解雇や解雇の途中、行き倒れになる人びとは珍しくなかつた。ここに「女工長史」に集められるごとく、紡績企業にかりだされた女子は、過労や栄養失調などで病気になる者も少なくなく、生命や金銭の保証もなすまま企業から締め出される例が多かつた。

明治二十二年九月七日、桜井村大字上間久里の陸羽街道(日光街道)で、女子の行倒人が発見された。桜井村役場では女子の身柄を村内の医師に託して事情を聞いたところ、この女子は宮城原村生野町地村利の或る農家の長女で、年十九歳、同年二月十日間岡の富士新道に雇われ出稼中、重い脚氣症にかかつて解雇され、湯里に帰る途中であった。おそく女子は旅費もなく、陸羽街道を徒歩で郷里に向つてい

たので、身柄を預かつた桜井村役場では、早速本籍地に女子の引取りを迫るとともに、医療費や看病手当の弁償を請求したが、折返し女子の夫家から、「女子をお救い下さつた費用の幾らかでもお返ししたい」と存じますが、私事はめくらく同様で妻は病身、今日の暮らしても差支えておられます。そのうえ昨年も今年も水害で稲は凶作、何とも仕方ないで娘を富士新道へ金、田の前借で働かせては差出した始末、今のごとき費用の調達もできない状態ですので、当分働きのほどを願ひ上げます」との書状が届いた。役場でもこのままでは困るので、再三女子の引取りを迫つたが、親元からは病状を訴ふる書状の繰返しであった。

こうしている間に女子の病状は回復したので、役場では女子を巡査派出所の掃除手伝いなどで働かせていたが、役場で支弁した救護金の処置に困り、



# 老人娯楽室をご利用ください

市立福祉会館では、市内に住む60歳以上のお年寄りの方々のために、老人娯楽室を無料で開放しています。

昭和52年度老人娯楽室利用日程は次のとおりです。各地区とも日割りに、バスで送迎をします。

ので、お気軽にご利用ください。ただし、日割り地区以外は、バスが出ませんのでご了承ください。問い合わせ先 越谷市立福祉会館 電話64-2111内線541

## 昭和52年度 老人娯楽室利用日程表

※60歳以上は無料です

地区名	越ヶ谷・大沢	出羽・萩島	蒲生・川柳・南団地	増林・新方	大相模・桜井	大袋
52年4月	5日・19日	6日・20日	7日・21日	8日・22日	12日・26日	13日・27日
5月	10日・20日	11日・24日	12日・25日	13日・26日	17日・27日	18日・31日
6月	2日・17日	3日・21日	7日・22日	8日・23日	9日・24日	10日・28日
7月	1日・20日	5日・21日	6日・22日	7日・26日	8日・27日	19日・28日
8月	2日・18日	3日・19日	4日・23日	5日・24日	9日・25日	10日・26日
9月	1日・13日	2日・14日	6日・20日	7月・21日	8日・22日	9日・27日
10月	4日・19日	5日・20日	6日・21日	7日・25日	12日・27日	13日・28日
11月	4日・16日	8日・17日	9日・18日	10日・25日	11日・29日	15日・30日
12月	1日・15日	2日・16日	6日・20日	7日・21日	8日・22日	9日・23日
53年1月	各老人クラブ新年会(月曜日を除く10日~31日)					
2月	2日・15日	3日・16日	7日・17日	8日・22日	9日・23日	10日・24日
3月	1日・13日	5日・14日	6日・15日	7日・26日	8日・27日	12日・28日

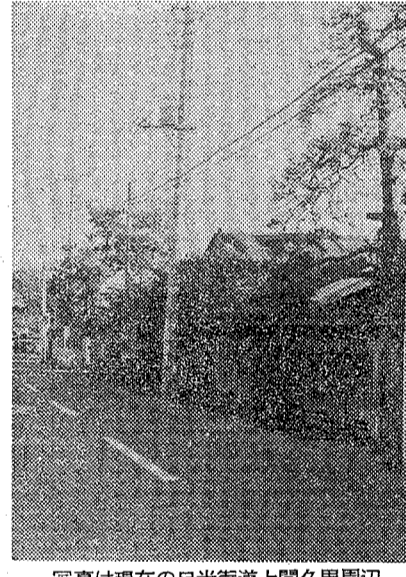

写真は現在の日光街道上間久里周辺

空地の枯草追放に みなさんのご協力を

市公営課では、市内一五七万坪にもなる空地の所有権等に対し、雑草等を処理するよう再三にわたり指導してまいりましたが、現在なお、枯草等が繁茂し、ゴミの不法投棄の誘発や火災の原因となつておられ、環境衛生上からも好ましくありません。土地所有者の方は、もう一度自分の土地を確かめてください。

昨年暮れより発生した枯草火災は36件にも及び、タバコの投げ捨て、子どもの火遊び、たき火の不始末が主な原因となつておりますので、住民のみなさん一人一人の注意をお願いします。

なお、みなさんのまわりには、枯草となつて危険な空地がございましたら、市公営課(電話64-1111内線三六〇)または消防署(電話74-1011)までご連絡ください。

新鮮血液互助会が発足 あなたも会員登録を

市内在住・在勤の方で16歳から64歳までの方。

▽登録された方には 必要に応じて供血依頼、また必要になったときに、登録者、家族、親族の方々が新鮮血液を受けられます。

▽申込方法 各地区支部長(母子愛育班長)、公民館、市役所衛生課にお申し込みください。

問い合わせ先 市役所衛生課 電話64-1111内線五五・五五六

料理教室の 春期会員を募集

期間 5月から1年間を修了クラス及び募集人員

- 毎週水曜日・午前10時30分
- 毎週木曜日・午後1時30分
- 毎週土曜日・午後6時
- 毎週日曜日・午後6時

※分クラスとも募集人員40名で、定員になり次第締め切ります。

受付 4月1日(金)から

費用・入会金.....一三〇〇円

・授業料.....月額二〇〇円

・材料費.....月額一六〇〇円

・テキスト代.....月額一五〇円

申込方法 印鑑持参のうえ、入会金を添えて直接福祉会館にお申し込みください。

問い合わせ先 越谷市立福祉会館 電話64-1111内線五四・五四一

納処分の執行を託した。

ところが前谷地村役場で調査の結果、親元の住居は借家や陸敷地を持たないばかりか、田畑・山林・原野・船舶のほか一切の財産・不動産を所有せず、しかも本人家宅の所持品も生活に不可欠でない品ばかりで、差押える財産の何もない旨の調書が桜井村役場に届けられた。市史編纂室

# おしらせのページ

第6回華道協会展を ご鑑賞ください

期間 3月27日~4月3日

午前10時30分~午後3時30分

会場 越ヶ谷公民館

発表担当地区

- 3月27日.....蒲生地区
- 3月29日・30日.....越ヶ谷地区
- 3月31日・4月1日.....北越谷地区
- 4月2日・3日.....南越谷地区

問い合わせ先 教育委員会社会教育課 電話64-1111内線四一八

あなたも立派な マジシャンに?

日本奇術連盟(JMA)越谷支部では、マジックの好きな方、興味を持っている方を募集しています。お気軽にお問い合わせください。

練習日 毎月第1・3火曜日

市役所1階ロビー 講演会

とき 3月27日(日)

午後1時30分から

ところ 市役所5階第1会議室

テーマ 「越谷市の像について」

講師 埼玉県立博物館学芸員 林宏一氏

主催 越谷市教育委員会

後援 越谷市郷土研究会

問い合わせ先 教育委員会社会教育課 電話64-1111内線四一八

壮年(早朝)野球連盟 新規加盟チームを募集

対象 市内に居住し、52年1月1日現在で35歳以上の方

編成されるチーム

申込方法 加盟を希望されるチームは、教育委員会社会体育課の加盟申込用書に記入のうえお申し込みください。

問い合わせ先 電話64-1111内線四二五

越谷市合気道連盟 会員を募集します

越谷市合気道連盟では、52年度の会員を次のとおり募集します。

稽古日 毎週月・金曜日

- 少年少女 午後6時~7時
- 一般 午後7時15分~8時45分

稽古場所 市立第2体育館

入会金 少年少女 五〇〇円

・一般.....一〇〇〇円

会費 少年少女.....月額一〇〇円

・一般.....月額五〇〇円

申込方法 稽古日に直接体育館にお申し込みください。

問い合わせ先 萩島公民館内・石井まで 電話74-九五五五

山を愛する仲間を 募集しています

山岳会及びハイキングクラブでは、四季を通じ自然を、山を愛する仲間を募集しています。年齢・性別を問わず、初心者の方も大歓迎です。

申し込み先 教育委員会社会教育課 電話64-1111内線四二七

埼玉県自然保護 推進員を募集します

越谷市内に居住し、自然保護に関心のある方で満18歳以上の者。

▽応募資格

52年4月1日~54年3月31日まで

▽推薦員の名

(1)自然環境保全のための情報提供。

(2)自然保護意識の普及、自然保護をその適正に利用についての指導。

(3)自然環境を悪化させる行為の通報。

※活動に対して謝礼をします。

問い合わせ先 市役所管理課緑化公園係 電話64-1111内線四五九

山を愛する仲間を 募集しています

午後7時~9時まで

会費 月二〇〇円、その他入会金が必要

会場及び事務局 越谷市花田七二八一六 金十九九七宅(電話64-八六五〇) 連絡先 羽賀勉氏 電話63-115〇六

あなたも立派な マジシャンに?

日本奇術連盟(JMA)越谷支部では、マジックの好きな方、興味を持っている方を募集しています。お気軽にお問い合わせください。

練習日 毎月第1・3火曜日

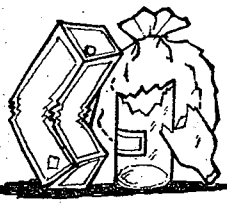

### 燃えないごみの収集日

4月(1日～28日)の燃えないごみの収集を次の日程のとおり行います。(清掃課)

と き	と こ ろ
4月1日(金)	瓦曾根1～3丁目、登戸新田、瓦曾根、登戸西町会、宮前、宮浦、東宮前、南狄島(野合、野中、新田、下手)、長島、西新井、北後谷、大竹、恩間新田、三野宮、竹越、大道、相模町1～7丁目、西方、下間久里
4日(月)	東越谷1～4丁目、増林、花田、中島、越ヶ谷4・5丁目、柳町、御殿町、砂原、小曾川、野島、丸友1・2、外野合、親睦会、弥十郎、市営住宅、鷺越、大成町1～8丁目
5日(火)	東小林、宮本町1・2丁目、大間野町3～5丁目、大林新生、住吉新生、藤ヶ丘、大房新生、東町1～7丁目、大里東、大里、大里南、鯛の島
6日(水)	川柳町1～5丁目、蒲生4丁目、宮本町3～5丁目、大間野町1・2丁目、大房、沼田、大林、越ヶ谷1～3丁目、上間久里
7日(木)	蒲生東町、蒲生寿町、北越谷3～5丁目、桃山、うめが丘、海道西、梅園台、梅ヶ丘中央、越ヶ谷本町、中町、平方(立野、三和、山谷は除く)
8日(金)	蒲生1・2丁目、蒲生本町、蒲生南町、蒲生愛宕町、北越谷1・2丁目、恩間、弥生町、東柳田町、元柳田町、立野、三和、山谷
11日(月)	蒲生3丁目、蒲生旭町、伊原1・2丁目、神明町1～3丁目、谷中町1～4丁目、新川町1・2丁目、大沢4丁目、雇用促進事業団、赤山町1・2丁目、大泊
12日(火)	蒲生西町1・2丁目、蒲生西町、南越谷3丁目、大沢1・2丁目、七左町1～3丁目、袋山、赤山町3・4丁目、弥栄町1～4丁目、向畑、北川崎、大吉
13日(水)	登戸町、南越谷1・2丁目、大沢3・5・6丁目、七左町4～8丁目、赤山町5・6丁目、大杉、大松、船渡

※ごみは燃えるもの、燃えないものを分別し、必ず決められた日の朝8時までに丈夫な袋に入れて出してください。

## ガン集団検診を受けましょう

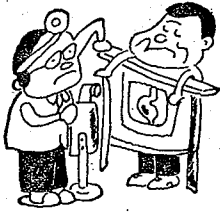

市衛生課では、成人病予防対策の一環として、胃・食道・肺ガンの集団検診を下記日程のとおり行います。

なお、検診申し込みについては、広報こしがや2月15日号でお知らせしましたが、まだ申し込みしていない方でも当日会場で受け付けますのでご来場ください。

特に40歳以上の方は年に一回必ず検診を受けましょう。

＜注意＞  
 ※検診当日の朝は飲まず、食わずに空腹のまま会場へおいでください。  
 ※起床直後なるべく排便してください。  
 ※検診時の服装は上半身のうち胸部から腰まで簡単に脱衣できるようなものにしてください。  
 検診料 1800円(個人負担)  
 受付時間 いずれも午前7時30分～8時30分



市では、昭和36年からX線と併用した胃カメラ検診をスタート、これによってこの15年間に、胃ガン死亡率は全国平均の半分に激減しました。去る3月4日胃カメラ集団検診15周年記念式典が行われ、医師、愛育班代表、関係者等70名が出席、さらに充実した活動の必要性が確認されました。

月 日	地 区	会 場	月 日	地 区	会 場
4月1日	金 蒲生地区	蒲生公民館	4月13日	水 大袋地区	大袋公民館
2日	土 //	//	14日	木 //	//
3日	日 //	//	15日	金 狄島地区	狄島公民館
4日	月 //	//	16日	土 越ヶ谷地区	福祉会館
5日	火 川柳地区	川柳公民館	17日	日 全地区	//
6日	水 大相模地区	大相模公民館	18日	月 越ヶ谷地区	//
7日	木 増林地区	増林公民館	19日	火 出羽地区	出羽公民館
8日	金 新方地区	新方公民館	20日	水 //	//
9日	土 大沢地区	大沢公民館	21日	木 桜井地区	桜井公民館
11日	月 //	//	22日	金 //	//
12日	火 北越谷地区	北越谷記念会館	23日	土 越ヶ谷地区	福祉会館

## 経口生ポリオワクチンの投与

市衛生課では、経口生ポリオワクチン投与を下記日程のとおり実施します。該当者は当日昼の体温を必ず計って、通知はがきに記入し、決められた会場に持参してください。なお、通知はがき(問診票)の届いていない方には、当日会場受付で交付します。

受付時間 午後1時30分～2時30分  
 該 当 者 昭和50年10月1日～昭和51年9月31日ま

でに生れた方  
 通知はがき、母子健康手帳  
 持参するもの  
 注意  
 ましん、BCG、種痘を受けた方は1か  
 月、その他の予防接種は1週間経過しな  
 ければ服用できません。  
 問 い 合 せ  
 午前中に市衛生課 予防衛生係へ  
 電話64-2111内線255・256

月 日	会 場	該 当 する 住 所 地
4月1日	金 蒲生公民館	蒲生1～4丁目、蒲生本町、蒲生愛宕町、大間野町1・2丁目、蒲生旭町
4日	土 市立第1体育館	弥十郎、弥栄町1～4丁目、大房、大林
5日	火 越ヶ谷保健所	越ヶ谷本町、中町、柳町、御殿町、越ヶ谷1～5丁目、越ヶ谷、瓦曾根1～3丁目、瓦曾根、増林、増森、花田
6日	水 大袋公民館	袋山
7日	木 桜井公民館	下間久里、上間久里
11日	月 出羽公民館	宮本町3～5丁目、谷中町1～4丁目、新川町1・2丁目、越巻、七左町2～8丁目、大間野町3～5丁目、大間野
12日	火 蒲生公民館	登戸、登戸町、蒲生南町、七左町1丁目、七左町門、蒲生
13日	水 大相模公民館	相模町1～7丁目、大成町1～8丁目、東町1～7丁目、南百、千疋、中島
14日	木 越ヶ谷保健所	東越谷1～4丁目、東小林、西方、南狄島1～3999、野島、小曾川、砂原、北後谷、西新井、長島
15日	金 大袋公民館	恩間、大道、大竹、三野宮、恩間新田、南狄島4000～
18日	月 市立第1体育館	大沢1～4丁目、大沢、神明町1～3丁目
19日	火 桜井公民館	平方、大泊
20日	水 蒲生公民館	南越谷1～3丁目、蒲生寿町、蒲生東町、蒲生西町1・2丁目、川柳町1～6丁目、妻家、伊原1・2丁目、上谷、伊原
21日	木 越ヶ谷保健所	弥生町、赤山町1～6丁目、東柳田町、元柳田町、宮本町1・2丁目
22日	金 大沢公民館	北越谷1～5丁目、大里、花田700、713、718、越ヶ谷1690・2230・2236・2623、船渡、大松、北川崎、向畑、大吉、大杉

消費者教育の一環として、このたび「くらしとあなた」に出演されている木元教子さんを招き、くらしに関する消費者講演会を開催します。

◆主婦のくらしあり  
 ◆子供と消費者意識  
 ◆消費者の責任と権利

春日部消費生活センター、東部十六市町消費者行政推進連絡協議会、越谷市

問い合わせ  
 越谷市役所庶務課消費生活係  
 電話049-64-1211  
 内線二二四



### 木元教子さんを招き 消費者講演会を開催

愛の献血を  
 3月25日(金)  
 ●大沢公民館  
 午前10時～12時  
 午後1時～3時  
 一問一合せは午前中に衛生課へ  
 電話64-2111内線254・256

健康相談室が  
 お休みに なります

市衛生課では毎週月・木曜日実施しております健康相談は、ガン集団検診のため4月はお休みになります。ご了承ください。

問 い 合 せ  
 午前中に市衛生課 予防衛生係へ  
 電話64-2111内線二五四



ご利用ください  
 消費生活相談窓口

市商工課では、毎週火曜日に消費生活相談所を窓口として、市民の方々の日常の消費生活相談を行っています。当窓口では、専門の消費生活コンサルタントを置き、消費者と事業者との間に生じた苦情を受け、それらの処理の輪転に努めています。どうぞお気軽にご利用ください。なお、火曜日以外でも係員が受け付けておりますので、どうぞご相談ください。

問 い 合 せ  
 市商工課消費生活係  
 電話64-2111  
 内線211・264

相談の種類、内容別分類

内 容 別 類	安全・衛生	品質機能	規 格	計 量・量目	価 格・料 金	販 売 契 約	サ ー ビ ス	ク リ ー ニ ン グ	買 物	そ の 他	計	割 合 (%)
食 料 品	16	8		2	2	1	1				30	21.2
住 居 品	3	8			4		11		3		29	20.4
光 熱 水 品					4		4		1	1	10	7.0
被 服 品		1	3			1	3	11	1	1	21	14.8
雑 品	5	8					15				28	19.7
其 他 の 品							3				3	2.1
役 務					6		2	1		2	11	7.8
生 活 一 般							6			4	10	7.0
計	24	25	3	2	16	2	45	12	5	8	142	100.0
割 合 (%)	17.0	17.6	2.1	1.4	11.2	1.4	31.7	8.4	3.5	5.7	100.0	

(苦情受付状況) 申出方法 電話90件、来訪51件、文書1件 申出性別 男性40名  
 女性102名 月別受付数 4月11件、5月16件、6月17件、7月14件、8月10件  
 9月13件、10月23件、11月15件、12月13件、1月10件

消費生活相談  
 食料品関係がトップ

市消費生活相談窓口で受け付けた51年度(51年4月1日～52年1月31日)の消費生活からの苦情相談件数は一四二件でした。

このうち解決したのは一三九件(98%)で、最近では特に解決に手間取る複雑な相談が増えています。

部門別内訳では、別表のとおり、食料品関係がトップで三〇件、ついで住居品二九件、雑品関係一八件等が主な苦情内容です。

食料品関係では、ハムの中ねじが混入していたことや、食品添加物について問い合わせ等で、住居品関係では、販売契約サービス関係では、訪問販売のガス洩れ警報器や消火器を返品したいや、避妊具を無理に買わされたといった等の事例がありました。消費者が契約時や購入時に、もっと注意を怠らなければならぬというケースが多くなっています。