

こしがわ



広報



猪突猛進

(75)

海無し県の埼玉に住んでいながら、豊饒な海の幸をたたく味わらうこと、馴れ親しんでしまっている私達は、二〇〇万漁獲量水産物産が毎日の新聞、テレビを占めてくわいてくわいて、それが日本の食糧問題に大きく、深く根をこめ、私たちが自身の生活問題である、食糧問題を理解して、いながら、どうして市民の責務として受けとる

四十八年秋のオイルショックで、あれだけ大さわきし、パニック状態まで演じたほどの国民が、きれいな、一時の過剰として忘れ去り、車、バイクの冷房など、貴重な石油資源の浪費をくりかえしはじめています。このまま石油を掘り続け、浪費を重ねたら、あと三十年で世界の石油は枯

りついでに、もうひとつと警告され、発展途上にある中近東諸国を、石油産出国が、外貨はもう余り、なくなったので、石油を売るのほかも、砂上に楼閣を築いたように、私たちが

砂上の楼閣の私たち

市長 黒田重晴

「日本は、資源の少ない我が国を、世界の雄の工業国として発展させ、繁栄を歌歌してきました。しかし、砂上の楼閣はあくまでも砂上の楼閣ではな

いでしょうか。現在の世界の情勢は楼閣の土台が、ひたひたと何者かに侵蝕されているように、食糧問題とい、エネルギー問題とい、私たちが国民は目前に危機を感じていながら、あまりにもそれに鈍感であり、生活に対して刹那的すぎるのではな

た。た、福田総理大臣は就任の演説で、国民に資源の有様を訴え、国民に訴え求めました。しかし何かその訴えが全く感じられなかったのは私だけだったのでしょうか。

過去の政治を、ほんとうに反省して、私たちが国民も、隣国もな求めている。さわかき五月の風をとも、今日、今年には憲法と地方自治が制定以来三十周年を迎えました。三十年前の暗黒時代と、ほんとうに食えなかった時のことを忘れたいのです。



初夏のおとずれ

風も光も緑に染まる新緑のころとなり、市役所わきの葛西用水をはじめ市内の大小河川には水が満々とたえられ、水郷越谷と呼ぶにふさわしい季節となりました。ここ市内新川町の福田銀蔵さん宅のビニールハウスにも、促成花ショップが見事な花をつけ、初夏のおとずれを告げています。出荷もいまが最盛期で、生花用として東京に出荷されていきます。端午の節句も間近一花屋の店先を飾り、道行く人たちの目を楽しませてくれることでしょう。

越谷市の人口		
(昭和52年4月1日現在) (住民基本台帳)		
		前月比
総人口	20万2857人	181人増
男	10万2412人	104人増
女	10万445人	77人増
世帯数	6万8197世帯	59世帯増



現在33校 学校はまだ

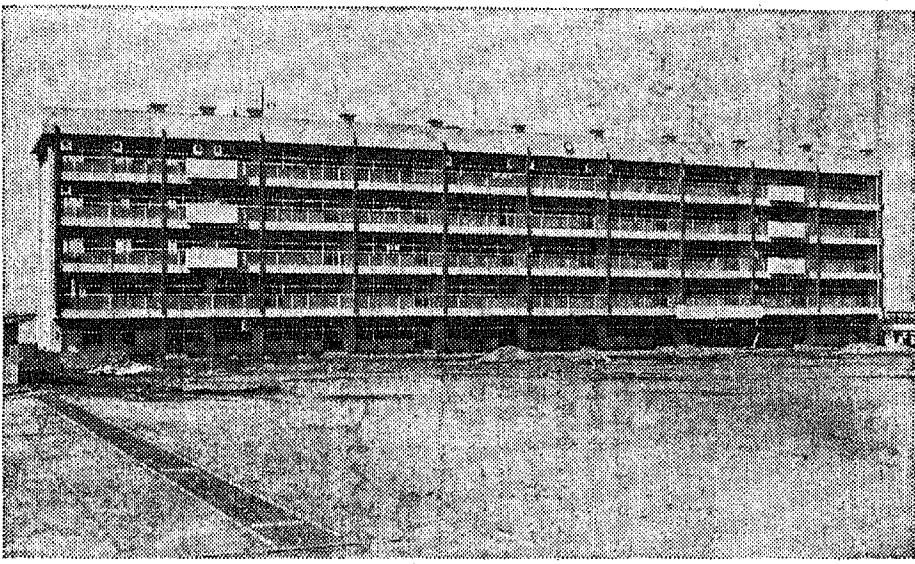

↑今年4月に開校した光岡中学校。鉄筋コンクリート5階建て、5億8600万円を投じた新しい校舎。

臨時市議会が開かれました

五月十六日、二十日、市議選で臨時市議会が開かれました。この臨時市議会では、市議選の結果に基づき、議員の選出が行われ、また、議員定数の見直しが行われ、議員定数を三十三名に増やしてあります。二十日、臨時市議会の開会式が行われ、市長が演説を行いました。



株竹誠一郎氏を選任

株竹誠一郎氏(株竹建設)が、新市長として選任されました。株竹氏は、建設業界に長く従事し、豊富な経験とリーダーシップを有しています。

国民健康保険 課税しません

世帯主が社会保険料加入し、その世帯に国民健康保険料を課税しないことになりました。これは、世帯主が社会保険料を納めている場合、国民健康保険料を課税しないという優遇措置です。



課税しません

国民健康保険料を納めている世帯主は、国民健康保険料を課税されません。これは、世帯主が社会保険料を納めている場合、国民健康保険料を課税しないという優遇措置です。

国民健康保険料 十七万円に

国民健康保険料の上限額が十七万円になりました。これは、世帯主の所得に応じて課税される額ですが、上限は十七万円と定められています。



国民健康保険料の上限額が十七万円になりました。これは、世帯主の所得に応じて課税される額ですが、上限は十七万円と定められています。

全力をあげ学校建設 まだいるのです

増える児童・生徒

小学校は880教室三万五〇〇〇人
中学校は三〇〇教室一〇〇〇〇人

児童・生徒の増加に伴い、学校建設が急務となっています。特に、児童・生徒の増加が著しい地域では、学校施設の不足が深刻な問題となっています。

児童・生徒の増加に伴い、学校建設が急務となっています。特に、児童・生徒の増加が著しい地域では、学校施設の不足が深刻な問題となっています。学校建設には、多くの資金と労力が投入されていますが、まだ多くの学校が建設途中です。

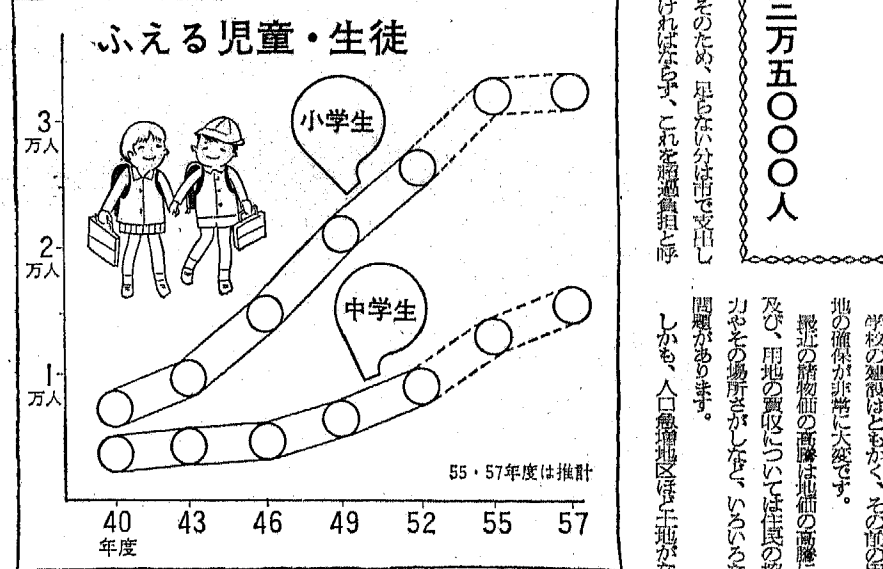

むずかしい用地の確保

学校建設には、適切な用地の確保が不可欠です。特に、都市部では用地の確保が非常に困難です。市は、学校用地の確保に力を入れており、公有地や民間地を活用しています。

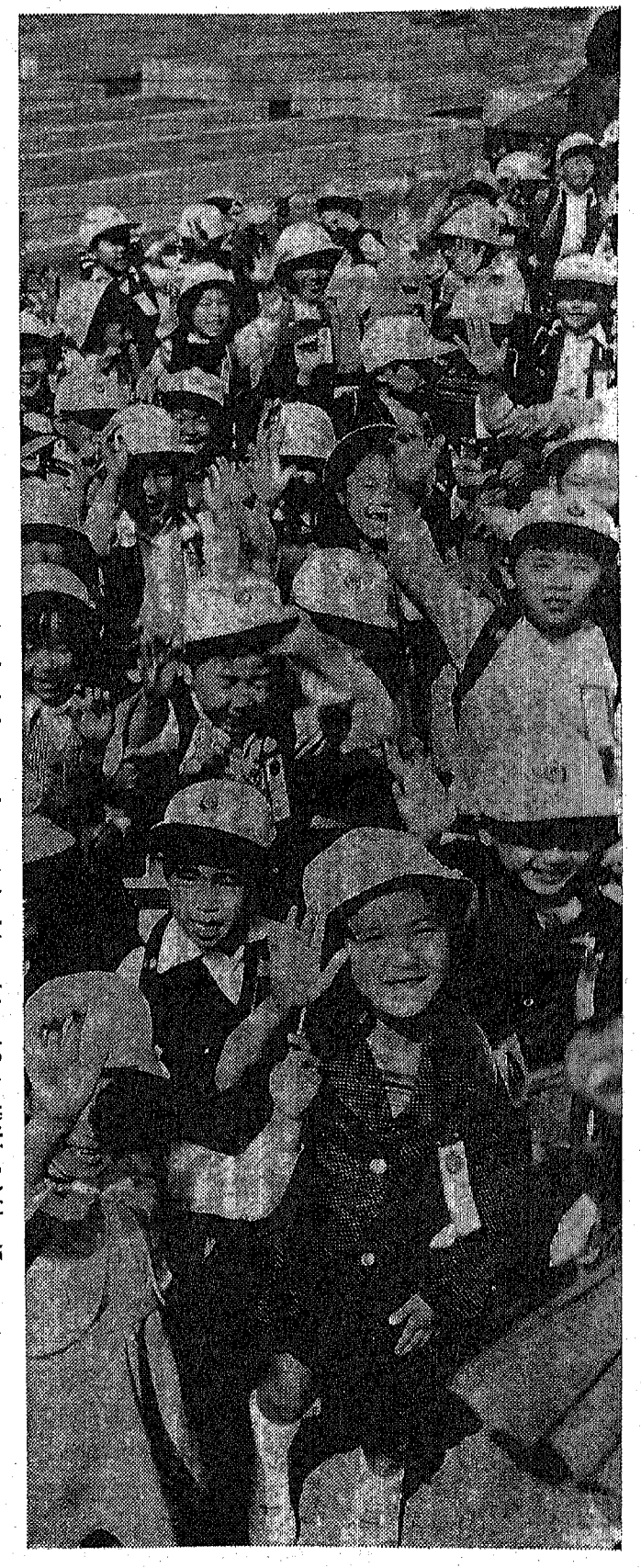

学校数の伸び

年度	小学校	中学校	合計
40	10	5	15
42	11	5	16
44	13	5	18
46	15	5	20
48	18	6	24
50	22	7	29
52	24	9	33

市民税、法人市民税など 市税条例の一部を改正

市民税、法人市民税、均等税、非課税限度額などを引き上げました。これは、市の財政を健全にするための措置です。

あなたのいづれが 市の大きな財源に

たばこはこしがや市内で買います。たばこは市の大きな財源の一つです。市内のたばこ店で購入することで、市の財政に貢献することができます。

空の通り魔 光化学スモッグに注意しましょう!

空の通り魔、光化学スモッグに注意しましょう。5月から9月ごろの時期に発生しやすいものです。特に風が弱く朝から夕方にかけて発生しやすいです。

水の事故に注意しましょう

水の事故に注意しましょう。水は生命の源ですが、水の事故は重大な被害をもたらす可能性があります。特に、子供や高齢者の水遊びには注意が必要です。

生活と健康

生活と健康に関する様々な情報。衣、食、生活習慣などについて詳しく解説しています。

衣

夏の服装に注意。暑い季節には、涼しい服装を選びましょう。

食

健康的な食生活。バランスの取れた食生活を心がけましょう。

生活と健康

生活習慣病の予防。運動と休養をバランスよく取りましょう。



↑ 地域医療の期待をになって 高等看護学院へ52名が入学

去る4月11日、市立高等看護学院第3期生・第3回生の入学式が行われました。今回入学された生徒は、3年課程27名、2年課程は男性2名を含む25名。当日は学院長はじめ来賓者多数から「自覚と誇りをもってしっかり勉強し、十分な知識と技術を身につけてほしい。また、初心を忘れず明るく生き生きと学院生活を送ってほしい」と激励や祝福のことが送られ、使命感と責任感に胸をふくらませた彼女たちの目には、自信と希望がこぼれていました。



⇐ 新緑若葉にはえて あなたも市内散歩してみませんか

すずのこころをなごませる、市内散歩の道も、川と山と緑とが、心地よい。あなたも市内散歩してみませんか。休日やお休みの日、新緑の季節、あなたも市内散歩してみませんか。市内散歩の道も、川と山と緑とが、心地よい。あなたも市内散歩してみませんか。休日やお休みの日、新緑の季節、あなたも市内散歩してみませんか。



公民館で「ミニミニ」

公民館で「ミニミニ」の活動が行われています。内容は、お茶会、読書会、音楽会などです。お茶会は毎月第1、3、5日午後2時から、読書会は毎月第2、4日午後2時から、音楽会は毎月第1、3、5日午後7時からです。

⇐ 仲よく楽しい学校生活を 県立越谷養護学校の開校・入学式

県立越谷養護学校の開校・入学式が行われました。当日は多くの来賓が参加し、新緑の季節にふさわしい行事となりました。学校生活は、仲よく楽しく進められていきます。

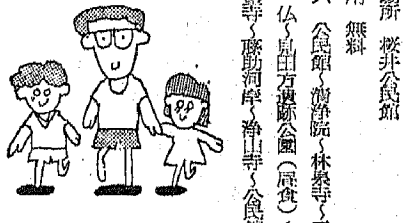

第24回市民ハイキング 尾瀬を訪ねて

5月の野どけが始めると、尾瀬はピンクのシロジョウバカマ、淡いミズシロジョウバカマが咲き始めます。あなたも尾瀬ハイキングに参加してみませんか。お天気に合わせてお出かけください。

第二回映画会を開催

映画会を開催いたします。内容は、社会問題を取り上げた作品です。ぜひご参加ください。

浦生公民館各種教室・クラブ日程表

教室・クラブ名	曜日・時間	定員
卓球教室	毎週火曜日 9:30~11:30	30名
料理教室	第2・4火曜日 9:30~12:00	24名
洋裁教室	第2・4水曜日 9:30~11:30	25名
書道教室	第1・3木曜日 9:30~11:30	25名
絵画教室	第2・4木曜日 19:00~21:00	15名
そろばん教室	毎週金曜日 10:00~12:00	15名
料理教室	第2・4金曜日 9:30~12:00	24名
パルボール教室	第2・4土曜日 14:00~16:00	30名
読書会	毎月1回 10:00~12:00	15名
コーラスクラブ	毎週木曜日 9:30~11:30	15名
剣道クラブ	第2・4土曜日 14:00~16:00	30名

みんなのひろば

越谷の商業

越谷の商業の発展と、お店のふえかたの推移を示すグラフ。昭和37年から51年までのデータが示されています。

年	お店のふえかた
昭和37年	839けん
39年	986けん
41年	1365けん
43年	1649けん
45年	1980けん
47年	2313けん
49年	2628けん
51年	3028けん

地区別のお店の数

越谷市内の地区別にお店の数を示す地図。各地区の店舗数が一覧でわかります。

地区	店舗数
新町	241けん
大宮	223けん
大宮南	157けん
大宮北	223けん
大宮東	223けん
大宮西	223けん
大宮南西	223けん
大宮北西	223けん
大宮東北	223けん
大宮西東	223けん
大宮南東	223けん
大宮北東	223けん

越谷のれきし

越谷の歴史と文化に関する記事。桜井地区の歴史や、越谷の地名の由来について詳しく解説しています。

桜井地区(その二)

桜井地区は古くから農業が盛んで、水田が広がる地域です。また、歴史的な建造物も多く残っています。

地名の由来

越谷の地名は、古くは「越谷」として知られていました。これは、越谷川が流れる地域に由来しています。

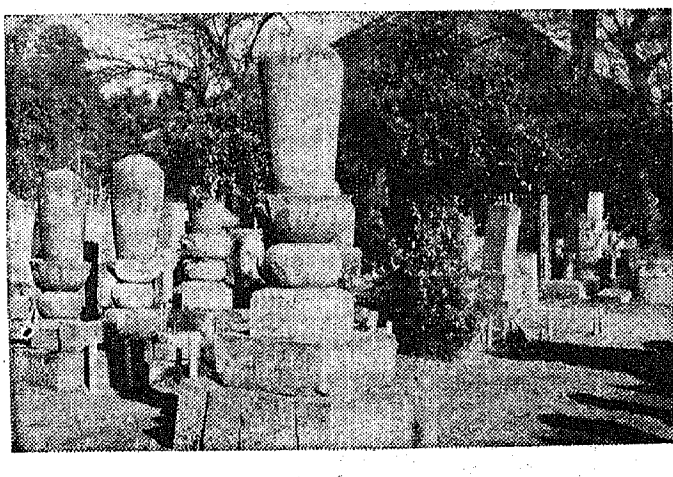

図書館



だより

(日光街道・越谷宿の景)

第81回 日本古典文学鑑賞講座

とき 5月7日(土)午後2時
 ところ 福祉会館第2会議室
 主題 近松門左衛門〜曾根崎心中〜
 講師 小谷次郎先生
 ※どなたも自由に参加ください。

春の文学散歩(市民読書会)

とき 5月18日(水)午前8時40分出発
 午前8時30分までに福祉会館前に集合(時間厳守)
 コース 越谷〜益子町・益子焼見学〜栗橋町・静御前の墓〜春日部芭蕉句碑〜越谷
 会費 300円(昼食は各自持参)
 ※参加希望者は市立図書館(内線558)へお申し込みください。なお定員になり次第締切ります。



移動図書館

らび号の巡回

巡回日	場所および時間
5月4日(水)	{ 平 方 中 央 1:30~2:30 大 林 新 生 集 会 所 3:00~4:00 }
6日(金)	{ 山 づ づ づ づ 1:30~2:10 袋 間 第 2 チ サ ン 公 園 2:30~3:10 恩 間 チ サ ン 公 園 3:30~4:10 }
10日(火)	{ 蒲 生 東 町 集 会 所 1:30~2:30 大 成 町 み ど り 団 地 3:00~4:00 }
11日(水)	{ 宮 北 本 町 5 丁 目 1:30~2:30 北 越 谷 記 念 会 館 3:00~4:00 }
12日(木)	{ 蒲 生 本 町 1:30~2:30 大 間 野 4 丁 目 3:00~4:00 }
13日(金)	{ 大 林 会 館 1:30~2:30 越 自 治 会 館 3:00~4:00 }
17日(火)	{ 平 方 公 立 野 1:30~2:30 袋 野 民 館 3:00~4:00 }

ご利用ください

国民健康保険保養所



越谷市国民健康保険では、年間を通じて保養所を開設します。よってご利用ください。

- ① 鬼怒川温泉.....水明館
- ② 塩原温泉.....塩原温泉ホテル
- ③ 水上温泉.....ひがきホテル
- ④ 湯掛温泉.....おくとね
- ⑤ 箱根温泉.....雨風荘
- ⑥ 伊豆箱根温泉.....赤尾ホテル
- ⑦ 熱川温泉.....東映ホテル
- ⑧ 伊東温泉.....山平旅館
- ⑨ 熱海温泉.....岡本ホテル
- ⑩ 伊豆湯河原温泉.....ホテル桜園
- ⑪ 土肥温泉.....土肥観光ホテル
- ⑫ 三谷温泉.....ひがきホテル
- ⑬ 御宿温泉.....ホテルニューハワイ

- ⑭ 越谷市国民健康保険の被保険者および市長が認める者
- ⑮ 宿泊の期間は泊以内

お年寄りの方へ

泊旅行にご招待!!

埼玉県では、日頃保養の機会に恵まれないお年寄りの方を、長瀬町にある県立老人母子休養センター白鳥荘にご招待します。お風呂に入って楽しく過ごしていただきます。

対象者 所得税が非課税世帯の60歳以上の方。

期日 7月13日(水)〜14日(木)

電話 64-1111 内線 2111

福祉年金の所得状況届は

お早目に済ませましょう

福祉年金を受けている方、また受けようとする方は、毎年一回市役所へ所得状況届(扶養義務者と生計維持状況)を提出しなければなりません。

この届出は、昭和五十二年の年金

▽届出先 市役所保険年金課

▽提出期間 5月13日〜24日まで

夜間スポーツ教室ご案内

市民のみならず健康と体力には自信がありますか? 越谷市社会体育指導委員連絡協議会では、一般・青少年の方を対象に夜間のスポーツ教室を開催します。あなたも一緒にスポーツしてみませんか。

申込受付 5月2日(月)から(各教室とも先着順)

申込方法 教室参加費700円(傷害保険金含む)を添えて、教育委員会社会体育課へ直接お申し込みください。

問い合わせ先 教育委員会社会体育課 電話64-2111 内線425

教室名	期 間	時 間	会 場	定 員
卓 球	5月23日 〜7月25日	毎週月曜日 18:30~20:30	北越谷 小学校	30名
バレーボール	5月24日 〜7月26日	毎週火曜日 18:30~20:30	蒲生第2 小学校	30名
バドミントン	5月26日 〜7月28日	毎週木曜日 18:30~20:30	北中学校	30名

乳児医療受給資格の登録申請をお早目に

市では、乳児の健やかな成長と健康で明るく安心して暮らしていただくために、ゼロ歳児医療費の無料化を実施してまいりますのでご利用ください。

申請手続き

この制度の申請をする方は、印鑑、保険証、銀行通帳(市内の銀行で保護者名義)を持参のうえ、市役所一階社

市役所 各出張所へ届出をする方は、通知ハガキ、年金証書を持参のうえ、通知した日曜とおりの午前9時から11時

問い合わせ先 福祉部保険年金課 電話64-1111 内線 257・258

勤労青少年 激励大会に参加を!!

市では、全国各地から今春市内の事業所、商店などに就職した新規卒業者を歓迎・激励するとともに雇用の定着性を図るために、「第9回勤労青少年(新規就職者)激励大会」を次のとおり開催します。多数の方の参加をお待ちしています。

対象者 昭和52年4月に中学・高校及び職業訓練校を卒業し、市内事業所(工場・商店等)に就職された勤労青少年

開催日 6月3日(金)
午後1時〜4時30分まで

会場 県立越谷青年の家

内容 式典およびパフォーマンス

締切日 5月16日(月)まで

問い合わせ先 環境経済部商工課労働課 電話64-1111 内線 468

サッカーチームを募集しています

サッカー連盟では、52年度の登録チームを次のとおり募集しています。

なお、新規チームは、7月の市民体育大会から各種大会に参加できます。

募集してください。

①男子チーム(小学生以上)

②女子チーム(小学生以上)

③混合チーム(小学生以上)

他チーム(高校単独チームを含む)に登録されている選手は除く。

連絡先 越谷市立病院内・宮田まで 電話64-1111 内線 3114

元気な小中学生を求む

越谷少年少女吹奏楽団では、吹奏楽員およびバンドメンバーを募集しています。

対象 小学校3年生から中学校3年生までの健康な男女で、一か月に2回以上練習に出席できる児童生徒。

練習日 毎週日曜日
午前9時〜11時まで

会場 主田市民会館

主な活動 交通安全パレード・マーチ

申し込み先 総務部庶務課交通対策係 電話64-1111 内線 311・588

あなたの参加とアイデアをお待ちしています

市民総ぐるみの「交通安全市民まつり」が、この夏(6月25日(日))に開催されますが、いま交通安全市民パレード、金魚すくい、自転車教室、祭り広場、産直、映画会などを企画しています。

あなたもぜひ参加してください。そして、個人やグループ、団体等で企画、実施できる催し物のアイデアをお貸しください。

受付期間 5月1日〜7月31日まで

申し込み先 総務部庶務課交通対策係 電話64-1111 内線 311・588

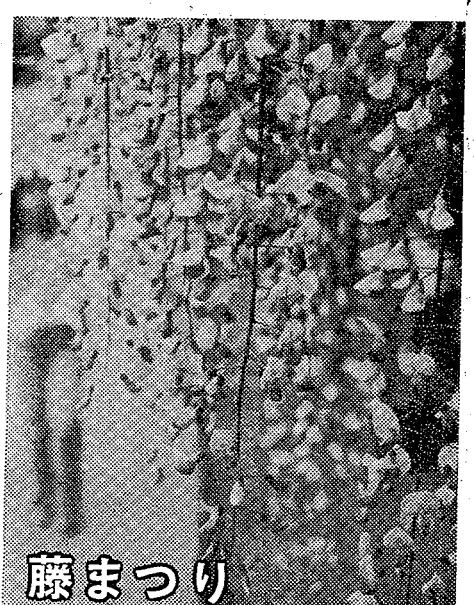

藤まつり

《久伊豆神社の藤》

期 間 4月27日〜5月10日まで

場 所 越谷・久伊豆神社境内

モデル撮影会 5月5日(木)午前10時〜午後3時まで(雨天中止)

問い合わせ先 越谷市観光協会 電話 66-6111

花だより

ソングフェスティバルの大会 参加お申し込み先

教育委員会社会教育課 電話64-1111 内線 07

花谷志保子宅 電話 02-9999

まだ余裕があります

「スポーツ教室」

5月から春のスポーツ教室が開催されますが、次の教室にはまだ余裕があります。あなたもスポーツやってみませんか。

①軟式テニス(男子)

②フットクダンス

③アーチェリー(一般)

④婦人アーチェリー

⑤婦人バスケット

申し込み先 教育委員会社会体育課 電話64-1111 内線 514

病院バスを

ご利用ください

越谷駅←→市立病院マイクロバスを運行

発着所は越谷駅前通り西陣パチンコ店前



東武バスおよびマイクロバス運行時刻表

越谷駅→病院		病院→越谷駅	
43	7	00	25 31 50 52
15 22 40 43	8	6 15 38 40 53	
5 17 30 44 48 55	9	3 14 25 35 37 50	
5 16 26 40 50	10	10 30 48	
00 20	11	33 45	
01 46	12	5 25 45	
15 40 55	1	5 24	
15 37	2	10 21 30 49	
5 20 40	3	41	
00 37	4	18	
	5		

※ 太字に・印はマイクロバス運行時間(日曜・祭日は運休)無印は東武バス運行時間

現在、東武バスが越谷駅前から市立病院間を一日十六往復運行されており、バス運行本数が少ないことから病院に勤務する職員並びに病院を利用するみなさんに不便をきたしてあります。

市立病院では、これらの解消策として、越谷駅前から市立病院までマイクロバスを左表の・印時間帯に運行することになりました。市立病院に来院される方は、職員に限りマイクロバスをご利用ください。

一 越谷市立病院

市史編さんだより (207)

葛西用水 (その1)

葛西用水路に水が入って、水郷越谷の景観は一段と面目を増したようである。昔から春になると水が入り、秋になると水が落ちるといわれるが、この一見きわめて当然に見えるこの用水も、実は今日まで幾多の変遷をたどって秘められているのである。

はじめ葛西用水の前身は、中島用水と称され、庄内領中島(現杉戸町)地

先の新利根川(後の江古川)から取水されたが、これは寛永年間(一六二四～四四)の開発によるものといわれる。その後万治三年(一七二二)幸手領地域の用水確保を目的に、関東代官伊奈忠虎によって本川(現羽生市)の利根川から取水した新用水路が開発された。これを幸手用水と称す。

幸手用水は羽生の東方を流し、手子林村を経て篠崎村(現羽生市)でもとの利根川主流(野川)に合流し、東流して浅間川(古利根川)と野川の合流点(現羽生市)に合流するに至る。この二派に分流され、一派は南東して幸手領北側用水となり、一派は川口から古利根川の河原を通って南流し、葛西郡上高野村(現幸手町)と埼玉郡羽村(現久喜町)との間に設けられた葛西用水と中島用水が引かれた。このほか津井には余水流しの樋一腰が敷設されたが、これは中島用水を補う下流域の重要な水源であった。

宝永元年(一七〇四)七月、関東を襲った暴風雨は各地に大被害をもたらしたが、松伏津井や葛西用水の水源地である中島用水も復旧不能なまでの損傷を受けた。このため中島用水取

水の各領村々は、中島用水路の復旧をえをしばしば幕府に訴えたが、幕府は富士山噴火被災地や、江戸下町水害地の復旧に追われてこれを淡り、この訴願が受理されたのは宝永五年(一七二九)であった。しかもその後も多額な費用を必要とするを理由にこの施工はのばされていたが、享保四年(一七一九)関東代官伊奈忠虎により、上川領の利根川に樋が敷設され、羽生領村まで千間余の新水路が掘削され、幸手領用水路につながられた。こうして水量をました幸手用水と津井用水とが樋が敷設され下流域の通水がはかられた。

以来この用水は葛西用水と称され、幸手領・新方領・松伏領・二郷半領・八条領・谷田領・洲江領・西葛西領、さらに享保十五年には東葛西上・下領が加わり、計一〇か領三〇〇か村、高一三万二七四石余の農地灌漑に用いられる埼玉東部沖積地最大の大用水となった。

なお、庄内領中島村から幸手領八丁目(現春日部市)までの中島用水故道は、享保十四年に埋立てられ新田が開発されている。また上川領の新用水路も、地勢上適当な場所ではなかったと

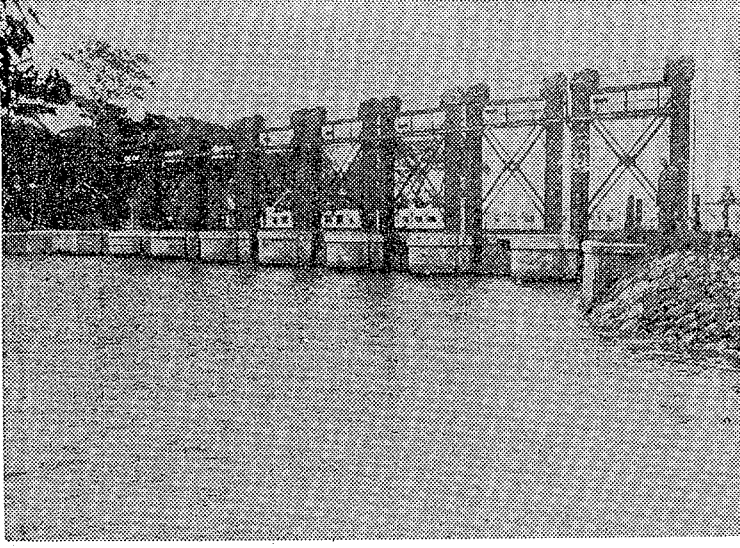

写真は葛西用水新築樋(葛西用水路沿革史より)

児童手当の請求手続きを

児童手当は、一八歳未満の児童三人以上を養育し、かつその中に義務教育修了前の児童がいる親または養育者に支給されます。ただし、一定の所得のある場合は支給されません。

手当額は、一八歳未満の児童からかぞえて三人目以降の義務教育修了前の児童一人につき月額五〇〇〇円です。

五百円交付分は昭和五十一年分(五十二年度)の所得で審査しますので、昨年度所得要件で該当しなかった方、また受給要件を有しながらまだ手続きをしていない方は、お早目に請求手続きをしてください。

△持参するもの▽ 印鑑・健康保険証・年金証書(厚生・国民年金等)

※なお、昭和五十一年一月一日現在他市区町村に住所を有していた方は、前市区町村発行の昭和五十一年分(五十二年度)の所得証明書を提出。

◇昨年度所得限度額 (昭和50年分)

扶養人数	所得(限度額)
0人	196万6000円
1人	222万6000円
2人	248万6000円
3人	274万6000円
4人	300万6000円
5人	326万6000円

※右記の表に8万円を加えた額。なお本年度所得限度額は右記金額より引き上げられる予定。

おしらせのページ

人権(法律)相談所を開設

借地・借家、家庭内問題、人権侵害などの問題でお悩みの方はお任せください。お気軽に相談ください。相談は無料です。

とき 5月19日(木)

午前10時～午後3時まで

とくろ 市役所5階第1会議室

相談員 法務省人権擁護委員

問い合わせ先 総務部庶務課係

電話64-1211内線三二七

消防設備士試験のお知らせ

埼玉県では、消防設備士の試験を次のとおり行います。

試験期日 7月10日(日)

午前9時30分から

②実技 8月23日(火)・24日(水)のうち指定する日

場所 浦和実業学園高等学校

試験区分 甲種第一種、乙種第一種、乙種第二種

受付 6月16日(木)・17日(金) 午前9時30分～午後3時30分

(郵送不可)

埼玉県庁本庁舎5階講堂

※願書は6月1日から、本書および各中、蒲生、間久里の各分署で交付

問い合わせ先 埼玉県消防防災課

電話048-822-4141(四一四九または〇四八八)(2)・2211

立ち入り測量・調査にご協力ください

市内西方の上手堂地区の土地区画整理事業施行に伴い、みなさまの占有する土地について、測量と調査を次のとおり開始します。ご理解とご協力をお願いします。

区域 大手西方上手堂地区

期間 4月25日～7月末日まで

問い合わせ先 開発部都市計画課

電話64-1211内線四五六

サッカー仲間を募集

サッカーの越谷クラブでは、クラブ員を次のとおり募集します。

対象者 サッカー愛好者または経験者で、毎週日曜日の試合・練習に参加できる市内在住・在勤の16歳以上の方(高校生でも可、ただし他のチームに登録している方は除く)

連絡先 長尾和人宅へ

電話62-12511

浸水住宅でお困りの方々へ!!

これから雨期に向かい、地盤沈下等のため排水の悪い地域では、浸水による被害が予想されます。

市では、「越谷市浸水住宅改修資金融資条例」を設け、住宅の浸水でお困りの方々への融資を行っていますのでご利用ください。

問い合わせ先 環境経済部公害課

電話64-1211内線二六七

赤十字募金にご協力ください

この日も5月1日から31日までの1か月間を強化月間として募金運動が実施されます。

市民のみなさんの温かい協力をお願いします。

なお、みなさんの寄付金は、日本赤十字社の財源となり、災害救護、看護婦の養成などに寄与されます。

問い合わせ先 福祉部社会課

電話64-1211内線二九九

手話でろうあの人たちと心の交流を

市では、手話を覚えたい方を対象に手話講習会を開催します。あなたも手話を覚えて、ろうあの人たちとの理解と友情を深めてみませんか。

期間 5月23日～7月11日

毎週月・木曜日の午後6時30分～8時30分まで

場所 福祉会館第1会議室

締切り 5月21日(土)正午まで

公布された規則

- ▽越谷市立病院の組織に関する規則の一部改正(1月18日)
- ▽越谷市立病院管理職手当支給規則の一部改正(1月18日)
- ▽越谷市文書取扱規則の一部改正(1月18日)
- ▽越谷市職員の休暇に関する規則の一部改正(3月2日)
- ▽越谷市立病院の組織に関する規則の一部改正(3月7日)
- ▽越谷市立病院臨時決裁規則の一部改正(3月7日)
- ▽越谷市看護婦等修学資金貸付条例施行規則の一部改正(3月7日)
- ▽越谷市交通指路員設置規則(3月9日)
- ▽越谷市手数料徴収規則の一部改正(3月23日)
- ▽越谷市会計規則の一部改正(3月25日)
- ▽越谷市浸水住宅改修資金融資条例施行規則の一部改正(3月30日)
- ▽越谷市消防事務決裁規則の一部改正(3月31日)
- ▽越谷市小規模事業者資金等融資規則(3月31日)
- ▽越谷市職員の身分及び職名に関する規則の一部改正(3月31日)
- ▽越谷市商工業近代化資金融資規則(3月31日)
- ▽越谷市組織規則の一部改正(4月1日)
- ▽越谷市事務決裁規則の一部改正(4月1日)
- ▽越谷市都市計画区域における開発行為等の規制に関する規則の一部改正(4月5日)
- ▽越谷市立病院の組織に関する規則の一部改正(4月11日)
- ▽越谷市立病院職員的身分及び職名に関する規則の一部改正(4月11日)
- ▽越谷市空閑地等に築いた雑草類の除去に関する条例施行規則の一部改正(4月14日)
- ▽越谷市開発指路員による協力者に対する任意改修資金の融資に関する規則の一部改正(4月14日)

燃えないごみの収集が週一回になりました

- 燃えないごみの収集は、五月から市内を五地区に分けて、週一回収集になります。下記の収集区域図を参考に、燃えないごみを合わせて出して下さい。
- ▲月曜日収集地区…(A)地区
武蔵野線より南側で東武線より東側の地区。
- ▲火曜日収集地区…(B)地区
浦和線より南側で東武線より西側の地区。
- ▲水曜日収集地区…(C)地区
野田街道より南側、武蔵野線より南側で東武線より東側の地区。
- ▲木曜日収集地区…(D)地区
野田街道より北側、田沼町通りより東側の地区。
- ▲金曜日収集地区…(E)地区
浦和線より北側、田沼町通りより西側の地区。

燃えないごみの収集区域図

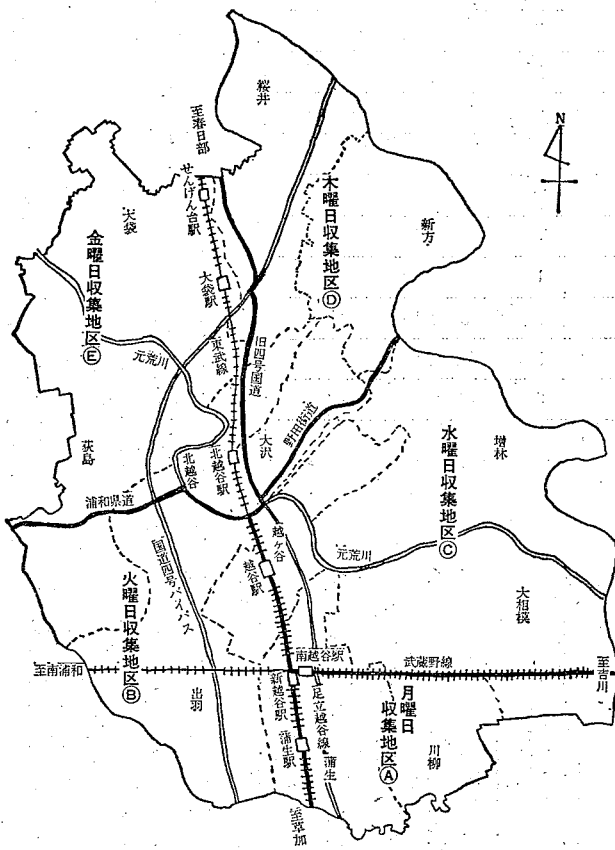

燃えないごみ収集日程

月日	収集地区
5月2日(月)	月曜日(A)地区
3日(火)	休み
4日(水)	水曜日(C)地区
5日(木)	休み
6日(金)	金曜日(E)地区

燃えるごみ収集日程

月日	収集地区
5月1日(日)	休み
2日(月)	月・木収集地区
3日(火)	休み
4日(水)	休み
5日(木)	休み
6日(金)	火・金収集地区
7日(土)	水・土収集地区



若妻学級の受講者を募集

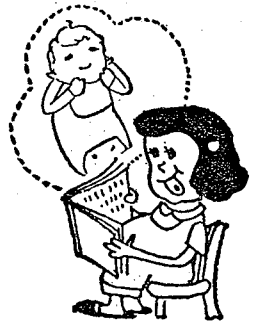

市衛生課では、母子の健康保持増進をはかるため、次のとおり若妻学級生を募集します。

対象者 妊娠可能な婦人および妊婦
定員 五〇名(先着順)
申込期間 五月一日～五月十五日
申込場所 市衛生課予防衛生係
電話 64-2111

内職相談所を ご利用ください



家庭の都合により外で働くことができない方を対象に内職の相談、贈答と事業者の求人依頼を受けています。

なお、費用は一切無料です。
相談日 毎週火・木曜日(祝祭日は休み)
受付時間 午前10時～12時まで
場所 市役所地下二階谷市内職相談所
電話 64-2111 内線333

※電話は、午後から係員が不在のため午前中をお願いします。
▲日程
五月二十三日(月) 妊娠の生理、妊娠中の保健
二十四日(火) 妊娠中の栄養
二十五日(水) 分娩の準備、分娩、産褥期
二十六日(木) 新生児の保育
二十七日(金) 家族計画
会場 市役所五階第二会議室
時間 午後一時三十分～三時三十分
持参するもの 筆記用具、母子健康手帳
内線 545、546

計量モニターを募集

市商工課では、販売者および消費者の計量思想の普及と計量による健全な消費生活を推進するため、次の要領で第一回計量モニターを募集します。

▽モニターの仕事
任期中に購入した指定商品についてその量を市から貸与される「ばかり」で検査し、市に報告すること。その他計量に関する意見、苦情等も合わせて報告すること。

▽モニターになれる方 家庭の主婦
▽募集人員 二〇名
▽任期 期一か月(六月一日～六月三十日)
▽謝礼 今回計量モニターとして一か月間使用したばかりを差しあげます。
▽応募方法 モニターを希望する方は

計量モニター申込書

氏名 _____
住所 _____
電話 _____
住居の環境(例 住宅地、農村、団地等) _____
昭和 年 月 日

市内産直! 野菜の「朝市」

○5月7日 市福祉会館東側道路上(毎月第1、3土曜日、雨の場合は翌日の日曜日)
○5月14日 登戸町児童公園(毎月第2土曜日、雨天中止)
時間はいずれも午前6時から8時頃までです。くわしくは農務課農務係まで(電話64-2111 内線544)



施設めぐり参加者募集(5月定例)

とき 5月27日(金) 午前9時市役所地下和室に集合(解散は午後4時頃)
見学施設 見田方遺跡公園、県立青年の家、給食センター、東部清掃組合、宮内庁埼玉農場、北部浄水場
定員 30名(先着順)

参加希望者は5月14日までに、ハガキに住所・氏名・年齢・電話番号を明記のうえ、市役所広報課へお申し込みください。
(団体の受付もしています)
※当日の昼食は各自ご用意ください。
問い合わせ先 市役所広報課広報係
電話 64-2111 内線 583

マイホームづくりの融資相談

中小企業や商店等に働き、マイホームを考えている勤労者の方を対象に住宅資金の融資相談を行います
とき 5月20日(金) 午前9時～12時まで
ところ 市役所5階第1会議室
<相談内容>
・労働金庫貸付制度(住宅・生活資金)の説明と申請手続き
・埼玉県労働者信用基金協会の利用方法
・国や県の住宅資金貸付制度
問い合わせ先 市商工課労働係
電話 64-2111 内線463



母乳は赤ちゃんに最高の栄養

母乳栄養は赤ちゃんにとって最も自然な、栄養価の高い、何ものにも優れる食物です。母乳を十分与えられている赤ちゃんは腸胃の感染に強く、流行性下痢症にも強い抵抗力があります。髄膜炎、敗血症、気道感染、中耳炎などにもかかりにくいといわれています。また、おかあさんにとっても、母乳を十分に抱かれば、肌の温もりを感じながら授乳は、赤ちゃんにとって人生で初めての愛を知る大変貴重な体験といえます。

母乳栄養を続けるための
母乳は母乳、脂肪、ビタミン、ミネラル、水分が多いものです。この母乳の成分だけ栄養を補うため、おかあさんは十分に栄養を補う必要があります。母乳の成分は、赤ちゃんの成長に必要な栄養素を多く含むため、母乳を飲むことは、赤ちゃんの健康にとって最も大切なことです。

母乳の出るか出ないかは、おかあさんの努力次第です。がんばって母乳を出しましょう。

母乳が不足しているときの見わけ方
・三分以上母乳を吸いつけられない場合
・体重のふえ方が少ないか、やせこむる。
・お乳を飲み終わっても、一、二時間たつと、またお乳をほしがります。
・便秘がちで、便が黒く、硬くて少ない。
・安眠しない。
・乳房があまり張っていない。
母乳にミルクを足すときの注意
母乳不足のときは、ミルクで補いますが、両方の乳房から母乳を十五分位吸わせ、出なくなった乳房を与えます。ミルクを足す場合は哺乳瓶を使用し、母乳とミルクを混ぜることは避け、母乳を飲ませた後、ミルクを飲ませます。また、おなかを徹底的に空っぽにしておくと、ミルクを飲むのを嫌がる場合があります。

あかあさんの健康メモ

(シリーズ4)

母乳を飲ませましょう



赤ちゃんが力強くお乳を吸い、乳房がはっている時は、赤ちゃんは満足そうに顔を赤くします。時には、ちゅっちゅと中休みして、また吸い始めます。満腹すると、惜げもなく乳房を離し、機嫌がよく、ふたたびぐっぐぐと寝ます。また、授乳前後の赤ちゃんの健康ノートをつくと便利です。

越谷市立病院小児科より