



こしがら



乱舞するユリカモメの群れ

市内を流れる古利根川や元荒川の川辺に、今年もユリカモメの一群がやって来た。カモメは寒さのきびしい1月末から2月に多く見られ、特に強い北風に向かって川面を高く低く飛ぶカモメの乱舞には思わずドライバーも車を止めるほど。この「ユリカモメの乱舞。——越谷市の冬景色を飾る名物の一つになりそうです。（写真は市内向畑の古利根川で）」

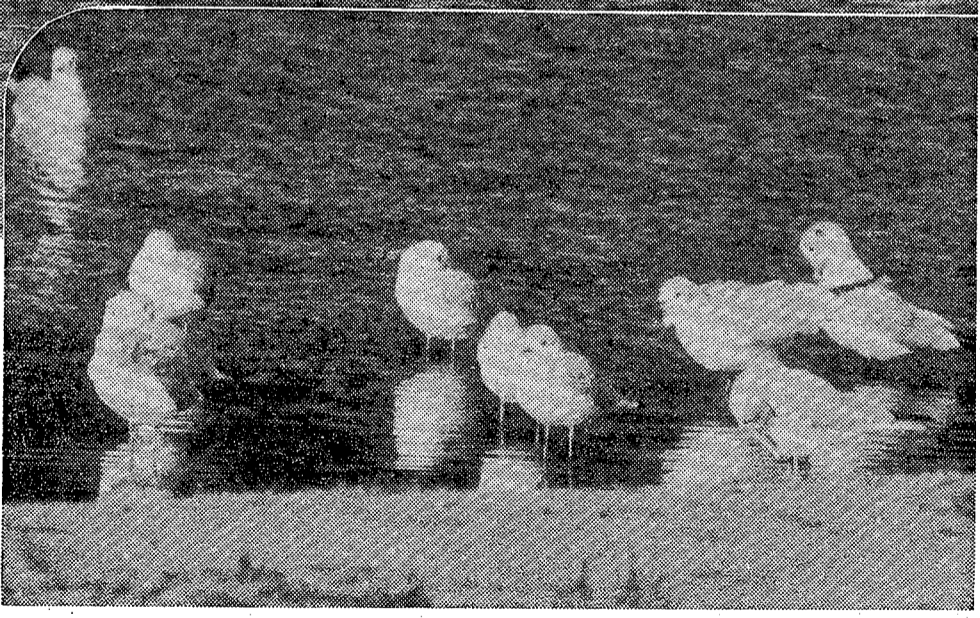

越谷市の人口
(昭和53年2月1日現在)
住民基本台帳

総人口	20万7306人	227人増
男	10万4556人	125人増
女	10万2750人	102人増
世帯数	5万9424世帯	90世帯増

□ 毎年、実施している世論調査。それにより各種相談室。このほがスタートした「市長電話」もこれら市民のみなさんの声を聞く、広報活動の一部を担っています。

□ 初回の2月8日には、市民8人の方たちが市長と対話を持ちました。要望、苦情が主でしたが、市に対して、建設的な意見も今後お聞かせください。

□ 市立病院は、このたび市医師会に加盟。労災指定医科をはじめ、いっその充実が期待されます。

□ 広報には、広報活動の一面があります。市民からの要望、苦情、提言などを吸収し、市政運営の参考としています。

□ 入試レポート。口頭の実力を出すためにも、「かおだ」のコンティンションには、本人はもちろん周囲も気がつかないでしょう。頑張ってください。

□ 市立病院は、このたび市医師会に加盟。労災指定医科をはじめ、いっその充実が期待されます。

編集雑感

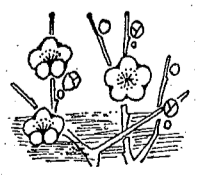

□ 立春も過ぎ、寒さもだんだん遠のいていく。そしてと雨ごとに、春の季節が近づいてきます。

□ 春のたよりの一番列車としては、梅の名所——北越谷・浄光寺の古梅園があります。梅見ごころは、月末から3月上旬のことです。（案内図を4面に掲載）またスポーツ界では、プロ野球のキャンプイン。少年野球をはじめ球音もこぼれ、春の序曲。

昭和52年分の農業所得標準

昭和52年分の農業所得標準は、2月3日農業所得協議会から次のとおり公表されました。
なお、△印は半額分です。

1. 田畑所得 (10アールあたり)		
水田 (雑穀田を含む)	6776,700円	
野菜畑	2676,400円	
普通畑 1級	12711,600円	
2級	10739,600円	
転作普通畑	5775,600円	
2. 特殊田畑 (10アールあたり)		
すだち畑	15775,000円	
はくばい畑	16772,000円	
梅畑	4771,600円	
花き		
温室 (3.3㎡あたり)	3,620円	
ハウス (3.3㎡あたり)	2,780円	
ビニールハウス (3.3㎡あたり)	3,310円	
トマト (3.3㎡あたり)	2,780円	
3. 養蚕 (10アールあたり)	18771,900円	
4. 副業所得		
豚畜 (1頭あたり)	10772,000円	
乳牛 (1頭あたり)	9,400円	
肉牛 (1頭あたり)	4,900円	
鶏 (1羽あたり)	5774,500円	
5. 乳牛所得 (1頭あたり)	12773,800円	
6. 養鶏所得		
採卵鶏 (1,000羽採卵 10月あたり)	1,300円	
10,000羽採卵 (1年あたり)	1,620円	
7. 標準外の経費		
イ 雇人数のうち標準に組み入れた一定割合を超える金額		
ロ 土地改良区費 水利費等		
ハ 小作料のうち固定資産税、都市計画税相当額を超える額		
ニ 特定借入金(の)利息		
ホ 動力・耕うん機および農業用自動車		
動力・耕うん機	固定経費 比価係数	
小 型	3774,000円	2,000円
普通 型	7772,000円	2,200円
トラクター	少 額	2,600円
農業用自動車		
普通貨物自動車	貨物 11770,000円	5,100円
軽自動車	貨物 7775,000円	2,900円
普通乗用自動車	他の自動車(有) 2778,000円	—
軽乗用自動車	他の自動車(有) 2771,000円	—
他の自動車(有)	5772,000円	1,400円

*他の自動車(有)(無)とは、上記貨物、ライノンのことをいいます。

税の



申告をすれば税金のどる方

申告をすれば、税金のどる方がわかります。申告をしない場合は、標準的な税率が適用されます。申告をすれば、実際の所得に基づいて税率が決定され、税金が軽減される可能性があります。

申告に用意していただくもの

申告に必要なのは、収入の証明書類、支出の記録、そして申告書の提出です。収入の証明書類には、給与明細書、年金支払内訳書、副業所得の記録などが含まれます。支出の記録には、経費の領収書、医療費の領収書などが含まれます。

所得税の確定申告を

所得税の確定申告は、毎年1月15日までに提出する必要があります。所得税の確定申告は、所得の総額から控除額を差し引いた金額に基づいて行われます。所得税の確定申告は、税金の還付や控除の適用を受けるための重要な手続きです。

住民税(市・県民税)の申告は

住民税(市・県民税)の申告は、毎年2月15日までに提出する必要があります。住民税(市・県民税)の申告は、住民の所得に基づいて行われます。住民税(市・県民税)の申告は、税金の軽減を受けるための重要な手続きです。

申告しないといけないとき

申告しないといけないときは、所得が一定額を超えた場合、あるいは控除額が大きい場合です。申告しないといけないときは、税金の還付や控除の適用を受けることができません。申告しないといけないときは、税金の負担が増える可能性があります。

申告は忘れず早めに

住民税・所得税・事業税



住民税(市・県民税)の申告は

住民税(市・県民税)の申告は、毎年2月15日までに提出する必要があります。住民税(市・県民税)の申告は、住民の所得に基づいて行われます。住民税(市・県民税)の申告は、税金の軽減を受けるための重要な手続きです。

所得税の確定申告を

所得税の確定申告は、毎年1月15日までに提出する必要があります。所得税の確定申告は、所得の総額から控除額を差し引いた金額に基づいて行われます。所得税の確定申告は、税金の還付や控除の適用を受けるための重要な手続きです。

住民税の申告を

住民税の申告は、毎年2月15日までに提出する必要があります。住民税の申告は、住民の所得に基づいて行われます。住民税の申告は、税金の軽減を受けるための重要な手続きです。

申告に用意していただくもの

申告に必要なのは、収入の証明書類、支出の記録、そして申告書の提出です。収入の証明書類には、給与明細書、年金支払内訳書、副業所得の記録などが含まれます。支出の記録には、経費の領収書、医療費の領収書などが含まれます。

申告しないといけないとき

申告しないといけないときは、所得が一定額を超えた場合、あるいは控除額が大きい場合です。申告しないといけないときは、税金の還付や控除の適用を受けることができません。申告しないといけないときは、税金の負担が増える可能性があります。



お近くの申告会場をご利用ください。申告期限は3月15日までです。

所得税の確定申告 (時間 9:30~16:00)

業種	受付期間	会場
農林業	2月20日~2月22日	市役所5階会議室
漁業・水産業	2月23日~2月24日	市役所5階会議室
建設業	2月25日~2月26日	市役所5階会議室
製造業	2月27日~2月28日	市役所5階会議室

住民税(市・県民税)の申告 (時間 9:30~16:00)

月日	申告会場
2月16日	木 横井公民館 新方公民館
2月17日	金 横井公民館 新方公民館
2月18日	土 南郷公民館 北郷公民館
2月20日	月 大袋公民館 川柳公民館
2月21日	火 大袋公民館 堀林公民館
2月22日	水 大相模公民館 堀林公民館
2月23日	木 大相模公民館 大沢公民館
2月24日	金 蒲生公民館 大沢公民館
2月25日	土 蒲生公民館 出羽公民館
2月27日	月 萩島公民館 出羽公民館
2月28日	火 萩島公民館

2月16日~3月15日 市役所5階会議室(8:30~17:00)

同和問題をみんなで考えよう

新しい負担

同和問題は、社会全体の課題です。同和問題をみんなで考えよう。同和問題は、社会全体の課題です。同和問題をみんなで考えよう。同和問題は、社会全体の課題です。同和問題をみんなで考えよう。

使う火を消すまで 離すな目と心

春の全国火災予防運動 2月28日~3月13日

春の全国火災予防運動。使う火を消すまで、離すな目と心。春の全国火災予防運動。使う火を消すまで、離すな目と心。春の全国火災予防運動。使う火を消すまで、離すな目と心。



「福は内! 鬼は外!」
大相模・大聖寺と市立あけぼの学園で豆まき

節分の日の2月3日、大相模の大聖寺と身障児施設「市立あけぼの学園」で、節分の豆まき行事が行われました。

○大相模・大聖寺(上)……家族連れなど約200人の見物人が見守るなか、餅々と燃えるタイムズを手にした赤鬼、青鬼が現れると、年男95人をはじめ全員が「福は内ノ鬼は外ノ」を合詞。境内いっぱいには豆が飛びかちぎやかき豆まきとなり、いつもは静かな境内もこの日は夜通まで大賑わいに見えました。

○市立あけぼの学園(左)……赤鬼、青鬼の面をつけた職員めがけて、園児22人は元気な豆を投げつけ、逃げまどう鬼に大喜び。また園児さんたちに紙芝居を見せたりなど、喜びしい節分の原日の中でこの日は楽しい一日を過ごしました。



梅見ごろ——2月末から3月上旬
北越谷・浄光寺の古梅園

「市内北越谷の浄光寺にある約60年もの古梅園が、今が梅見の最盛期です。浄光寺の境内には、梅に囲まれた見物スポットが点在しています。今年も浄光寺の古梅園が、見物客を魅了するでしょう。あなごも一度訪ねてみてはいかがでしょうか。(北越谷観光協会発表)

案内図 (北越谷駅西口から徒歩5分)



市内で生産されている主な農作物

「こども」コーナー

「こども」コーナーの農業

減りつつある農家
わたしたちのまちは、昭和三十七年ごろから人口が急激に増えるとともに、田や畑が宅地にかわり、農家の人も減ってしまいました。農家の数は、昭和三十五年に四二二戸ありましたが、昭和五十一年の調査によると三〇三戸と、十五年間二一九戸も減っています。

多くの農家の生産
農産物の生産は、農業だけの専業(せんぎょう)農家から、家族のたれかが会社などへ勤めるという兼業(けんぎょう)農家にかわってきています。農家の仕事をしている人も、若い人が少なくなっています。

市内で生産されている主な農作物

近代的農業を
めざして

農地や農家の減少を補うために、近代的農業をめざして、生産力を高めています。

公民館のミニミニデー

大沢公民館 大沢一〇四〇
▽児童の参加事業
集合 午前9時・大沢公民館前
対象 児童
定員 20名(希望者)
費用 無料
▽児童の参加事業
集合 午前9時・大沢公民館前
対象 児童
定員 20名(希望者)
費用 無料

大沢公民館 大沢一〇四〇
▽児童の参加事業
集合 午前9時・大沢公民館前
対象 児童
定員 20名(希望者)
費用 無料

大沢公民館 大沢一〇四〇
▽児童の参加事業
集合 午前9時・大沢公民館前
対象 児童
定員 20名(希望者)
費用 無料

大沢公民館 大沢一〇四〇
▽児童の参加事業
集合 午前9時・大沢公民館前
対象 児童
定員 20名(希望者)
費用 無料

大沢公民館 大沢一〇四〇
▽児童の参加事業
集合 午前9時・大沢公民館前
対象 児童
定員 20名(希望者)
費用 無料

大沢公民館 大沢一〇四〇
▽児童の参加事業
集合 午前9時・大沢公民館前
対象 児童
定員 20名(希望者)
費用 無料

大沢公民館 大沢一〇四〇
▽児童の参加事業
集合 午前9時・大沢公民館前
対象 児童
定員 20名(希望者)
費用 無料

大沢公民館 大沢一〇四〇
▽児童の参加事業
集合 午前9時・大沢公民館前
対象 児童
定員 20名(希望者)
費用 無料

大沢公民館 大沢一〇四〇
▽児童の参加事業
集合 午前9時・大沢公民館前
対象 児童
定員 20名(希望者)
費用 無料

大沢公民館 大沢一〇四〇
▽児童の参加事業
集合 午前9時・大沢公民館前
対象 児童
定員 20名(希望者)
費用 無料

みんなのひろば

「がいをしよう」

新刊案内

「がいをしよう」

新刊案内

「がいをしよう」

新刊案内

「がいをしよう」

新刊案内

「がいをしよう」

新刊案内

「がいをしよう」

新刊案内

「がいをしよう」

新刊案内

「がいをしよう」

新刊案内

「がいをしよう」

新刊案内

下間久里の第六天に奉納されている算額には、写真のような内容がかかれています。(資料、埼玉の算額より)

南越谷 千間台 東越谷第二 南部地区

区画整理地内の 土地(保留地)を 抽せんで公売

△公売地(区画数・価格)

【南越谷】：浦生駅、南越谷駅、新越谷駅から徒歩1分

3区画(1区画当り)：一六万七〇〇〇円

4区画(1区画当り)：一六万七〇〇〇円

千間台(1区画当り)：一六万七〇〇〇円

18区画(市民優先4区画含む)：一〇〇・五六三・三三三・一五五

価格(1区画当り)：一五万一六〇〇〇円

【東越谷第二】：越谷駅、北越谷駅から徒歩25分

20区画(市民優先3区画含む)：一〇〇・五六三・三三三・一五五

価格(1区画当り)：一五万一六〇〇〇円

【南部地区】：浦生駅、新田駅から徒歩15分

19区画(市民優先3区画含む)：一〇〇・五六三・三三三・一五五

価格(1区画当り)：一五万一六〇〇〇円

△現地案内日及び集合場所

2月18日(土)、19日(日) 午前10時午後2時の二回

南越谷及び南部地区：浦生駅西口前

千間台：せんげん台駅西口前

東越谷第二：市役所玄関前

111・073・383

四〇〇

価格(1区画当り)：一六万七〇〇〇円

【南部地区】：浦生駅、新田駅から徒歩15分

19区画(市民優先3区画含む)：一〇〇・五六三・三三三・一五五

価格(1区画当り)：一五万九〇〇〇円

△現地案内日及び集合場所

2月18日(土)、19日(日) 午前10時午後2時の二回

南越谷及び南部地区：浦生駅西口前

千間台：せんげん台駅西口前

東越谷第二：市役所玄関前

価格(1区画当り)：一五万九〇〇〇円

△現地案内日及び集合場所

2月18日(土)、19日(日) 午前10時午後2時の二回

南越谷及び南部地区：浦生駅西口前

千間台：せんげん台駅西口前

東越谷第二：市役所玄関前

価格(1区画当り)：一五万九〇〇〇円

△現地案内日及び集合場所

2月18日(土)、19日(日) 午前10時午後2時の二回

南越谷及び南部地区：浦生駅西口前

千間台：せんげん台駅西口前

東越谷第二：市役所玄関前

価格(1区画当り)：一五万九〇〇〇円

△現地案内日及び集合場所

2月18日(土)、19日(日) 午前10時午後2時の二回

南越谷及び南部地区：浦生駅西口前

千間台：せんげん台駅西口前

東越谷第二：市役所玄関前

価格(1区画当り)：一五万九〇〇〇円

△現地案内日及び集合場所

2月18日(土)、19日(日) 午前10時午後2時の二回

南越谷及び南部地区：浦生駅西口前

千間台：せんげん台駅西口前

東越谷第二：市役所玄関前

公売総区画数は60区画 (市民優先は10区画)

◆現地案内日 2月18日・19日
◆抽せん日 2月25日

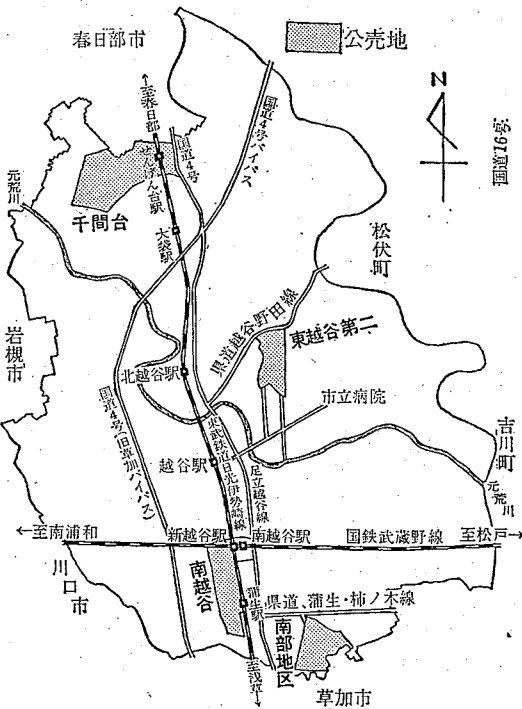

△受付日

- 南越谷：2月23日(木)
- 千間台：2月23日(木)
- 市民優先区画：2月21日(火)
- 一般区画：2月22日(水)
- 東越谷第二：2月21日(火)
- 市民優先区画：2月21日(火)
- 一般区画：2月22日(水)
- 南部地区：2月22日(水)
- 市民優先区画：2月21日(火)
- 一般区画：2月22日(水)

△受付場所及び時間

市役所五階第一会議室
午前10時午後3時

△抽せん日

2月25日(土) 市役所

△申込保証金

受付日に一〇〇万円の現金または銀行振出小切手

※市役所三階開発部管理課の窓口にてパンフレットが用意してあります。

問合せ先 市開発部管理課管理係
電話64-2111内線四八二

申請手続きはお早目に

請求はお済みですか

戦没者等の遺族に対する特別用資金の請求期間は、3月31日までです。請求を済ませていない方は、お早めに、対象者 日華事案が起った日(昭和12年7月7日)以降の戦没者の遺族で、昭和50年4月1日以後に同一戦没者についての公務扶助料、遺族年金等を受けしていない方、問合せ先 市社会課社会係 電話64-2111内線三九三・三〇〇

母子家庭で 進学を希望する方へ

市では母子家庭の子供の方で高校、大学に進学を希望する方(在学中も可)に、無利子で修学資金が貸付されます。 高校：五〇〇〇円・一〇〇〇〇円

扶養人数	所得(限度額)
0人	230万6000円
1人	256万6000円
2人	282万6000円
3人	308万6000円
4人	334万6000円
5人	360万6000円

福祉手当 児童扶養手当 特別児童扶養手当

受給者の皆さん、お早目に申請してください。 2月15日から私の申告が始まっています。これらの手当を受けている世帯は必ず申告してください。もし、申告の期間内に申告がなされていなくても、申告の受付がまだあります。申告の受付は、本人または扶養家族に身体障害者がある場合は、障害者控除を受けられている場合は、障害者控除を受けられていること、身障手帳を持参して申告してください。 また、母子家庭の世帯は養育控除を受けられる場合がありますので、申告の時に係の人へ申し出て下さい。 問合せ先 社会課社会係 電話64-2111内線三〇〇

ありがとうございます

小沢良次さん(浦生二丁目)から五〇〇〇円、浦生住宅建設株式会社社員一同から福祉施設に二万八〇〇〇円、越谷公民館料理教室一同から二〇〇〇円、文教大学附属幼稚園母の会から六〇〇〇円、北越谷駅西口二丁目商店会から三万九八〇円、本橋二丁目(宮本町四丁目)から五〇〇〇円、中田中(赤山町二丁目)から中古オルガン一台、市内宮本町五丁目の方から中古冷蔵庫一台、市内東越谷三丁目の方から使用済みタオル(ダンボール一箱分)

図書館だより

図書館は福祉会館の三階です。電話64-2111 内線図書室一五五八・事務室一五四九

第84回 史跡めぐり
とき 2月19日(日) 午前9時越谷駅前集合
コース 越谷【越谷駅前9時21分発(浦和行国際バス)~浦和市・埼玉会館(田舎教師とその風土)~県立文書館(明治期に於ける埼玉の鉄道展)~越谷】
会費 500円(バス代ほか)
※食堂は埼玉会館内にあります。

第20回 婦人読書会
とき 2月23日(木) 午後1時30分
ところ 福祉会館第二会議室
テキスト 志賀直哉著「小僧の神様」(旺文社文庫)
※テキストは図書館に用意してあります。

第107回 俳句教室
とき 3月5日(日) 午後12時30分
ところ 福祉会館第二会議室
出句締切 当日午後1時
会費 200円
※参加者は、なるべく五句ご持参ください。

移動図書館「しらこぼと号」の日程

巡回日	午後1:30~2:30	午後3:00~4:00
2月21日(火)	袋山つつみ園地(1:30~2:10)	大里三栄団地(2:30~3:10)
22日(水)	浦生東町集会所(1:30~2:10)	大成町みどり団地(2:30~3:10)
23日(木)	宮本町5丁目(1:30~2:10)	北越谷記念会館(2:30~3:10)
24日(金)	大間野町3丁目(1:30~2:10)	大間野町4丁目(2:30~3:10)
28日(火)	浦生本町(1:30~2:10)	大平方方(2:30~3:10)
3月1日(水)	大平方方(1:30~2:10)	大平方方(2:30~3:10)
2日(木)	大平方方(1:30~2:10)	大平方方(2:30~3:10)
3日(金)	大里三栄団地(1:30~2:10)	大里三栄団地(2:30~3:10)

越谷市立病院の職員を募集

市では、市立病院に勤務する栄養士及び臨床検査技師を次のとおり募集します。

●栄養士

- 採用時期 昭和53年4月1日付採用
- 募集人員 若七名
- 応募資格 健康で、時差出勤(早出遅出)及び待機当直(泊まり)の可能な、昭和28年4月1日以降に生まれた、栄養士免許取得者または免許取得見込者
- 試験日 昭和53年2月27日(月) 午前8時30分から
- 書類提出期限 昭和53年2月24日(金)午後5時まで
- 所在地 二三四三 越谷市東小林九五番地
- 電話 〇四八九一六五〇二・二
- 内線三〇九

●臨床検査技師

- 採用時期 昭和53年4月1日付採用
- 募集人員 若七名
- 応募資格 健康で、時差出勤(早出遅出)及び待機当直(泊まり)の可能な、昭和28年4月1日以降に生まれた、臨床検査技師免許取得者または免許取得見込者
- 試験日 昭和53年3月6日(月) 午前8時30分から
- 書類提出期限 昭和53年2月28日(金)午後5時まで
- 申込み・問合せ先 越谷市立病院庶務課係
- 所在地 二三四三 越谷市東小林九五番地
- 電話 〇四八九一六五〇二・二
- 内線三〇九

二月は国民年金保険料の納入月です

期限は二月二十八日

今月は、国民年金の保険料を納める月と同時に、昭和五十二年度の最終納期にあたります。

今までの納め忘れの方がなにかうかまう一度お調べください。

期限までに納めないと、将来年金が受けられなくなる可能性がありますので、忘れずに納めましょう。

お宅の石油ストーブは 対震消火装置付きですか

石油ストーブによる火災が頻発しています。ストーブは左のマーク付きのものを選び、いつも安全に使用しましょう。

詳しくは次の各署まで。

▷市消防本部予防課(電話74-0101)▷谷中分署(電話64-1999)▷浦生分署(電話66-4415)▷間久里分署(電話76-8711)

安全マーク
このマークは、セーフティのSを形どったもので、安全を意味します。

対震自動消火装置 合格証

あなたのアイデアで 住みよい越谷に 市政モニターを募集

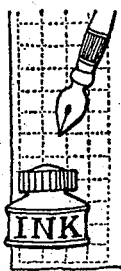

市では、市政に関する意見や提言などを積極的にいただくために、次の要領で市政モニターを募集します。

▲モニターになる方▼

- ・満20歳以上の市民の方(男女)
- ・モニター会議に単身で出席できる方
- ※越谷市の公務員、市の各種モニターまたは経験者は除く。

▲モニターの仕事▼

- 1、市政について意見や提言等をする(会議・通信)
- 2、市から送られるアンケート調査に回答する(通信)
- 3、公共施設の見学
- 4、二つに分かれるグループ(A)生活環境グループ、(B)社会福祉グループ

グループのどちらかに参加していただき、それぞれのグループでテーマを絞り、話し合い、その結果を市に報告する。(会議)

▲募集定員▼ 20名

▲任期▼ 昭和53年3月31日まで

▲謝礼▼ 一万円(年間、税金含む)

▲応募方法▼

住所・氏名・年齢・職業・電話番号・市内での居住年数・地域で団体、サークル等に加入している場合は、その名称・役員名称を、そして希望するグループ名(AかBのいずれか)を明記して、直接またはハガキにて左記までお申込みください。

締切日は3月31日、応募の結果は本人に通知します。

申込み・問合せ先
市企画部広報課広報係
越谷市越谷4-1-11
電話64-2111内線五八三



お願い 救い御

とちやから家庭的な季節でもあった。しかし大雪等による凶作時には、農業以外に収入がなく、しかも出稼先口が少なかったために、その冬は生計的にもっともきついな季節になった。春には、夫の手当として生活資金を、また補助手当として生産資金を貸付けたが、このほか水害の復旧・農民の助成を目的に、大規模な土木費を執行することがあった。この普請には各人名が御手伝いとして動員されるのが普通であり、これを御手伝い普請と称したが、農民側ではこれを御救い普請と称し、その日の糧食に窮した小前百姓の命をつなぐ救済事業ともなっていた。

江戸時代、水田耕作地帯の農民は、冬期は主に籠やわらじ等の手工品を生産したり、薄刈川をのり川用排水路の整備、或いは道路・橋梁・瓦葺等の修築を共同作業で実施し、それなりに多忙であったが、旧暦一月を臘月(むつぎ)と称するが、一年を通じてむつ

あなたも市長と話しませんか

市長と市政を結ぶ「市長電話」
2月22日 午前8.00~8.30(30分間)



市長電話をより親しくするために、市民のみならずから愛称を募集しています。

ふさわしい愛称がありましたら、月末日までに、市広報課へご連絡をお願いします。

市長電話の愛称を募集中心▼
電話64-2111内線五八三

行政書士による市民相談を行います

- ＜相談内容＞
- ・農地転用申請、開発許可申請、官民境界査定、その他土地・建物に関する許可・届出等
 - ・建設業許可申請、宅建業免許申請、その他各種営業許可・届出等
 - ・不動産売買・賃借、金銭貸借、

資金の請求等のための契約書・念書・内容証明書、示談書等
＜相談日＞
3月2日(毎月第一木曜日予定)
＜場所＞
市役所市民相談室(玄関受付裏)
電話64-2111内線509



川越中守で、その普請金は六万九千九百〇〇円に及んだ。この時、綾瀬川通りの堤防普請は、同年暮から翌年夏頃まで続けられたが、この間地元民の困窮が毎日のように日雇い人足に出、日当金を受けたので、どうやらその日の飢えをしることができたという。越谷中野田「産社祭礼帳」にも、越谷村(現新川町)周辺の綾瀬川通りの普請金額は金七〇〇両ほどであった。

こうして御救い普請は、寛保二年のほかに、宝暦九年(一七五九年)、昭和四年(一七六七年)、天明六年(一七八六年)の水害時等に、仙台澤津津屋守等諸大名の御手伝いによつて、しばしば行われていた。このうち越谷村中野田の「産社祭礼帳」によると、天明六年の水害時には、一御普請正月六日より始まり、御普請金御内借として金拾六兩五分を取り、段々御普請出来方により金十兩取り、普中の御手伝い申候」と記されている。つまり御救い普請事業は、災害の復旧とともに、困窮農民への救済も兼ねていたのである。

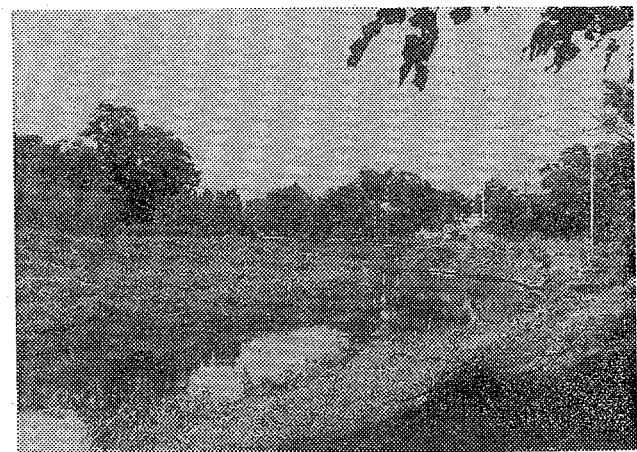

失墜を免れ、財政破綻により、弘化三年(一八四六年)、嘉永二年(一八四九年)、安政六年(一八五九年)等の大きな水害時にも、諸大名による御手伝い普請は施行されなかった。ことに安政六年の関東大洪水に際しては、潰滅的な打撃を受けた越谷地域の農民は御救い普請や幕府の救済措置が十分でないまま、なかには、お助け賃い」と称し、その日の食糧を求めて他村に流出する者や、また家屋敷を手離して退散する者も続出した。

おしらせのページ

市卓球連盟で 会長杯大会を開催

とき 2月26日(日) 午前9時
ところ 市立第一体育館
種目 一般男女シングルス
男子二部(一部、三部制)三部の敗者復活戦)
女子一部、二部制(二部の敗者復活戦)
対象 会員及び市内在住、在勤、在学の方
費用 会員及び学生三〇〇円
一般の方四〇〇円
申込み・問合せ先
2月20日(月)までに埼玉卓球会館内連盟事務局(袋山二二二)大野盛男宅(電話74-850)へ

市婦人卓球連盟で 家族卓球大会を開催

とき 3月5日(日) 午前9時
ところ 市立第一体育館
種目 ダブルス
対象 市内在住の家族及び血縁関係のペアで、年齢は不問。但し男子同志のペアは親子に限り、男子同志のペアは親子に限り、費用 一組五〇〇円
申込み先 2月25日(土)までに市教育委員会社会体育課へ
電話64-2111内線四二五

ラケビーを やってみませんか

越谷市ラグビーフットボール協会では、次のとおり会員を募集します。
参加資格 中学生以上の男子(初心者の方も大歓迎)
申込み・問合せ先
谷中 誠宅まで
岩槻市徳力四九七八
電話0487-94116(日中)

第四回連合PTA 文化祭を開催

とき 2月24日(金)
午前9時30分~午後4時

とちよ 県立越谷青年の家
内容
・展示部門：絵画・書・手芸・生花・写真等
・演出部門：合唱(愛)・舞踊・詩吟等
主催 越谷市連合PTA
市教育委員会
問合せ先 連合PTA事務局(教育委員会内) 係員 中野茂夫
電話64-2111内線四一八

商工会で「青色確定 申告指導」を実施中

青色申告をする上で、要領のわからない方は、必要書類を持参のうえ左記会場までお越しください。
期間 3月15日まで(日曜日除く)会場
越谷市商工会館二階(中野七二四) 電話66-1111(午前9時~午後5時)
東部会館(市内戸(南越谷駅前) 電話66-4763(午前9時30分~午後4時)
※両会場とも2月中の土曜日は、午前中のみ受け付けております。

人権(法律) 相談所を開設

家庭内の問題や人権侵害等の法律上の問題でお悩みの方は、ご利用ください。相談についての秘密は固く守ります。相談は無料です。
とき 2月24日(金)
午前10時~午後3時
ところ 市役所五階第一会議室
相談員 法務省人権擁護委員

山形県人会を つくりませんか

越谷市在住の山形県出身のみならず、山形県人・越谷支部をつくりませんか。ご賛同の方は左記までご連絡ください。
五十嵐寛太(蒲生四一六一四) 電話62-8826
西尾繁治(柳町一三二七) 電話64-1869

該当工場はお早めに届出を

～振動規制法2月1日から実施～
新たな振動規制により、次の特定施設を有する事業主の方は、3月2日までに市公害課に届け出てください。

- ▷金属加工機(液圧プレス・機械プレス・せん断機一定格出力1KW以上、鍛造機、ワイヤフォーミングマシン一定格出力37.5KW以上)
- ▷圧縮機一定格出力7.5KW以上
- ▷土石、鉱物用破砕機、摩砕機、ふるい、分級機一定格出力7.5KW以上
- ▷織機(原動機付き)
- ▷コンクリートブロックマシン、コンクリート管製造機、コンクリート柱製造機
- ▷木材加工機(ドラムパーカー、チップパー)
- ▷印刷機一定格出力2.2KW以上
- ▷ゴム練用、合成樹脂練用のロール機(カレンダーロール機以外のもの)一定格出力30KW以上)
- ▷合成樹脂射出成形機
- ▷鑄造造形機(ジョルト式のもの)

問合せ先 市公害課
電話64-2111内線262・267

(3月) 老人娯楽室の利用日程が一部変更

市福祉会館では、市内に住む60歳以上のお年寄りの方のために、老人娯楽室を無料で開放しています。なお、3月の老人娯楽日が次の表のとおり変更になりました。どうぞお気軽にご利用ください。
問合せ先 越谷市立福祉会館
電話64-2111内線541

地区名	利用日	日程
越谷	出羽	3月1日、13日
谷中	羽島	2日、14日
大袋	生駒	6日、15日
新方	新方	7日、24日
桜井	桜井	8日、27日
大袋	大袋	10日、28日

ガンとわがってか

ガンの集団検診

▷4月3日から行います
越谷市では今年も4月3日(月)から22日間、胃、食道、肺ガンの集団検診を行います。

▷脳卒中に次ぎ第2位の死亡原因による死亡率は脳卒中につき第二位を占め、その死亡率はますます増える一方です。

越谷市では昭和36年全国に先かけガンの集団検診を実施し、年々ガンの死亡率が低下、全国平均の3分の1まで減少しましたが、ここ数年来他県からの転入者が増えるにつれてガン死亡者も増加の傾向にあります。

▷ガンの予防は早期発見・早期治療のほかはありません。しかも胃ガン死亡者を調査してみると、今まで検診を受けていない方が大部分を占めており、早目に検診を受けていれば、ほとんど死なずにすんだはずで、ガンの予防には早期発見、早期治療のほかには方法はありません。自覚症状がでてからでは遅すぎます。

▷年に1回は検診を……
健康に自信のある方も、少なくとも年1回は必ず検診を受けてください。

特にガンの多発する40歳以上の方は必ず検診を受けて安心して健康な楽しい生活を送りましょう。

なお、検診の日程は、3月15日号広報こしがやでお知らせします。

▷申込み期間 3月10日(金)まで

▷申込み方法 各地区母子愛育班役員、母子愛育班組織のない地区は自治会役員の方。なお市役所衛生課予防衛生係でも受付けますので希望者は午前中に電話または直接窓口へお越しください。

▷検診料個人負担 1800円 検診当日会場へお持ちください。

▷問合せ先 午前中に市役所衛生課予防衛生係へ(電話 64-2111 内線254~256)



健康だと思ふあなたもぜひ申込みを!

さらでは遅すぎます

ガンについて正しく知ろう

—ガンの講演会と映画会を開催—

市衛生課と母子愛育班では、成人病予防対策の一環として、4月3日から胃ガン集団検診を行います。これに先立ち、下記のとおり講演会と映画会を開催しますので、ふるってご参加ください。

とき 昭和53年2月21日(火)午後1時~3時

ところ 越谷市立福祉会館老人娯楽室

内容 映画 午後1時~2時
「胃ガンは征圧できる」
「乳ガンの自己検査法」
講演 午後2時~3時
「ガンで死なないために」
講師 藤田医院 院長 藤田健三氏

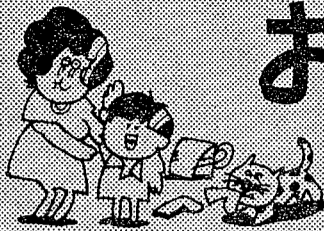

おかあさんのページ

ツベルクリン反応とBCG接種

市衛生課では下記日程のとおり、ツベルクリン反応とBCG接種を行います。該当者は昼の体温を必ず計り、当日会場に用意してある問診票に記入してください。なお、4歳までに一度接種が済んでいる方は必要ありません。

該当者 昭和50年5月1日~昭和51年4月30日生まれの幼児
※ましん、ポリオ、種痘の予防接種を受けた方は1か月、その他の予防接種は1週間経過しなければ接種できません。

受付時間 午後1時30分~2時30分まで
持参する物 母子健康手帳 筆記用具 スリッパ
問い合わせ先 午前中に市衛生課予防衛生係へ(電話 64-2111 内線 255・256)

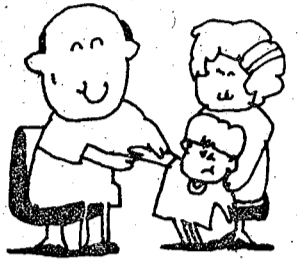

会場	ツベルクリン反応	ツベルクリン判定・BCG	該当する居住地
大沢公民館	3月1日 水	3月3日 金	弥十郎、弥栄町1~4丁目、大房、大林
大袋公民館	6日 月	8日 水	恩間、大道、大竹、三野宮、恩間新田、南荻高4000~、椋山
越谷保健所	7日 火	9日 木	越谷谷本町、中町、柳町、御蔵町、越谷谷、越谷谷1~5丁目、瓦曾根1~3丁目、瓦曾根、増森、増木、花田
蒲生公民館	8日 水	10日 金	蒲生1~4丁目、蒲生本町、蒲生愛宕町、登戸、登戸町、蒲生南町、七左町1丁目、七左門、蒲生
桜井公民館	13日 月	15日 水	平方、大泊、下間久里、上間久里
越谷保健所	14日 火	16日 木	弥生町、赤江町1~6丁目、東柳田町、元柳田町、宮本町1・2丁目
大沢公民館	15日 水	17日 金	大沢1~4丁目、大沢、神明町1~4丁目
大相模公民館	20日 月	22日 水	相模町1~7丁目、大成町1~8丁目、東町1~7丁目、南百、千足、中島
出羽公民館	22日 水	24日 金	宮本町3~5丁目、谷中町1~4丁目、新川町1・2丁目、越谷、七左町2~8丁目、大間野町3~5丁目、大間野
市立第一体育館	27日 月	29日 水	北越谷1~5丁目、大里、花田700・713・718、越谷谷1690・2230・2236・2623、船渡、大松、北川崎、向畑、大宮、大杉
越谷保健所	28日 火	30日 木	東越谷1~4丁目、東小林、西方、南荻高1~3999、野島、小島川、砂原、北後谷、西新井、長島
蒲生公民館	29日 水	31日 金	南越谷1~3丁目、蒲生寿町、蒲生東町、蒲生西町1・2丁目、川柳町1~6丁目、栗塚、伊原1・2丁目、上谷、大間野町1・2丁目、蒲生旭町

※当日お子さんの体の都合で受けられない場合などのために、日程表をみやすいところにはっておく便利です。

万に備えて愛の献血を……



次のとおり採血車による献血を行います。満16歳から65歳までの健康な方であれば、どなたでもできます。あなたも健康なときにすんで献血しておきましょう。

▷3月3日(金)……新方公民館 午前10時~11時30分
▷3月3日(金)……桜井公民館 午後1時~3時

詳しくは午前中に市衛生課予防衛生係へ問い合わせください。
午前10時~12時、午後1時~3時 電話64-2111 内線254・256

おかあさんのページ

おかあさんのページ

あなたもかしこい消費者に!

消費生活モニターを募集

市では、消費者のみならず、消費生活の安全を図っていただくため、「越谷市消費生活を守る条例」を定め、消費者保護にあたっては、一般市民の協力者として、次のとおり「消費生活モニター」を募集します。

あなたも、消費生活について自ら考え行動するかしこい消費者になつてみませんか?



▽モニターになれる方

市内に住所をもち20歳以上の男女

▽募集人員

30名(ただし応募者多数の場合は、地域均等に等により決定します。)

▽モニターの仕事

○消費生活を守るために市が行う仕事についての意見や要望をのべる

○モニター研修会などの消費生活に関する会議への出席

○日常生活に必要な物資の価格を調査して提出する

○その他消費者政策推進の上で必要など

▽締め切り

3月15日(水)まで

▽問合せ先

市商工課消費生活係

電話64-2111 内線211

悪質な消火器売りがいます

くれぐれも注意を!



最近、悪質な消火器の訪問販売が増えています。

たとえば「消防署から点検をきました」「市役所の防災課の者です」といって、お話を聞かれます。消防署や市役所では消火器を販売することはありません。

また、「最近法律が変わり、一般の

最近、悪質な消火器の訪問販売が増えています。

たとえば「消防署から点検をきました」「市役所の防災課の者です」といって、お話を聞かれます。消防署や市役所では消火器を販売することはありません。

また、「最近法律が変わり、一般の

新鮮な野菜はいかがですか…

市内産直! 野菜の夕市

3月までは午後3時から開きます
○2月18日、3月4日 市福祉会館東側道路上(毎月第1・3土曜日、雨天の場合は翌日の日曜日)
時間は午後3時から5時頃までです。
詳しくは農務課農務係へ(電話 64-2111 内線 544)



マイホームづくりの融資相談

とき 2月28日(火) 午前9時~12時まで
ところ 市役所5階第1会議室
対象者 市内在住・在勤の勤労者
〈相談内容〉
▷労働金庫貸付制度(住宅・生活資金)の説明と申請手続き
▷埼玉県労働者信用基金協会の利用方法
▷国や県の住宅資金貸付制度
問い合わせ先 市商工課労政係 電話64-2111 内線468

