



# こしがら



春の全国交通安全運動が5月11日からはじまります。市では移動交通安全教室を市内各地で開いていますが、今回は東越谷小学校をはじめ、21の小学校の新1年生を対象に巡回しました。希望に胸をふくらませた1年生たちは交通指導員さんの説明に、真剣そのものでした。春の全国交通安全運動の重点目標は次の3点です。

1. 歩行者・自転車利用者、特に子供と老人の交通事故防止
  2. 自動二輪車・原動機付自転車の交通事故防止
  3. 安全運転の確保とシートベルト着用の推進
- 交通ルールを守って、事故にあわないようにしましょう。

## いちどとまって右、左

### 東越谷小学校1年生の交通安全指導



赤ちゃんをとりあげたとき、お母さんの喜びが私にも伝わってきます...と滝田さん

「おきやー」新しい生命の誕生の第一声で。この声を聞くとき、今までの生みの苦しみに涙が浮かび、まさに喜びの身がふるふる一瞬で、私が全力を集中した後の充実感に「幸せだな」と感じる一瞬でもあります。

越谷の地に生まれ育ち、物心ついた時に親の反対を押し切って助産婦学校に入り、まもなく体をこわして退学を勧められながらも目的を果たすことができました。一〇数年間産婦の後を受けて助産婦の仕事に従事して、今も不惑の年もとうとう超える年齢になりました。ひとりの生命を世に送り出す援助をし、後始末が終わる、ほっと息ついて窓の外に目を移してみますと、幼なかつた時から頭の中を走ります。元荒川を首の前にした純農村のたまたまの川の中に生まれ、野原を眺むまわり川で泳いだ少女時代、嫁いだ所も家の裏の木立には葉がくもりつけられている農村風景であった。その歳を故事の燃料として使

私たちが助産婦の仕事は技術の進歩はあるにしても、今も昔も変わることなく自然分娩を主体として次代を担う生命の誕生に頑張るお母さんと真剣に呼吸を合わせ、全力を集中しなければ功できません。元気な産声を聞いた時、その感慨の手を握り合せて喜びを分かちあえる関係になります。私は幸福感を満喫するだけでなくこの仕事に全力を尽くしたいと思っています。

実家の母は三年前に病に倒れ世界は暗くなりましたが、七七歳になった父は元気です。時ととき運動のためと言って自転車に乗せてくれます。数年前生存者救急隊を受けた義母も元気な野菜作りをしています。二人の手もはまた在学中ですが、親を見おろして「おやんさん」と呼ぶほどに成長し、主人は一度体をこわしたものの立ち直って、時々人間理解の教訓を身をもって教えられる存在です。物質的には決して豊かとはいえないが、充実した毎日があるという「幸せだな」といふ感慨です。

## 越谷とわたし

25 ◆◆

「越谷とわたし」は、あなたのコーナーです。みなさんの投稿をお待ちしています。字数は850字程度です。

幸せだな

増林四七〇一

滝田三枝 (48歳)

## 市の人口

(昭和54年4月1日現在) 住民基本台帳

総人口	21万2977人	前月比増	328人
男	10万7348人	増	137人
女	10万5629人	増	189人
世帯数	6万1171世帯	減	3世帯



越谷市議会議員一般選挙 結果報告

当選者

Grid of 40 candidates' portraits with names and affiliations, including 黒田清康, 遠藤周司, 藤乗雅敏, 浅見真哉, etc.

36氏の顔ぶれ

投票者数と投票率 table and 有権者の関心高く 投票率は70.86パーセント text.



開票結果 table listing candidates and their vote counts, including 浅古登, 大貫儀一, 松沢操, etc.



大相模公民館 教室・クラブ
Table with columns: 教室/クラブ, 曜日, 時間, 定員. Includes activities like 形道, ボンブロー, 手毬, etc.

新方公民館 教室・クラブ
Table with columns: 教室/クラブ, 曜日, 時間, 定員. Includes activities like 手毬, フットボール, サインソフト, etc.

増林公民館 教室・クラブ
Table with columns: 教室/クラブ, 曜日, 時間, 定員. Includes activities like 料理, 絵画, パレーホルズ, etc.

川井公民館 教室
Table with columns: 教室, 曜日, 時間, 定員. Includes activities like 華舞, 茶道, 手毬, etc.

大沢公民館 教室・クラブ
Table with columns: 教室/クラブ, 曜日, 時間, 定員. Includes activities like 料理, 手毬, ボンブロー, etc.

公民館のひろば
Public notice section listing various community events, meetings, and activities across different districts like 大相模, 新方, 川井, 増林, 越谷, 出羽, 北越谷, 中央.

みんなのひろば
Community notice section with a '越谷のれきし' (History of Yokoyama) article and a quiz titled '【第84回問題】 (なぞなぞ)'. Includes a drawing of a child and a list of 7 quiz questions.

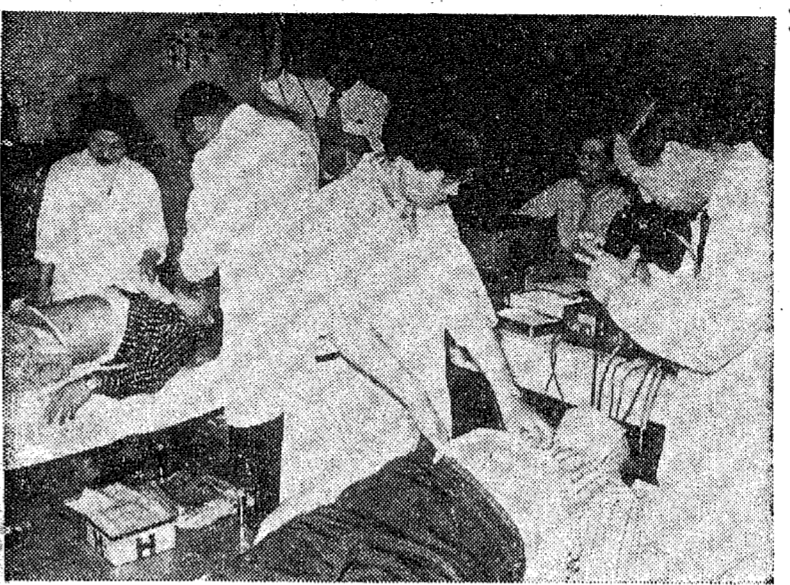

胃ガンの集団検診
Group gastric cancer screening.

胃ガンの集団検診
年1回は定期検診を
胃ガンの予防は早期発見、早期治療がいちばんです。市では4月3日から25日まで市内各所で54年度の集団胃がん検診を行いました。

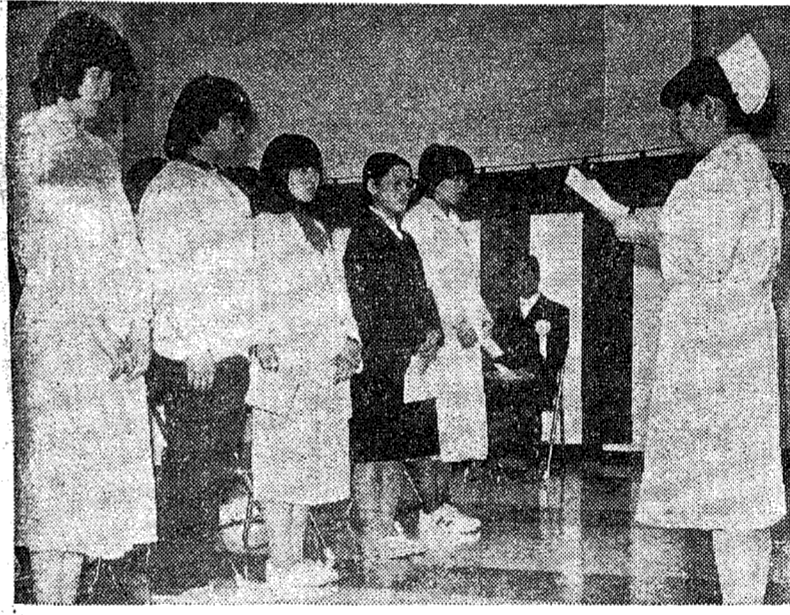

白衣の天使をめぐして
Surrounding the white-clad angels.



写真はうどんをつくる時の道具
The tools used when making udon.



桜の下で輪になって
A circle under the cherry blossoms.



交通安全を願って
Wishing for traffic safety.



愛の古切手収集運動
Love's old stamp collection campaign.

越谷のれきし
越谷地域の食物(その二)
A detailed article about the history and food of Yokoyama, including a list of ingredients and a recipe for '越谷のれきし'.



# 海外派遣日本青少年 代表団に参加しませんか

外国青少年と親善交歓・家庭滞在を通して、外国文化・教育・社会施設・産業などを学ぶ親善旅行です。  
\*詳しくは派遣要項をご請求ください。  
問合せ 財団法人 世界青少年交流協会 事務局  
〒102 東京都千代田区平河町2〜7〜3 吉田ビル  
☎ 03(262) 6301代

## 事業計画

\*参加金は、単位千円、航空運賃・滞在費を含む

派遣事業名	人数	年齢	時期	期間	参加金	締切日
日本・ドイツ青少年定期交歓	100	15~35	8/23~9/6	15日間	300	6月5日
日本・ハンガリー青少年交歓	30	15~35	7/27~8/13	18日間	380	6月5日
日本・ルーマニア青少年交歓	25	15~35	7/27~8/13	18日間	380	6月5日
日本・チェコスロバキア青少年交歓	40	15~35	7/27~8/13	18日間	300	6月5日
日本・ポーランド青少年交歓	25	15~35	7/27~8/13	18日間	380	6月5日
日本・イギリス青少年交歓	40	15~35	7/26~8/12	18日間	380	6月5日
日本・フランス青少年交歓	30	15~35	7/28~8/14	18日間	380	6月5日
日本・スイス青少年交歓	40	15~35	7/28~8/14	18日間	380	6月5日
日本・ルクセンブルグ・イタリア青少年交歓	30	15~35	7/28~8/14	18日間	380	6月5日
日本・デンマーク青少年交歓	30	15~35	7/26~8/12	18日間	380	6月5日
日本・アメリカ青少年交歓	A70 B40	15~35 15~25	8/8~8/25	18日間	300 380	5月21日
日本・カナダ青少年交歓	40	15~35	7/25~8/8	15日間	350	5月21日
日本・ソビエト青少年交歓	a30 b30	15~35	8/7~8/24 8/12~8/29	18日間	200	6月5日
日本・ドイツ青少年親善交歓	150	15~35	8/21~9/7	18日間	380	8月31日
日本・フィリピン青少年交歓	30	15~35	11/2~11/11	10日間	100	11月10日
日本・オーストラリア青少年交歓	100	15~35	55年2/29~3/17	18日間	350	11月10日
日本・メキシコ青少年交歓	30	15~35	8/8~8/25	18日間	380	5月21日
日本・中国青年学生交歓	90	18~40	7月、11月、55年2月	15日間	270	5月、6月、11月
日本・オーストラリア青少年交歓	30	15~35	7/27~8/13	18日間	300	6月5日
日本・フランス・ドイツ青少年交歓	30	15~35	55年2月	18日間	350	11月10日
日本・フランス・スペイン青少年交歓	30	15~35	55年2月	18日間	350	11月10日



### 第14回 俳句初学教室

と き 5月13日(日) 午後1時  
と ころ 福祉会館第二会議室  
会 費 200円  
※参加者はなるべく3句ご持参ください

### 第265回 市民読書会

と き 5月19日(土) 午後1時30分  
と ころ 福祉会館教室  
テキスト 「漂流」吉村 昭著  
※テキストは図書館にあります

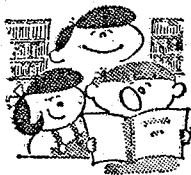

### 移動図書館

### しずく号の巡回

巡回日	駐車場	および時間
5月8日(火)	蒲生東町集会所 蒲生本町	1:30~2:30 3:00~4:00
9日(水)	大成町みどり団地公園 桜井青空団地公園 大泊せんげん台ハイイツ	10:00~11:00 1:30~2:30 3:00~4:00
10日(木)	大林会館 大里三栄団地児童公園	1:30~2:30 3:00~4:00
11日(金)	鷲越集会所 弥栄第2公園	1:30~2:30 3:00~4:00
15日(火)	大袋公民館 大林新生集会所	1:30~2:30 3:00~4:00
16日(水)	平方中央児童公園 平方立野	1:30~2:30 3:00~4:00
17日(木)	宮本町5丁目公園 大間野町4丁目	1:30~2:30 3:00~4:20
18日(金)	袋山つつみ団地 恩間チサン団地 大竹第2チサン公園	1:30~2:10 2:30~3:10 3:30~4:10

図書館は福祉会館の3階です。 ☎64-2111 内線 図書館558・事務室549

### 交通安全共済に 加入しましょう

市では、みなさんが掛金を支出し合ってお互いに助けあう「交通安全共済制度」を実施しています。万一に備えて、家族を助けて加入しましょう。  
有効期限 毎年4月1日〜翌3月31日  
までの1年間(途中加入もできます)

加入金 大人・小人とも年間100円  
(5月加入は50円)

見舞金 交通事故の程度において、8,000円から80万円を限度に支給されます。

申込方法 市内の銀行・信用金庫・農協本店・市役所庶務課へお申込みください。

問合せ 庶務課交通安全対策係 ☎64-2111 内線509

### 商工会の職員を募集

越谷市商工会では、職員を募集します。地域の商業振興の事に情熱のある若い人の応募をお待ちします。

人員 3名(男子2名、女子1名)  
職種 事務職員  
条件 (1)年齢23歳以下の独身者。  
(2)高等学校卒業以上の学歴のある方。  
(3)普通自動車運転免許のある方。  
(4)明瞭で協調性に富み、健康である方。

勤務 午前8時30分〜午後5時

### 危険物取扱者の 保安講習会

とき 7月5日(水)  
午前10時〜午後4時30分  
ところ 草加文化会館  
対象者 昭和49年以前に免許を取得した方。または50年以降にこの講習を受けていない方で、いずれも現に危険物施設で危険物の取扱に従事している方  
受講申請書の交付および受付は、越谷市消防本部予防課または谷中・蒲生・間久里の各分署で行います。

申請 5月1日(火)から  
午前9時〜午後5時

受付 5月17日〜18日の2日間  
午前9時〜午後3時

手数料 県証紙1,600円(市役所1階会計課のとなりで販売)

問合せ 消防本部予防課安全係 ☎74-10101

### \*お知らせのページ

### 募集します

#### 点字講習会の受講者

市内に住む目の不自由な方や一般の方(簡便者)を対象に、市では点字講習会を開催します。ご参加ください。  
とき 5月14日〜7月5日まで  
毎週月・木曜日(6月4日は休講)  
午後6時30分〜8時30分  
福祉会館第一会議室(3階)  
定員 30名(先着順)  
費用 無料  
申込み 5月12日(土)正午までに福祉事務所福祉係(☎64-2111 内線578・3002)へ

### 利用ください

#### 雑草刈取機の貸出し

雑草の繁茂する季節になりましたが、空閑地の雑草は土地所有者が責任をもって管理しなければなりません。市では、今年度からみなさんに雑草刈取機を貸出することになりましたので、雑草の除去にご協力ください。  
\*雑草刈取機の利用には次のことに注意してください。  
▽利用申込みは、所定の用紙に記入して公署へ申請してください。  
▽貸出しは申込み順です。  
▽草刈機の運転と燃料費は利用者が負担してください。  
▽草刈機の破損や事故発生時の責任は、利用者の負担です。  
▽使用は、使用説明書通りに行ってください。

#### 行政相談委員が 決まりました

4月1日付で、行政管理局長官から次の方が行政相談委員に委嘱されました。国や県、市の行政について、みなさんの苦情・ご意見を聞き、いつでも相談にのっています。(敬称略)

藤掛 彦治 北越谷1-14-12 ☎74-330602

石井 節子 大字野島32 ☎76-56046

香山 吉三 蒲生旭町2-54 ☎62-89025

松井進一郎 大字増森3-19 ☎82-11813

\*定例相談日 毎月第2金曜日  
午前10時〜午後3時  
福祉会館相談室

#### 人権(法律)相談

家庭内の問題や人権侵害等でお悩みの方は、遠慮なく相談ください。相談は無料です。  
とき 5月17日(水)  
午前10時〜午後3時  
と ころ 福祉会館教室(3階)  
相談員 人権擁護委員  
問合せ 庶務課庶務係 ☎64-2111 内線317

の介護が必要な重度の方で、次に該当する方  
▽満4歳以上16歳未満の方  
▽介護人として付添い者が同行できる方  
申込み 5月12日(土)までに社会課 社会係へ  
問合せ 社会課社会係 ☎64-2111 内線299

貸付期間 10月31日まで  
問合せ 越谷市商工会 ☎66-61111

毎週水曜日  
労働・労務相談所  
商店・中小企業の労働者や経営者を対象に、市では専門員による労働・労務相談を行っています。相談は秘密を守り、一切無料です。電話での相談も受け付けています。お気軽にご利用ください。

とき 毎週水曜日 午後1時〜4時  
と ころ 越谷市労働相談所(商課内)  
相談員 越谷市労働・労務相談員  
内容 ▽貸金や労働条件等労働基準法に関する相談  
▽社会(厚生年金・健康)保険、労災・雇用保険等の内容説明や手続き指導など  
問合せ 商工課労務係 ☎64-2111 内線468

貸付利率  
▽年利5.75%以内(ただし保証付の場合は、年利5.50%以内)  
▽信用組合については、年利6.50%以内(ただし保証付の場合は、年利6.0%以内)

# 大学入学資格の

## 検定をお受けください

高等学校を卒業していないもののため、大学入学の資格のない方に対し、高等学校の卒業者と同等以上の学力があるかどうか検定を行い、合格者に大学入学資格を与える検定があります。

検定日 7月31日(火) から8月3日(金)まで

願書受付 5月18日(金) から6月8日(金)まで

問合せ 埼玉県教育委員会高等学校教育課  
埼玉県立高等学校事務係  
☎0488-242111  
内線4754

資格▽中学校を卒業した方、または中学校を卒業した方と同等以上の学力があると認められた方、高等学校または高等専門学校に入学しなかった方、および高等学校または高等専門学校を退学した方

▽高等学校の定時制の課程または通信制の課程に在学する方

▽旧国民学校令による国民学校初等科を修了した方



### 54年度 スポーツ教室

#### 受講生募集!

主催 市教育委員会  
市社会体育指導委員会  
連絡協議会

(電話での受付はしません)  
各教室とも定員になり次第締切りです

問合せ 教育委員会社会体育課  
☎64-2111内線425・524

スポーツでさわやかな汗を...

参加費 1人1000円(保険代を含む)  
申込み 5月6日(日)  
午前8時30分~12時  
および7日(月)以降  
\*参加費を持参のうえ、教育委員会社会体育課まで

#### 54年度 越谷市スポーツ教室の種目と日程

種目	日時	期間	定員	対象	会場
硬式テニス	日 9:30~11:30	5/13~7/15	40	一般男女	総合公園
軟式テニス	日 9:30~11:30	5/13~7/15	50	一般男女	総合公園
アーチェリー	土 13:30~15:30	5/12~7/14	30	一般男女 家庭婦人	北越谷公園 第5公園
卓球	月 18:30~20:30	5/14~7/16	30	一般男女	北越谷小
バドミントン	木 18:30~20:30	5/17~7/19	30	一般男女	蒲生小 第2公園
トランポリン	月 13:00~15:00	5/14~7/16	20	家庭婦人	市立第二館 市立第二館
健康美体操	水 9:30~11:30	5/16~7/18	30	家庭婦人	市立第二館 東越谷公園
硬式テニス	木 11:00~12:45	5/17~7/19	20	家庭婦人	東越谷公園 第2公園
バスケットボール	水 9:30~11:30	5/16~7/18	30	家庭婦人	市立第一館



## 越ヶ谷久伊豆神社

越ヶ谷久伊豆神社境内の藤やつつじは花の季節を迎え、藤祭りも催されて連日賑わいをみせている。松の太木がところどころ参道、築山や池で日光山の中禅寺をかたどったという広い境内地、このなかで心ときわむ荘厳な構えの神殿と、その神殿を背とした鬱蒼たる社叢、誰しもが一目して由緒ある神社とみるのは当然であろう。

しかし今のところ越ヶ谷久伊豆神社の古く由緒はつまびらかにできない。一説には応仁元年(一四六七)伊豆守佐見の領主佐見三郎重之が室町將軍家より、武州埼玉郡木崎の郷を賜ったとき、伊豆国加茂郡三島社を当地へ勧請したものと伝えるが、「久伊豆」の名はすでに『吾妻鏡』建久五年(一一九四)六月三十日の条に久伊豆宮として現われており、古い社であるのは間違いない。この記述によると、「武蔵国大河土御厨において、久伊豆宮神人等喧嘩出来の申その聞え有り、驚き風宇に依つて、尋ね沙汰せしめんがため御部允光を下し遣わす云々」とある。つまり大河土御厨神人と久伊豆神人の間に争いが生じ、これを聞いた頼朝が驚いて家人の二階堂掃部允光を派遣し取調べに当たられたといわれている。

大河土御厨とは、寿永二年(一一八四)、関東を手中に収めた頼朝が、武蔵国埼玉(後の埼玉郡)・足立郡郡内の地を伊勢皇神宮領に寄進した土地だが、同書建保元年(一一二二)五月の条に、「武蔵国大河土御厨内八条郷(現八潮市)」とあるので、当然越ヶ谷地帯も御厨内に含まれていたとみられる。もともと武蔵国埼玉郡の中には越ヶ谷のほかに岩槻と駒西(現玉敷神社)に久伊豆宮の太社がある。このうち「吾妻鏡」に記載の久伊豆宮はいずれを指したのか不明ながら、大河土(現松伏町大川戸)の本領や八条の地に近い越ヶ谷の久伊豆社が争いの舞台となった地であったとしてもおかしくはない。

この久伊豆社の祭社は大口貴命(おおぐちのみこと)となっており、この社は古くは制定された国郡界すなわち武蔵国と武蔵国を隔つた利根川(現利根川から新万石川)に、それに続く荒川の流路沿、ならびに武蔵国足利郡と埼玉郡(後の埼玉郡)を隔つた荒川の間にだけその分布をみせている。しかもその神社の分布は、利根川を境に香取社、綾瀬川を境に水川社と明確な区分をみせており、しかも古くから鎌倉期にかけて台頭した武蔵七党のうち野野党(私市党を含む)の根拠地と、この久伊豆社の勧請地が重なっているのが大きな特徴となっている。

たとえば「千葉公家」のうつけ野野党の八条・大相模・古志賀谷・野島(以上越谷)・波江・金重・笹久保(以上岩槻)・相間(金沢)・多賀谷(駒西)・鬼窟(金岡)氏などが定着

越ヶ谷久伊豆神社拝殿

していった地には必ず久伊豆社が祀られており、久伊豆社は野野党の産地神であったという説が有力になっていく。しかし久伊豆社は香取社・水川社・野野党社ととも、古代の産地神の一つであるのは確かめられるもの、その由来などについては調査の進んでない大河土御厨ととも今後の研究にまたねばならないのが実情である。

さて江戸時代越ヶ谷久伊豆社は真言宗四阿野村(現草野町)迎護院の別当社に位置づけられ、四阿野村の住民と定めていた。これは四阿野村が新たに造

成された越ヶ谷町の元郷であった関係による。しかし当社は越ヶ谷町はじめ花田・四阿野・神助下・瓦曽根・谷中・豊新田(今左衛門村等)七村の総鎮守として近郷第一の太社を誇り、神信仰の中心であった。これが四阿野村の領分から越ヶ谷町に移管されたのは、明治二十一年の町村合併の際であるが、現在でも神輿の渡御にあたっては古代にのっとって行列をめぐり、とくに神輿のなまは四阿野の住民と定められている。

市史編さん室

### お知らせのページ

**重慶身体障害者へ 青い鳥郵便はがき プレゼント**

郵便局では、4月20日からの「身体障害者福祉運動」にちなみ、重慶の身体障害者の方へ、青い鳥郵便はがきを無料で差し上げます。お気軽にお申し込みください。

対象者 1級または2級の身体障害者  
手帳を持ち、4月1日現在で満6歳以上の方

受付 5月31日まで  
申込み郵便局または福祉事務所にある整理票に必要事項を記入し、押印のうえ、手帳を持参して郵便局へ。(代理人の場合は整理票の裏面に代理人の住所氏名を記入し、押印のこと)

▽郵便局へ直接おいでになれない場合は、整理票に必要事項を記入し押印のうえ、越谷郵便局へ郵送してください。

枚数 1人につき20枚  
送先 千代越谷市大沢 4-6-15  
越谷郵便局郵便課 宛  
☎74-8000-1

**赤十字社員 増強運動にご協力を**

赤十字社員増強運動が、5月中を強化期間として実施されています。みなさんからの寄付金等は、災害時における救済活動をはじめ、病院の整備拡充、看護婦の養成、献血事業の推進、救急法など三天講習会の開催等の事業に使われます。

自治会役員の方がみなさんの家庭を訪問しますので、温かいご協力をお願いします。

問合せ 社会課社会係  
☎64-2111内線3090

**赤十字社員 増強運動にご協力を**

赤十字社員増強運動が、5月中を強化期間として実施されています。みなさんからの寄付金等は、災害時における救済活動をはじめ、病院の整備拡充、看護婦の養成、献血事業の推進、救急法など三天講習会の開催等の事業に使われます。

自治会役員の方がみなさんの家庭を訪問しますので、温かいご協力をお願いします。

問合せ 社会課社会係  
☎64-2111内線3090

**不法ゴミ投棄を 見つけたら**

もしあなたが、不法にゴミを捨てている現場を見つけたら、「いつどこで、どんな物を、車のナンバーは…」等を至急ご連絡ください。清潔な環境は私達の手で守りましょう。

連絡先 衛生課環境衛生係  
☎64-2111内線3096

**保険料詐欺に 気をつけて!**

最近、国民年金の保険料を不正に支払われる事件がありました。その手口は、市役所の職員と称し、「あなたは新しく加入されたが、納付書が届くまでにまだ間があるので、その間に保険料を預かってあげよう」とい

**国民年金の保険料 免除の手続き**

失業や低収入などのため、生活が苦しくて国民年金の保険料を納めることができない人は、7月までに手続きをすれば、その年の4月から1年間保険料が免除されます。

免除を受けた場合、老齢年金の額は免除を受けたところだけ3分の1に減額されますが、あとで納めることができなくなったときは、追納といつてその当時の保険料を納めれば、年金は減額されません。

保険料が納められないからといってただ放っておくと、将来、年金が受けられないことにもなりますから、必ず免除の手続きをしましょう。

問合せ 保険年金課国民年金係  
☎64-2111内線259

**「貯じですか」**

失業や低収入などのため、生活が苦しくて国民年金の保険料を納めることができない人は、7月までに手続きをすれば、その年の4月から1年間保険料が免除されます。

免除を受けた場合、老齢年金の額は免除を受けたところだけ3分の1に減額されますが、あとで納めることができなくなったときは、追納といつてその当時の保険料を納めれば、年金は減額されません。

保険料が納められないからといってただ放っておくと、将来、年金が受けられないことにもなりますから、必ず免除の手続きをしましょう。

問合せ 保険年金課国民年金係  
☎64-2111内線259

**おいでください**

第2回 4Hクラブ 農産物の即売会

とき 5月4日(金)午前9時から

ところ 市役所玄関前

品目▽野菜各種(キャベツ・トマト・キウリ・その他)

▽野菜の苗(ナス・ピーマン・その他)

▽卵

\*品物が無くなり次第終了させていただきます。

第3回 市家庭婦人 バドミントン大会

とき 5月11日(金)

午前9時30分から

ところ 市立第一体育館

参加者 各小学校PTAメンバー  
各公民館所属者

主催 市ママバドミントンクラブ  
問合せ 稲垣昌子  
☎66-77508

**電話局の窓口営業 時間が変わりました**

4月16日から窓口の営業時間が変わりましたので、ご注意ください。

平日...午前9時~午後4時  
土曜日...午前9時~正午  
(電話による受付は従来どおり午前8時30分から午後5時まで)

問合せ 越谷電話局第一営業課

**地域福祉を考える 映画の集い**

障害者・健常者の区別なく共に地域で生きることを目指し、活動している仲間の手作りの映画を見て、話し合いませんか。

映画 「われら人間だ」  
グループ西遊記製作・熊本県

とき 5月12日(土)

第1回 午後2時  
第2回 午後5時

ところ 市役所5階会議室

入場料 前売100円 当日200円

主催 わらじの会  
問合せ 野沢名(☎74-9608)

**「貯じですか」**

失業や低収入などのため、生活が苦しくて国民年金の保険料を納めることができない人は、7月までに手続きをすれば、その年の4月から1年間保険料が免除されます。

免除を受けた場合、老齢年金の額は免除を受けたところだけ3分の1に減額されますが、あとで納めることができなくなったときは、追納といつてその当時の保険料を納めれば、年金は減額されません。

保険料が納められないからといってただ放っておくと、将来、年金が受けられないことにもなりますから、必ず免除の手続きをしましょう。

問合せ 保険年金課国民年金係  
☎64-2111内線259

**おいでください**

第2回 4Hクラブ 農産物の即売会

とき 5月4日(金)午前9時から

ところ 市役所玄関前

品目▽野菜各種(キャベツ・トマト・キウリ・その他)

▽野菜の苗(ナス・ピーマン・その他)

▽卵

\*品物が無くなり次第終了させていただきます。

第3回 市家庭婦人 バドミントン大会

とき 5月11日(金)

午前9時30分から

ところ 市立第一体育館

参加者 各小学校PTAメンバー  
各公民館所属者

主催 市ママバドミントンクラブ  
問合せ 稲垣昌子  
☎66-77508



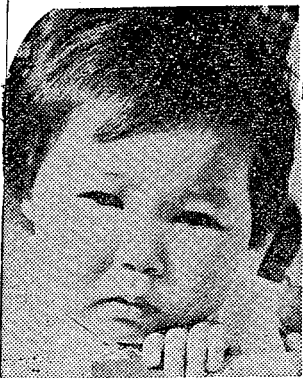

煙山夕貴ちゃん (10か月)  
南越谷3の13の25

# 健康メモ

◇ シリーズ 26 ◇

## チック症

チック症とは、主に顔・頸部・肩などの筋肉におこる不随意(意志と無関係)のはやい動作を数多くくり返す病状です。不随意のはやい動作には、目をパチパチまたたく、首を振る、顔をしかめる、肩を上下に動かす、舌打ちする、咳のようにのどを鳴らす等の病型があります。

ほとんどの例では、これらの病型の一つが何回も反復して見られるのです。

### 子供は神経質

年齢は5歳から12歳の男子に多く発症します。これらの動作は単に癖として考えるのは間違いであり、心因(心理的な原因)によって発症すると考えられます。それにはさまざまな人間関係のうち、特に両親に対する欲求不満や心理的な悩みが原因することが多く、きね面で、干渉的、口うるさい親が多いようです。このように子供は神経質で、とりこし苦労をするなど情緒不安定であることが多いようです。

### 育児環境にも原因

ある一定期間でチック症の症状が止まることもあります。まず両親と子供の間信頼関係を十分に持つことが大切です。また親の子供への干渉のし過ぎや、完全主義を改める必要があり、育児の態度や環境を反省して、その改善をこころがける努力が必要でしょう。チック症の子供にその動作を止めるように注意することは逆効果であり、やっではないけません。

### 症状が激しい

### 場合は医師へ

チック症の大多数は心理的な原因で発症し、比較的治りやすい良性的の病気ですが、まれに脳に障害のある悪性のチック症もあります。長期間チック症状が治らない場合や、症状が強くなり学校や家庭での生活に支障をきたす場合は医師に診察してもらい必要があり、薬の服用が必要となるでしょう。

—越谷市立病院小児科—

## ゴールデンウィークのゴミ収集とし尿くみ取り

### 燃えるゴミの収集日程 (全地区変更)

月日(曜)	収集地区	区分
4月30日(月)	休	み
5月1日(火)	月・木曜の収集地区	A・B地区
2日(水)	火・金曜の収集地区	C・D地区
3日(木)	休	み
4日(金)	水・土曜の収集地区	E地区
5日(土)	休	み

燃えるゴミの収集は、公平に行うため、全地区変更します。5月1日は、月・木曜の収集地区(A・B地区)、2日は火・金曜の収集地区(C・D地区)、4日は水・土曜の収集地区(E地区)の収集を行います。4月30日、5月1日・5日の祝日は全地区休みにします。

### 燃えないゴミの収集

4月30日から5月5日まで

2日・4日が平常通りで、4月30日、5月3日・5日の祝日は休みにします。

### 燃えないゴミの収集日程

月日(曜)	収集地区	区分
4月30日(月)	休	み
5月1日(火)	火曜の収集地区	B地区
2日(水)	水曜の収集地区	D地区
3日(木)	休	み
4日(金)	金曜の収集地区	A地区
5日(土)	休	み

し尿のくみ取り業務は、5月1日・2日・4日が平常通りで、4月30日、5月3日・5日の祝日は休みにします。

\* 燃えないゴミの収集 \*  
燃えるゴミの収集は、5月1日・

問合せ 清掃課 電話64-2111  
7/1(業務係) 内線202  
7/1(業務係) 内線202  
し尿(管理係) 内線201

## 献血にご協力を

血液はみなさんからの提供で確保されています

生命に欠くことの出来ない血液は、人工的に製造することができません。この血液を患者の家族が集めようとしたら精神的にも肉体的にもその負担は計り知れません。健康な人が自発的に献血し、安定した血液が確保されるなら、不治の病で悩んでいる多くの人びとを助けること

ができるのです。県赤十字血液センターでは、年間の献血日を下表のとおり決定しましたので、みなさんのご理解とご協力をお願いします。問合せ 衛生課予防衛生係 電話64-2111内線323



### 年間献血日程

月日(曜)	時間	会場	月日(曜)	時間	会場
5月14日(月)	10:00~15:00	越谷市役所	12月7日(金)	10:00~15:00	蒲生公民館
6月3日(日)	10:00~15:00	市立第一体育館	10日(月)	10:00~15:00	越谷市役所
12日(火)	10:00~11:30	出羽公民館	25日(火)	10:00~15:00	市立病院
21日(木)	10:00~15:00	市立病院	55年		
7月11日(水)	10:00~15:00	蒲生公民館	1月13日(日)	10:00~15:00	市立第一体育館
19日(木)	10:00~11:30	新方公民館	14日(月)	10:00~15:00	越谷市役所
19日(木)	13:00~15:00	桜井公民館	19日(土)	10:00~11:30	新方公民館
20日(金)	10:00~15:00	越谷市役所	19日(土)	13:00~15:00	桜井公民館
30日(月)	10:00~11:30	大袋公民館	26日(土)	10:00~15:00	越谷公民館
30日(月)	13:00~15:00	茨島公民館	2月6日(水)	10:00~11:30	大沢公民館
8月2日(木)	10:00~11:30	川柳公民館	6日(水)	13:00~15:00	大相模公民館
2日(木)	13:00~15:00	増林公民館	25日(月)	10:00~11:30	大袋公民館
30日(木)	10:00~11:30	大相模公民館	25日(月)	13:00~15:00	茨島公民館
30日(木)	13:00~15:00	市立第一体育館	3月3日(月)	10:00~15:00	蒲生公民館
9月10日(月)	10:00~15:00	越谷市役所	9日(日)	10:00~15:00	新方公民館
19日(水)	10:00~11:30	北越谷公民館	10日(月)	10:00~15:00	越谷市役所
30日(日)	10:00~15:00	越谷市役所	19日(水)	10:00~11:30	南越谷公民館
10月8日(月)	10:00~15:00	越谷市役所	19日(水)	13:00~15:00	北越谷公民館
11月12日(月)	10:00~15:00	越谷市役所	28日(金)	10:00~11:30	川柳公民館
24日(土)	10:00~15:00	市立第一体育館	28日(金)	13:00~15:00	増林公民館
26日(月)	10:00~15:00	出羽公民館			

## クスリと健康の相談会を開催

### 明日の体力づくりをめざして

越谷薬業会と越谷市薬剤師会では、市民の健康づくりのために、薬と健康の相談会を次のとおり開きます。相談は無料ですので、お気軽においでください。  
とき 5月14日(月) 午前10時~午後4時  
ところ 越谷市役所玄関ロビー  
内容 医薬品の相談、漢方薬の相談、食事指導、献血について、その他  
問合せ 越谷薬業会 電話64-3600



## 市長電話 64-2123

[質問・苦情]

## 市長とお話してください

[提言・要望]

▷5月9日(水) 受信日 毎月第2・4水曜日 午前8時~8時30分  
23日(水) 会話時間 1人5分以内(かならず氏名・住所・電話番号をお知らせください)  
▷午前8時~8時30分 ※話し中の場合はご容赦ください  
問合せ 広報課広聴係 電話64-2111内線583

## 5月定例 施設めぐりに参加ください

とき 5月29日(水) 午前9時市役所2階市長公室に集合(解散は午後4時頃)  
見学施設 第1学校給食センター、見田方遺跡公園、東部清掃組合、県立こしがや青年の家、北部浄水場、埼玉鴨場  
定員 35名(先着順)  
申込方法 参加希望者は5月17日までに、はがきに住所・氏名・年齢・電話番号を明記のうえ、広報課へ申込みください。定例以外に団体20名以上の受付もしています。  
※当日の昼食は各自でご用意ください。  
市役所広報課広聴係(〒343 越谷市越ヶ谷4-2-1) 電話64-2111内線583

## 消費生活相談日は毎週火・金曜日

これまで専門の相談員による消費生活相談を毎週火曜日に行っていましたが、これからは金曜日も行い、週2回になりました。消費生活についてどんなことでもご相談ください。

相談日 毎週火曜・金曜日  
時間 午前9時30分~午後4時  
場所 商工課(市役所別館2階)  
問合せ 商工課消費生活係 電話64-2111内線264



▽任期 6月1日~30日  
▽家庭の主婦

▽モニターになる方  
任期中に購入した指定商品(下表)を、市で貸与したハカリで計量し、市に報告する。その他、計量に関する意見、苦情等の報告をする。  
▽モニターの仕事  
任期中に購入した指定商品(下表)を、市で貸与したハカリで計量し、市に報告する。その他、計量に関する意見、苦情等の報告をする。

## 計量モニターになってみませんか

ハカリをさしあげます

▽募集人員 20名  
▽謝礼 モニターとして使用したハカリをさしあげます。  
▽応募方法 はがきに住所・氏名・電話番号を明記のうえ、左記まで。(電話での申し込みも可)  
▽締切 5月15日(火)  
▽応募先 越谷市役所商工課消費生活係(電話64-2111内線264)まで。



モニターになられた方にこのハカリをさしあげます

### 指定商品一覧

大分類	中分類
粉・豆・めん類	粉類、豆類、めん類
魚介類	食肉、肉製品、魚介類、卵
乳製品・ジャム類	バター類、ジャム・ママレード類
そう菜類	つくだに、そう菜
野菜類	野菜果物、海そう、つけもの
調味料	食塩、みそ、砂糖
嗜好品	菓子類、茶、コーヒー、ココア、粉末ジュース