

# こしがや

## 越谷とわたし

27 ◇◇

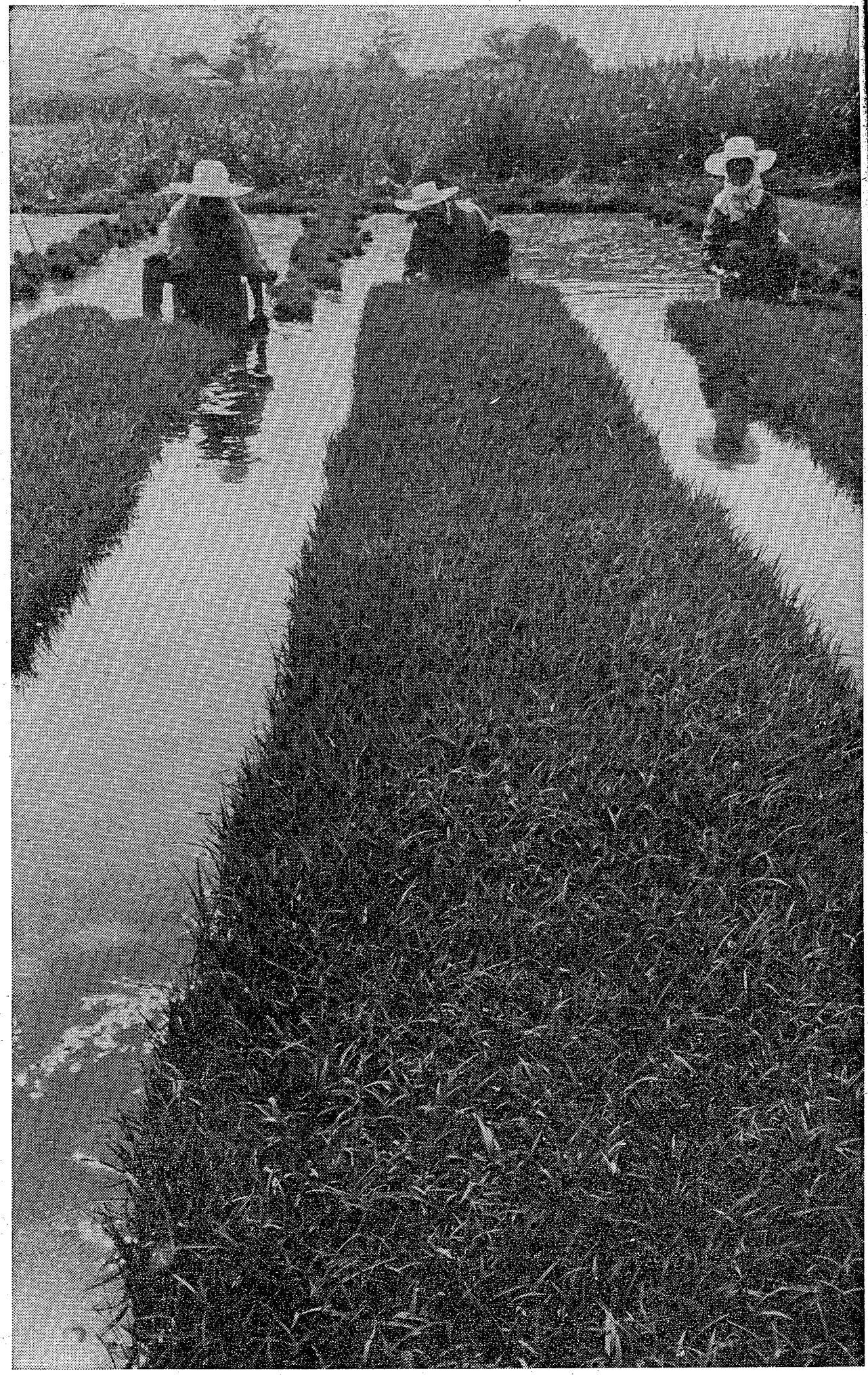

### 早苗とり

苗間に初夏のひかり

機械植えが普及し、ハウスで苗を栽培するようになったせいか、このころ苗代や紺がすりの早乙女の姿はほとんど見られなくなつた。それでもまだ水田の多い越谷では、田んぼに水が引かれると、そこちで代かきや田植えの光景がみられる。

五月晴のある日、市内大道の耕地で、むかしながらの苗取りを見かけた。短冊形に生えそろった早苗を手で抜きとり、手ごろの束にして結わえつける。こうしておいて三、四本ずつの株にもぎっては田植えするわけだ。

さあ、あしたは田植えだ。初夏のひざしの中で、浅緑の苗がキラキラと光って見えた。

### 市の人口

(昭和54年5月1日現在)  
(住民基本台帳)

	総人口	前月比
男	10万7921人	573人増
女	10万6081人	452人増
世帯数	6万1604世帯	433世帯増

緑の草木、田圃、朝な夕なな田舎長く夜は静寂のものを……いい所だとうおぼれた二年前。入院中の夫を東京に残し、學と二人で新しく建ったばかりのアパートに引っ越しして暮らした。初めのうちは二、三年もしたら一軒の家を持ち引っ越しの予定などいながら、それなるともなるといつかアパートに住まうているのを感じたり、うしろもかきながら、ひとり暮らしでいるのだ。

この南越谷の二画、小さな二つの田圃。越して暮らすのは、私が五歳のときの師走でした。あれからこのアパートにはいる人が越してきては入り、そして出ていき、もうその頃の顔はほとんど見られませんが、南越谷の最近の年ごとの環境が良くなり、近くの道路はすっきり整備されまして、四十八年四月に武蔵野線が開通して南越谷駅ができました。翌年には東武線に新越谷駅が生まれ、今年市民会館ロケティム、テニスコートが完成を待っています。この大規模な

建物が落成すれば、またまた私も住民の便利はうまうまもなるとです。越谷の二年は、アパートの間で過ぎてきました。しかし、いっひびの戦時中を過ぎた生花をとり直したのを始め、編物、ダンス、民謡踊り、料理、その他のいろいろ、パートのお勤めもほんのち

いつか引っ越すときがくる

南越谷二画の一杉村 京子(28歳)

を思ひ越せば、短くよめで永い歳月です。越してきてはたなく、結核療養中の主人は「く」なつてしまつた。その病が私の身のまわりの起るた



一度グループが顔を合わせ、本音を楽しく話しているのです。そんなこと、すはります。

でも、いつか引っ越すときがくるはず。今年で三歳になった息子、東京の生命保険会社に勤めていますが、いざれ転地になつて遠くへ行かなければならぬかも知れぬと、いっひび、それし、また独身なので、早く結婚してでもおぼえを思っているのです。そのとき、住まなれたこの地を離れることになるのです。

これは住む人への贈り物です。と、手紙で愛を綴る杉村さん

# やすみなく働く

## 6月4日“むし歯予防デー”



むし歯は、歯を溶かす病気です。むし歯菌が歯を溶かす。むし歯菌は、歯の表面に付着して、歯を溶かす。むし歯菌は、歯の表面に付着して、歯を溶かす。

むし歯菌は、歯の表面に付着して、歯を溶かす。むし歯菌は、歯の表面に付着して、歯を溶かす。むし歯菌は、歯の表面に付着して、歯を溶かす。

むし歯菌は、歯の表面に付着して、歯を溶かす。むし歯菌は、歯の表面に付着して、歯を溶かす。むし歯菌は、歯の表面に付着して、歯を溶かす。

むし歯菌は、歯の表面に付着して、歯を溶かす。むし歯菌は、歯の表面に付着して、歯を溶かす。むし歯菌は、歯の表面に付着して、歯を溶かす。



歯一本が不治の病にも... 越谷市歯科医師会々長 永石 敬幸

歯一本が不治の病にも... 越谷市歯科医師会々長 永石 敬幸

歯一本が不治の病にも... 越谷市歯科医師会々長 永石 敬幸

# 歯に感謝しよう

## お口の中は清潔に

歯は、私たちの生活にとって大切な役割を果たしています。歯が健康でないと、食事も楽しめず、生活も苦しくなります。

むし歯の原因と予防... 歯の表面にむし歯菌が付着すると、歯を溶かしてむし歯になります。予防には、歯磨きと歯医者への通診が大切です。

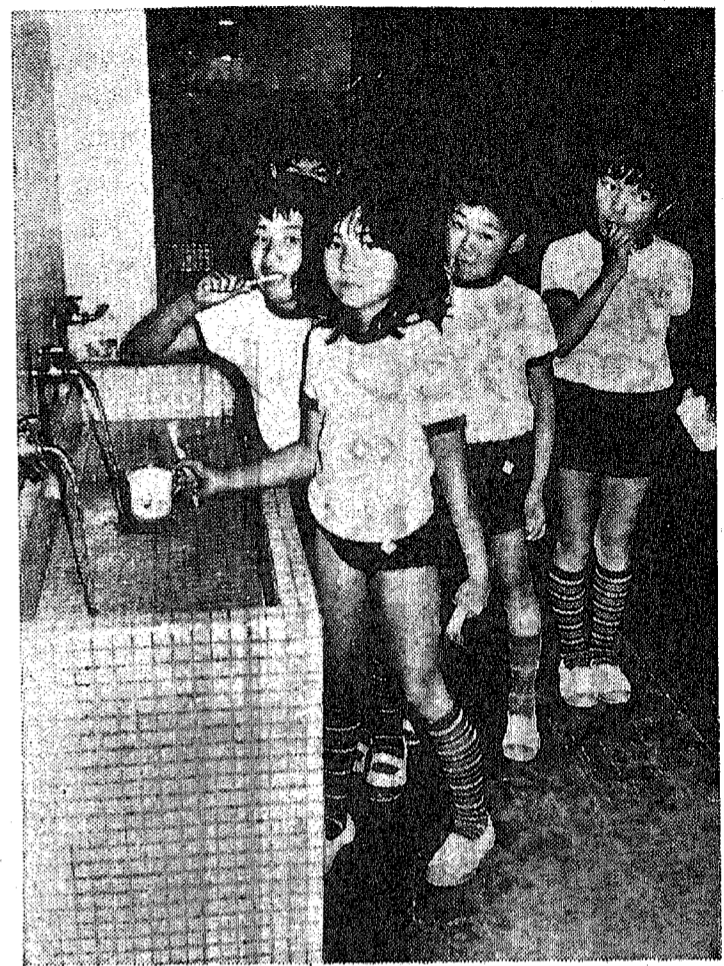

給食のあと、児童たちは自発的に歯をみがくようになった (大袋小学校)

## 糖分の多い食品は歯の敵

テレビのスイッチを入れると、もう画面にはお菓子のCMが埋め尽くされています。甘いものは歯にとっての敵です。糖分の多い食品は、むし歯の原因となります。

砂糖は1日50gが限度!!

食品	砂糖含有量
コーンシリアル	34.9g
ビスケット	21.7g
チョコレート	33.6g
アイスクリーム	15.1g
ジュース	25g
パン	33.4g
ケーキ	43g
ヨーグルト	20g
アイスクリン	200g
ソフトドリンク	51.5g
缶コーヒー	89.7g

## 歯による食べもの

ビタミンA	豚レバー、ほうれん草、にんじん、バター、卵黄
ビタミンD	ほうれん草、みかん、ピーマン、トマト、キャベツ
ビタミンE	肝油、牛乳、卵黄、日光浴を充分にする
リン	米、牛肉、豚肉、チーズ (不足することはあまりない)
カルシウム	いわし丸干、スキムミルク、牛乳、ひじき、チーズ
鉄質	とり手羽肉、あじ、卵、豆腐、牛乳

## 食後歯をみがいていますか

むし歯はこうして防ぎました

山祥子 南越谷3-27-16

引率の「再」の「再」の「再」... 歯医者さんへ行って歯を直してもらった。歯が痛くて、歯医者さんへ行って歯を直してもらった。

## 次のとおりになりました

コミュニティセンター施設使用料一覧

施設	面積	利用期間	利用料
大ホール	1700㎡	10月、11月	20,000円
小ホール	800㎡	10月、11月	10,000円
会議室	4.10㎡	10月、11月	2,000円
多目的室	9.1㎡	10月、11月	2,000円

※ 営業時および市外の方の利用については割増料金が加算されます。(結核式場については割増料金は加算されません)

### 公民館にいろいろ

#### 【大沢】

南沢第一八五 74000  
 ●第1回公民館大会(6月1日) 午後8時(公民館)  
 ●第2回公民館大会(6月8日) 午後8時(公民館)  
 ●第3回公民館大会(6月15日) 午後8時(公民館)  
 ●第4回公民館大会(6月22日) 午後8時(公民館)  
 ●第5回公民館大会(6月29日) 午後8時(公民館)  
 ●第6回公民館大会(7月6日) 午後8時(公民館)  
 ●第7回公民館大会(7月13日) 午後8時(公民館)  
 ●第8回公民館大会(7月20日) 午後8時(公民館)  
 ●第9回公民館大会(7月27日) 午後8時(公民館)  
 ●第10回公民館大会(8月3日) 午後8時(公民館)

●大沢公民館  
 ●大沢公民館  
 ●大沢公民館  
 ●大沢公民館  
 ●大沢公民館  
 ●大沢公民館  
 ●大沢公民館  
 ●大沢公民館  
 ●大沢公民館  
 ●大沢公民館

大相模公民館 各教室

教室	曜日	時間	定員
社交ダンス	第1・3火曜日	20:00~22:00	30名
茶道	第2・4金曜日	10:00~12:00	10名
遊藝	毎週日曜日	10:00~12:00	20名
テニール	毎週水曜日	13:00~15:00	20名
音楽	第2・4火曜日	10:00~12:00	10名

川柳公民館 ボランティア活動入門講座

日	時	内容
1回 6月7日(木)	19:00~21:00	開講式 ボランティア活動とは
2回 6月16日(土)	19:00~22:00	救急処置
3回 6月21日(木)	19:00~21:00	子ども会のあり方
4回 6月30日(土)	19:00~22:00	野外レクリエーション活動の意義
5回 7月14日(土)	19:00~22:00	野外キャンプの実際
6回 7月22日(日)	10:00~15:00	オリエンタリング入門
7回 7月28日(土)	19:00~22:00	みんなでゲームを 閉講式

### 公民館にいろいろ

#### 【大相模】

大相模公民館  
 ●第1回公民館大会(6月1日) 午後8時(公民館)  
 ●第2回公民館大会(6月8日) 午後8時(公民館)  
 ●第3回公民館大会(6月15日) 午後8時(公民館)  
 ●第4回公民館大会(6月22日) 午後8時(公民館)  
 ●第5回公民館大会(6月29日) 午後8時(公民館)  
 ●第6回公民館大会(7月6日) 午後8時(公民館)  
 ●第7回公民館大会(7月13日) 午後8時(公民館)  
 ●第8回公民館大会(7月20日) 午後8時(公民館)  
 ●第9回公民館大会(7月27日) 午後8時(公民館)  
 ●第10回公民館大会(8月3日) 午後8時(公民館)

#### 【川柳】

川柳公民館  
 ●第1回公民館大会(6月1日) 午後8時(公民館)  
 ●第2回公民館大会(6月8日) 午後8時(公民館)  
 ●第3回公民館大会(6月15日) 午後8時(公民館)  
 ●第4回公民館大会(6月22日) 午後8時(公民館)  
 ●第5回公民館大会(6月29日) 午後8時(公民館)  
 ●第6回公民館大会(7月6日) 午後8時(公民館)  
 ●第7回公民館大会(7月13日) 午後8時(公民館)  
 ●第8回公民館大会(7月20日) 午後8時(公民館)  
 ●第9回公民館大会(7月27日) 午後8時(公民館)  
 ●第10回公民館大会(8月3日) 午後8時(公民館)



↑ 広場の愛称「サンシティ」に決まる...コミュニティセンター



↑ ステッカーをはって... 交通安全運動中の5月11日、越谷警察署長と市長が街にステッカーをはって、「ゆっくり走ろう」と運動者に交通安全をよびかけました。



↑ 母子福祉会で七宝焼講習会

5月20日、越谷市母子福祉会の総会が福祉会館で開かれたあと、七宝焼の講習会が行われました。みんなうまうまできたわ。



↑ 三郷放水路が完成

元荒川や古利根川が流れる中川の雨水を江戸川に放水する三郷放水路が、5月21日竣工しました。これで市内の河川の排水もいくぶん緩和されます。将来は、瀬田川の流水を中川に落とす事業計画の実現がたかれます。



↑ ああ、いい気持ち

妻が、「いい気持ち」で寝て、子供が寝た後、自分も寝る。静かな夜、静かな朝。静かな生活。静かな心。

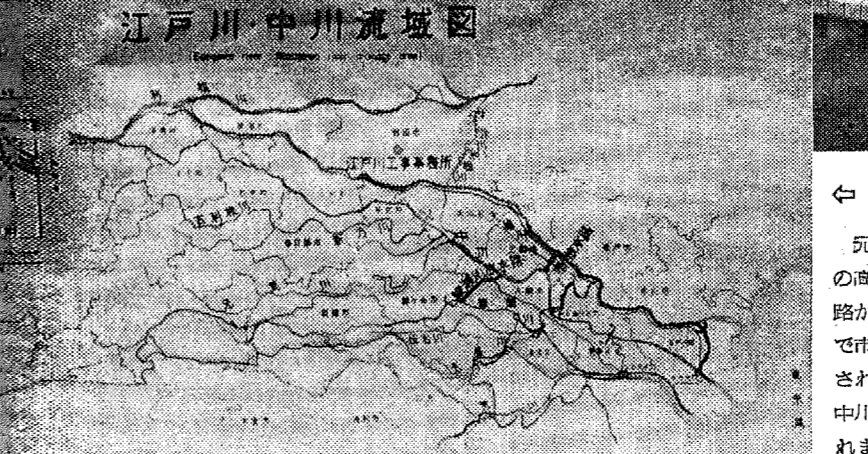

## みんなのひろば

### 越谷のれきし

あふれ、家の中にまで水が入りこむ。家が少しずつ押しつぶされていく。その時、お母さんたちは何を思ったのか。お父さんたちは何を思ったのか。おじいさんたちは何を思ったのか。おばあさんたちは何を思ったのか。みんな、涙を流した。越谷の歴史、それは涙の歴史である。

### 越谷の民俗

(16)  
 六月に入ると梅雨(つゆ)の季節に入り雨の日が多くなります。今は川の土流にダムができて洪水の危険は少なくなりましたが、かつては大きな被害がありました。越谷の民俗、それは自然との共生の歴史である。

### クイズ

【第85回問題】  
 表が白、うらが黒の長い紙テープが用意されています。このテープを左の端から折り返していき、右の端まで折り返せば、白と黒の順番が繰り返されるようになります。最初の矢印の位置を白と黒とすると、左側の矢印の位置は白になります。



トル以上も水が溢れ、家の中の水があふれ、家の中にも水が入りました。農業では水が不可欠な作物もありました。これを増林などでは「おぎや」と呼ばれていた。おぎやとは、おぎや(おぎや)と呼ばれる。おぎや(おぎや)とは、おぎや(おぎや)と呼ばれる。おぎや(おぎや)とは、おぎや(おぎや)と呼ばれる。

6月10日は時の記念日  
 みんなの家にいろいろな時計がある。いろいろな時計がある。いろいろな時計がある。いろいろな時計がある。

### 子ども会って たのしいな

#### 新入生歓迎会

—大里東子ども会—



楽器の演奏と、歌で歓迎するせんぱいのお姉さんたち



「よろしくおねがいします」元気に自己紹介をする新入生

大里東子ども会では、5月20日(日)新入生歓迎会を開きました。これは、今年4月に小学校へ入学したおともだち、子ども会へも入ってもらい、これからせんぱいのお兄さん、お姉さんたちと楽しく活動したいというものです。この日は、お兄さん、お姉さんたちによるゲームや、クイズ遊び、楽器の演奏や、歌などにぎやかに行われました。はじめはぎんちゃんきみだった新入生のチビッたちも、すぐにたのしい歓迎会になりました。

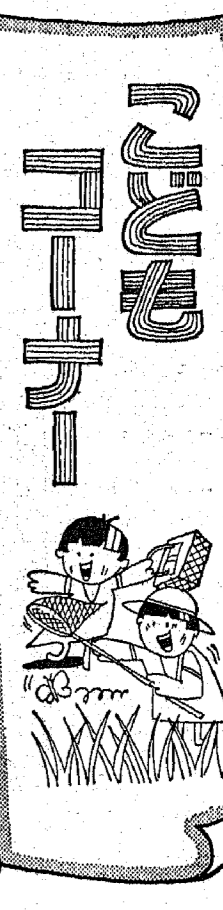

# 図書館だより

## 第15回 俳句初学教室

とき 6月10日(日)午後1時  
 ところ 福祉会館第二会議室  
 会費 200円  
 参加者はなるべく3句ご持参ください

## 第100回 日本古典文学鑑賞講座

とき 6月9日(土)午後2時  
 ところ 福祉会館第二会議室  
 主題 古事記(2)——神話としての構造(一)——  
 講師 原田伊佐男氏

## 第266回 市民読書会

とき 6月16日(土)午後1時30分  
 ところ 福祉会館第二会議室  
 宮沢賢治著「銀河鉄道の夜」テキストは図書館にあります

## 移動図書館「しらこぼと号」の巡回日程

巡回日	駐 車 場	時 間
6月6日(水)	平 方 中 央 児 童 公 園 平 方 立 野 園	1:30~2:30 3:00~4:00
6月7日(木)	宮 本 町 5 丁 目 公 園 大 間 野 4 丁 目	1:30~2:30 3:00~4:00
6月8日(金)	鷲 越 集 会 所 弥 栄 第 2 公 園	1:30~2:30 3:00~4:00
6月12日(火)	蒲 生 東 町 集 会 所 蒲 生 本 町	1:30~2:30 3:00~4:00
6月13日(水)	大 成 町 み ど り 団 地 公 園 桜 井 青 空 団 地 公 園 大 泊 せ ん げ ん 台 公 園	10:00~11:00 1:30~2:30 3:00~4:00
6月14日(木)	大 林 会 館 大 里 三 米 団 地 児 童 公 園	1:30~2:30 3:00~4:00
6月15日(金)	袋 山 つ つ み 団 地 恩 間 チ サ ン 団 地 大 竹 第 2 チ サ ン 公 園	1:30~2:10 2:30~3:10 3:30~4:10
6月19日(火)	大 袋 公 民 館 大 林 新 生 集 会 所	1:30~2:30 3:00~4:00

## 一滴一滴の水を大切に

### 水道週間 6月1日~7日

水道の蛇口をねれば、好きなだけきれいな飲水が出てきます。この便利さに慣れて、私たちは水の大切さを忘れがちです。

水道の価値を再認識するために、この6月1日から7日までの一週間、全国的に「水道週間」がはじまります。この日は水道不足を防止するため、夏の水不足がひじょうに心配されています。この機会に、水道の大切さについて考えを深めたい。

### 《公認業者店での相談》

水道週間の期間中、市内の公認業者店や越谷松伏水道企業団事務所では相談所を開設します。パッキンの無料配布や修理、水道事に関する相談などを行っていますので、お気軽にご利用ください。

### 《浄水場の見学》

浄水場は川の水や地下水を取り入れて、衛生的で安全な飲水水を供給しています。期間中は浄水場を開放し、この機会に見学して水の大切さを

### 越谷駅~市立病院線時刻表

越谷駅→市立病院		市立病院→越谷駅	
休日	平日	平日	休日
	53 45	44 55	
42 5	40 27 15 9	8 8 27 51	29 49
37	54 52 37 28 19 4	9 9 15 39 48	26
38	58 30 5	3 3 16 37 41	21
48	28	11 13 41	22
58	50 22 2	12 11 33 46	36
	58 31 28 14 1	13 1 25 42 42	42
2	57 46 35	14 10 42 46 57	47
40	59 35 10	15 21 45	
38	30	16 16 38	24
31	35 4	17 15 50	22
3	51 3	18 21 50	49
	23	19	
8		20 8	51

・印は市立病院女医前発着。無印は市立病院前停留所経由越谷駅行きおよび吉川行き。

## 越谷駅~市立病院線バス時刻表が変更になりました

5月25日から、東武バス越谷市立病院線の時刻表が左記のとおり一部変更になりました。また、従来一日13便(休日18便)だった北越谷駅発着(日)

増林浄水場 65110145  
 南部浄水場 65110171  
 北越谷浄水場 6611758

越谷浄水場 65110145  
 増林浄水場 65110145  
 南部浄水場 65110171  
 北越谷浄水場 6611758

越谷松伏水道企業団管理課 問合せ 6611758

越谷市消防署 問合せ 7411011

消防設備士試験 問合せ 公費課公費係 6411111

児童手当は 現況届の提出を 問合せ 埼玉県消防防災課 0488812111

火災の情報は 77110119番で 消防署へ 6月1日からテレフォンを開始することになりました。

図書館は福祉会館の3階です。☎64112111内線 図書館558・事務室549

## 募集します

### 県民大学の受講生

県ではユニシティ・ボランティア活動について学ぶ県民大学校(短期講座)を開講します。  
 とき 6月27日、7月2日、6日、9日、16日、23日  
 午前9時30分~12時  
 ところ 春日部市役所大会議室  
 テーマ・内容 「郷土埼玉を考える」―郷土の文化と歴史、新しいユニシティづくり、現地見学、ボランティア活動のすすめ、事例研究、私たちの地域を取りまく課題

### 一日工芸講習会

とき 6月25日(月)  
 午前10時~午後4時  
 ところ 福祉会館2階大会議室  
 部門 木彫・皮工芸・アトワラフ  
 1・日本人形・ネオステンドアート  
 材料費 2000円(実費)  
 募集人員 各20名(先着順)  
 申込み 6月5日から受け付けます  
 問合せ 越谷工芸協会 66116942

### 市民将棋大会

とき 6月17日(日)  
 午後1時~8時  
 ところ 越谷公民館  
 申込み 当日受け付けます  
 参加費 一般.....500円  
 女性・子ども.....300円  
 指導対局 浅子 六段  
 問合せ 日本アマチュア将棋連盟東部支部 内山まで 648711173

### ロードレース大会

とき 6月17日(日)小雨決行  
 ※雨天の場合は6月24日(日)  
 対象 中学生以上の男女、市内および市外の方(市外の方は1人参加)  
 種目・中学生男子.....3km  
 ・女子.....3km  
 ・16歳~26歳.....10km  
 ・27歳~34歳.....10km  
 ・35歳~45歳.....5km  
 ・46歳以上.....5km  
 参加費 中学生.....3000円  
 一般.....5000円  
 申込み 6月8日(金)までに参加費を添えて左記へ。郵送の場合は返信用封筒に切手を貼って同封し、住所氏名、年齢、性別、電話番号を明記してください(当日受け付けはできません)。  
 問合せ 千羽越谷市越谷4丁目1-1 教育委員会社会体育課 6411111内線225

### 卓球連盟の会員

資格 33年1月1日から34年12月31日まで(に生まれた男女各1名) 締切り 6月11日(月)  
 旅費・宿泊費 越谷市選管管理委員会が負担します  
 主催 埼玉県選管管理委員会  
 申込み 問合せ 越谷市選管管理委員会 64112111  
 内線320・367

### 走る友の会

練習日 毎週日曜日 午前7時から  
 場所 市役所前(元荒川土手コース)  
 対象 市内在住で、これから健康マラソンをはじめようとする人  
 会費 月額3000円  
 申込み 練習日直接参加してください  
 問合せ 教育委員会社会体育課 64112111 内線425

### リトルリーグとシニアリーグの選手

とき 6月10日(日)午前9時受付  
 ところ 開発公社少年野球場(東武新越谷駅下車徒歩4分)  
 資格 リトルリーグ .....小学5年生~5年生の男子  
 シニアリーグ .....中学1年生~5年生の男子  
 ※当日は走り、遠投、キャッチングなど練習テストを行います。運動が得意な服装でクラブを持ち、兄弟同伴か、または同級生を持参してください。  
 問合せ 岡野宅 65114369

### 新有権者のための夏期学校

新しく有権者になられた方がたを対象に、新有権者夏期学校を開校します。みなさんの選挙権行使する上で、知識や社会意識を養うために、また民主政治を支える明るい選挙を推進するために、あなたもぜひ参加してください。  
 とき 7月24日(火)~26日(木) ところ 県立海川青年の家

### 社交ダンスの受講生(初心者対象)

とき 6月19日~12月18日  
 毎週水曜日午後7時~9時  
 ところ 越谷青年の家  
 対象 18歳から30歳までの勤労青年  
 定員 男女各15名(計30名)  
 費用 無料  
 申込み 県立越谷青年の家 0488916410297

### 空地の雑草を刈りましょう

雑草が繁殖している空地はゴミの不法投棄や火災の原因になるばかりでなく、犯罪の温床にもなります。所有者の方は雑草の刈取りをお願いします。市では、雑草刈取りに利用していただきますので、雑草刈取りの費用は、草刈りの市に委託させていただきます。委託料金 一平方メートル50円  
 問合せ 公費課公費係 6411111 内線267

## \*お知らせのページ

# 幼稚園児の保育料等の一部を減免します

## 一部を減免します

認可されている私立幼稚園に48年4月2日から50年4月1日まで(に生まれ)た4歳児、5歳児(6月1日現在)を、通園させている方には、就園奨励費として保育料等の一部が減免されます。

●幼稚園就園奨励費補助金課税証明申請書が幼稚園から配布されます。必要事項を記入し、印鑑を捺印の上、受付日に市役所大会議室までお越しください。

●54年1月1日以後に入園された方は、前市町村の54年度住民税課税証明書を必ず持参してください。

●6月28日(土)までに、該当の幼稚園へ保育料等減免調書兼課税証明書を提出してください。

受付日と居住地区

6月20日(土) 桜井 新方

- 21日(土) 大袋 荻原 大沢 北郷谷
  - 22日(日) 出羽 越谷谷
  - 26日(木) 蒲生 川柳
  - 27日(金) 増林 大相模
- 減免される金額
- 本年度の市民税が非課税となる世帯と生活保護世帯………年額8万円
  - 本年度の市民税の所得割が非課税となる世帯………年額6万3000円
  - 本年度の市民税の所得割課税額が6万円以下となる世帯
- ………年額3万6000円
- 本年度の市民税の所得割課税額が6万円を超える世帯
- ………年額6000円

越谷市国民健康保険では、加入者のみなさんの健康増進と保護のために、今年も海の家・山の家の家を開設します。

●島の家(千葉県富津市秋生)  
●江の島ランドホテル(神奈川県藤沢市上野)

申込方法 国民健康保険加入者の方は、保険証を必ずご持参ください。払込みは1000円単位でお願いいたします。

問合せ 保険年金課 園保係  
☎42111 内線503

# 海の家・山の家で 暑い夏を楽しく過ごそう

利用料金表

料金・一泊二食付	海の家		山の家	
	国保	一般	国保	一般
大人(中学生以上)	2,400	3,000	2,000	2,600
小人(小学生)	2,100	2,400	1,800	2,100
幼児(4歳~就学前)	1,300	1,600	1,000	1,300

利用期間 7月21日から8月31日まで  
の49日間

利用日数 海の家・山の家とも1人2泊3日まで

受付日

- 幾世荘………6月15日から
- 江の島ランドホテル………6月16日から
- 島の家………6月16日から
- 茅ヶ崎ストランドパルクホテル………6月20日から
- ゆりのけ荘………6月21日から

※受付時間は、平日午前8時30分から午後4時(土曜日は正午まで)

利用料金 別表のとおり

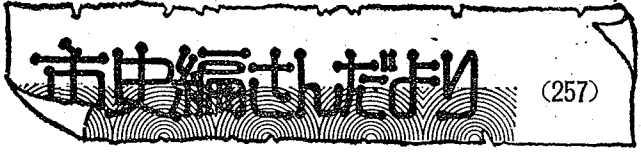

## 不動尊と久伊豆社の雨乞い祈願

六月も中旬頃から、一名「五月雨」ともいわれる梅雨の季節に入り雨の日が多くなる。記録上でも、大風雨をともなった台風の襲来により河川が氾濫して洪水になることが多かったが、梅雨時の豪雨で水害をうけついでに珍しくなってきた。室永洋年(一七〇四)

この七日間にわたる雨乞い祈願中、これを乞うに八ヶ岳村々はもとより、草加や越谷各領の村々もこれに加わった。不動尊境内は毎日参詣人の群衆であふれた。しかもこれら参詣人はいよいよ身をつむぎの袈裟と下帯に新しい晒木綿を用いた。晒木綿はどの店でもまたたく間に品切れになったという。このときは満願日にあたる七日目の昼頃、一雨降りにかき曇る雷をともなった大雨が降りました。その後の天気も順調な経過となり、枯死寸前であった稲作は持ち直したが、この間村々からの奉納金がたかだか不動尊に届けられた。これに対し不動尊でも雨乞い祈願に費やされた費用は金一〇両余に及んだという。

寛政六年(一七九四)六月、この年は稲の植付けが終わったものの、連日日照りが続き、瓦葺屋根の井の水が干上がった。陸地と化すほどの状態。稲田には地割れが生じ、稲は枯死寸前であった。このため西村村々の周辺村々は一斉に祈願し、大相模不動尊へ六月十六日から七日間にわたる雨乞いの祈願を依頼した。こうして大相模不動尊で古式にそった雨乞いの祈願がはじまるや、人びとは村々に提灯をかかげ、大鼓をたたきながら祈願行列を行き、列をついて不動尊境内につめかけられた。



精诚感応の碑 (久伊豆神社境内)

ついで文政四年(一八二二)、この年も五月から日照りが続き、田植にも差支える状態。用水をめぐっての水論争が絶えなかった。このときも西村村々では寛政六年の例にならび、五月の下旬大相模の不動尊に七日間の雨乞い祈願を願った。またこの支度料として金五両を不動尊に納め、祈願の中日には金一〇両をもちめた。稲を見

### お知らせのページ

**おいでください**

小学生剣道大会

とき 6月10日(日) 午前8時30分

ところ 市立南 体育館

**多彩な催し**

環境週間

5日から11日までの環境週間に市ではいろいろな行事を予定しています。

「パネル展」

●浄化槽の清掃、点検について

●廃棄物の処理について

とき 6月6日(土) 午後1時

ところ 市役所 階ロビー

※草花の種をさしあげます。

▲環境週間記念のついで

とき 6月6日(土) 午後1時

ところ 市役所5階大会議室

講演 国民健康保険事務理事 大井 道夫氏

説明会 騒音規制法 果公害防止条例 改正について

**ご協力ください**

商業統計調査

6月1日から商業統計調査が実施されます。この調査は全国の卸売業・小売業・飲食店を営んでいるすべての商店を対象に、その販売活動の実態や、全国的な商品の流れなどを明らかにすることを目的としたもので、調査の結果は国民生活の広い分野で活用されます。商店のみなさんご理解と協力をお願いします。

問合せ 企画課統計係  
☎42111 内線351

**ご協力ください**

区域図の縦覧と未登記借地権の申告

越谷市沼田地区土地区画整理組合の施行地区となる各区域の区域図の縦覧と未登記の借地権の申告が行われています。申告をしなかった場合、組合設立に際して組合員となることとなりますので必ず申告してください。

施行地区となる各区域

越谷市大字平方沼田の一部

縦覧期間 5月26日(月)6月8日

未登記の借地権の申告受付期間 5月26日(月)6月25日

縦覧・未登記の借地権の申告場所 市役所3階・都市計画課

申請に必要な書類等詳しくは左記まで

都市計画課図面整理係

☎42111 内線456・449

**ご協力ください**

民生委員の社会調査

6月1日から1か月間にわたって、各地区の民生委員が地域社会の福祉向上をはかるための社会調査を行います。この調査は市民のみなさんの日常生活全般の状態を把握し、各種の問題やその原因、性質を知り、その解決策を見い出すことでも、今後の福祉活動の参考にするために行うものです。

担当民生委員が調査のため、みなさんの家庭へお伺いした場合はご協力ください。調査内容については秘密を厳守します。

問合せ 福祉事務所庶務係  
☎42111 内線301

**ご協力ください**

人権(法律)相談所

とき 6月21日(木)

午前10時~午後3時

ところ 福祉会館2階教室

相談員 法務省人権擁護委員

問合せ 庶務課庶務係  
☎42111 内線317

**ご協力ください**

中小商工業者のための経営相談

相談日 毎月第1・3木曜日

場所 商工課(市役所別館2階)コンサルタント 中小企業診断士

問合せ 篠原功一氏  
☎42111 内線266

**ご協力ください**

労働・労務相談所

毎週水曜日

とき 毎週水曜日 午後1時~4時

ところ 越谷市労働相談所(商工課内)

相談員 越谷市労働・労務相談員

問合せ 商工課労務係  
☎42111 内線468

**ご協力ください**

国民健康保険に加入のみなさんへ

会社等の社会保険に加入したとき、または越谷市から転出するときは、入社日や転出日の翌日から越谷市の国民健康保険の資格がなくなります。このため、国民健康保険は使用しないでください。市に届出をした日付ではありますのでご注意ください。

会社等から社会保険証がすぐ交付

**ご協力ください**

花の展覧会と即売会

とき 6月11日(月)・12日(火)

ところ 市役所1階ロビー

※料金要関前には、クニチシ、ハイビスカス、カーペラなど植物の即売会を行います。

**ご協力ください**

花水・花菖蒲の観察と園芸相談

とき 6月14日(木) 午後2時から

ところ アリタキ アーボレタム

☎42111 内線204

**ご協力ください**

入園料 大人200円

高校・中学・小学生100円

園芸相談 浅山 英一先生

越谷吹奏楽部

みすたまりコンサート

とき 6月9日(土) 午後6時

ところ 草加文化会館(入場無料)

講演会

越谷市手をつなぐ親の会では、次のとりの講演会を行います。

市民健康保険に加入のみなさんへ

6月16日(土)午後2時から

とく 福祉会館2階会議室

テーマ 障害者の卒業(卒園)後の労働と生活

講師 精神衛生研究所 飯田誠先生

問合せ 保険年金課園保係  
☎42111 内線253



大塚小次郎くん(2歳2か月) 大里442の2

# 健康メモ

◇ シリーズ 27 ◇

## 小児の無症候性血尿

最近になり、毎年1回学校で集団検尿が実施されるようになりましたが、まったく元気な子供で、何の症状も訴えないのに、血尿があると指摘されることがあると思

います。血尿とは、尿の中に血液の成分である赤血球が増加していることをいいます。正常の人でも尿に赤血球が出ますが、400倍の顕微鏡で尿を見ますと、1つの視野に1~5個以下の赤血球が見えるにすぎません。血尿となる赤血球は、尿がつくれ、排泄されるまでの尿路(腎臓・尿管・膀胱・尿道)のいずれから出るわけです。

### 肉眼的血尿と顕微鏡的血尿

尿の中に赤血球が大量に出ていれば、尿が赤色やコーラのような色に濁って見えます。これを肉眼的血尿といいます。この場合は本人や両親が気づくため、医院(病院)を訪れるでしょう。

しかし、透明で正常の色と変わりが無い尿でも、顕微鏡で見ると正常より赤血球が増えている場合があります。これを顕微鏡的血尿といいます。この顕微鏡的血尿は検査しなければわからないので、学校での集団検尿や、何らかの病気で尿を調べて偶然発見されることとなります。

### 無症候性血尿

無症候とは、症状がないという意味で、腹痛・むくみ・高血圧などの症状がなく、健康にみえる状態をいいます。無症候性血尿がある場合は、血液・尿・血圧などの診察、レントゲン検査など精密な検査が必要となります。検査により、慢性腎炎・水腎症・腎盂炎・尿路の石・尿路の腫瘍・尿路の奇形などが診断されることがあり

ます。しかしながら、精密な検査をやっても顕微鏡的血尿以外何の異常もみられない場合が多いのです。今の医学では、直ちに何の病気であるか診断することは医学検査をしないかぎり不可能です。考えられる病気としては、軽い急性腎炎の長びいている例や、心配のない良性反復性血尿、良性家族性血尿、慢性腎炎の初期などがあります。最も大切なことは、長期間(数年)にわたる定期的な尿の検査によって、血尿の経過をみて行くことです。長期間にわたって定期的な検尿すること、血尿がなくなる場合、不変の場合、悪化する場合など、はっきりした診断がつくでしょう。悪化する場合には、それに対する治療が必要となるでしょう。

前記した腎生検とは、針などで腎臓の一部を取り、直接顕微鏡で腎臓を見る最も診断をつけるのに重要な検査です。しかし難しい技術が必要なこと、大学病院などの限られた病院以外では出来ないことなどから、やる時期と適応は十分考えなければなりません。

### 制限は子供の発育に悪影響

顕微鏡的無症候性血尿で、血尿以外何の検査からも異常のみられない子供には、水分・食塩・蛋白などの食事の制限は必要ありません。また、運動も激しいスポーツを除けばやらせて良いでしょう。食事や運動の制限は、逆に子供の心と身体の発達に悪い影響を与えることになるでしょう。※次回は、血尿の他に蛋白尿のある場合と、蛋白尿だけある場合について紹介します。

越谷市立病院小児科



# おがあさんのページ

## 良好ですか、お宅の浄化槽

### 点検と清掃は忘れずに……

●……清掃管理係 ☎64-2111 内線251

浄化槽を使用する家庭が増えましたが、保守点検や清掃をしていない浄化槽は悪臭を出すほか、排水を汚すなど不当な汚染源となるので、浄化槽は正しい管理をしてこそ、はじめてその役目を果たすものです。

お互いいつも良好な状態で使用しましょう。

### これだけは守りましょう

○モーターの電源は切らない(ばつ気方式浄化槽)

○専用のトイレペーパー以外は使用しない(重要なのはあまり好きありません)

○使用後は必ず水を流す

○便器の掃除にはぬるま湯を使用し、薬品や洗剤はできるだけ使用しない(浄化槽中のバクテリアは微生物が死んでしまったため)

### 浄化槽の清掃回数

浄化槽の清掃回数は、その大きさや使用量によって異なりますが、おおむね次のとおりです。保守点検業者の確かな清掃時期を判断してもらおうがよいでしょう。

▽ばつ気方式……年に2~4回

▽腐敗タンク方式……年に1回以上

### 殺菌剤売りにご注意

最近、浄化槽の殺菌剤を不当な値段で売り歩く者が多いため、十分注意ください。不審なことがありましたら、市役所清掃課までお問合せください。

### 浄化槽の機能と構造

浄化槽をいつも良好な状態で使用するためには、その機能と構造を知って正しい管理をすることが最も大切なことです。そこで、一般家庭で広く使用されるばつ気方式(活性汚濁方式)

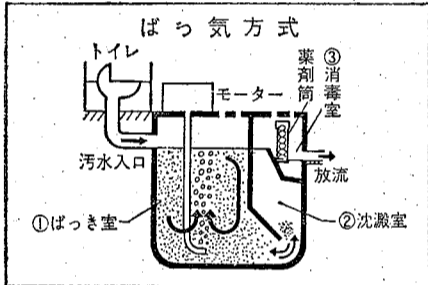

ばつ気方式  
①ばつき室  
②沈殿室  
③消毒室  
④薬剤筒  
⑤モーター  
⑥放流  
⑦汚水入口

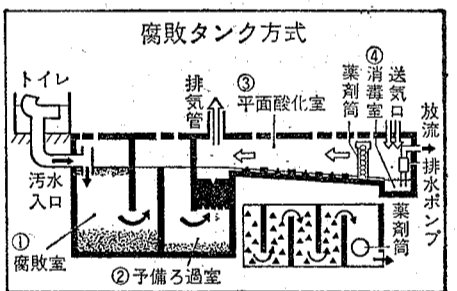

腐敗タンク方式  
①腐敗室  
②予備ろ過室  
③平面酸化室  
④薬剤筒  
⑤送気口  
⑥排水ポンプ  
⑦放流  
⑧汚水入口  
⑨排気管

## おがあさんのページ

### ハカリの定期検査

月日(曜)	場 所
6月15日(金)	農協 桜井支店
18日(月)	農協 大袋支店
19日(火)	市立第一体育館
20日(水)	○市立第一体育館
21日(木)	○川口信金蒲生支店
22日(金)	川口信金蒲生支店
25日(月)	農協 大相模支店
26日(火)	市立第一体育館
27日(水)	市立第一体育館

計量法により、取引も証明に使用する計量器はすべて定期的に検査を受けなければなりません。今年(54年)は左記の日程でハカリの定期検査を行いますので、必ず検査を受けましょう。

## ハカリの定期検査

20日、21日は  
家庭用ハカリを無料検査  
計量法により、取引も証明に使用する計量器はすべて定期的に検査を受けなければなりません。今年(54年)は左記の日程でハカリの定期検査を行いますので、必ず検査を受けましょう。

### 乳児の移動健康相談

月日(曜)	地 区	午前 9:30~11:00		午後 1:30~3:00	
		地 区	場 所	地 区	場 所
6月7日(木)	狹 島	狹 島	公民館	狹 島	公民館
11日(月)	大 袋	大 袋	公民館	大 袋	公民館
12日(火)	川 柳	川 柳	公民館	川 柳	公民館
13日(水)	新 方	新 方	公民館	新 方	公民館
14日(木)	越ヶ谷	越ヶ谷	公民館	越ヶ谷	公民館
15日(金)	北越谷	北越谷	公民館	北越谷	公民館
15日(金)	出 羽	出 羽	公民館	出 羽	公民館
18日(月)	蒲 生	蒲 生	公民館	蒲 生	公民館
21日(木)	桜 井	大里東自治会館		大里南自治会館	
22日(金)	大 沢	大沢自治会館		大沢 公民館	
25日(月)	桜 井	桜井公民館		桜井 公民館	
26日(火)	蒲 生	蒲生公民館		南越谷公民館	
27日(水)	増 林	増林公民館		増林 公民館	
27日(水)	大相模	大相模公民館		大相模公民館	
28日(木)	越ヶ谷	越ヶ谷公民館		越ヶ谷公民館	

衛生課では、各地区母子愛育班の協力を得て、乳児の移動健康相談を次のとおり行います。  
対象 生後3か月~12か月未満の乳児  
内容 身長・体重・胸囲等の測定、離乳食、その他の相談  
持参品 母子健康手帳、スリッパ  
※会場の遠い方は、最寄りの会場にお休みください。  
6月の健康相談室  
6月の健康相談室は、各地区にお住りの乳児の移動健康相談を実施しますのでお休みください。  
衛生課予防衛生係  
問合せ 午前中に衛生課予防衛生係 ☎64-2111  
内線2545、2556

## 乳児の移動健康相談

## 市長電話 64-2123

[質問・苦情] [提言・要望]

## 市長とお話してください

▷6月13日(水) 受信日 毎月第2・4水曜日 午前8時~8時30分  
▷27日(水) 会話時間 1人5分以内(かならず氏名・住所・電話番号をお知らせください)  
▷午前8時~8時30分 問 合 せ ※話し中の場合はご容赦ください。 広報課広聴係 ☎64-2111内線583

## 6月定例

## 施設めぐりに参加ください

と き 6月29日(金) 午前9時市役所2階市長公室に集合(解散は午後4時頃)  
見学施設 第1学校給食センター、見田方遺跡公園、東部清掃組合、県立こしがや青年の家、北部浄水場、埼玉鴨場  
定 員 35名(先着順)  
申込方法 参加希望者は5月17日までに、はがきに住所・氏名・年齢・電話番号を明記のうえ、広報課へお申込みください。定例以外に団体20名以上の受付もしています。  
※当日の昼食は各自でご用意ください。市役所広報課広聴係(〒343 越谷市越ヶ谷4-2-1) 電話64-2111内線583

6月の献血日程

3日(日) 午前10時~午後3時

市立第一体育館

12日(火) 午前10時~午後11時

出羽公民館

21日(木) 午前10時~午後1時

市立第一体育館

おがあさんのページ

発行・埼玉県越谷市役所 編集・企画部広報課

電話 0489 64-2111