





# 住環境整備の力ギを握る中川流域下水道

## 57年に市南部の一部で使用開始

21万都市越谷がかかえる課題の一つに、下水道の整備があります。これは昨年実施した「市政世論調査」でも第一位にあげられ、集中豪雨の際の浸水被害や生活雑排水の処理など、「水の憂い」をなくす諸施策の実現が強く望まれています。ひと口に「下水道」といっても、雨水や農業排水を流す「都市下水道」と、台所やトイレの汚水を流す「公共下水道」とに分けて考えられ、このうち、市の公共下水道は九市八町からなる中川流域下水道事業として計画され、57年には市南部の一部で使用開始される予定です。

## 下排水路を整備し

### 浸水から市民を守る

安らぎと憩える静かな環境。水と緑と太陽に恵まれた住宅都市は越谷市の将来のビジョンであり、市民憲章にもその旨をうたっています。

越谷市は古利根川、元荒川、緩瀬川の自然に恵まれ、清流の潤いによって広大な穀倉地帯として発展してきた町です。

市制が施行された当時の人口4万8318人も、54年7月1日現在では21万5670人と20年の間に約4倍になり、住宅を受け入れる広い農地があったことなどから首都のベッドタウンに変貌しました。関東平野の中心にある本市は海拔5・2m、平坦な水田地帯を埋立てた市街地の拡大は排水機能の

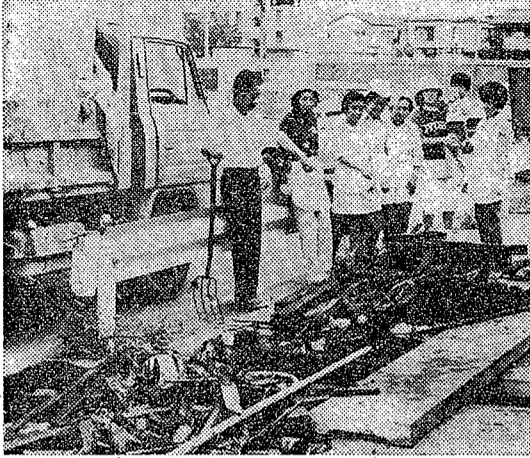

町内こぞって排水路のそうじ

心ない人々によって粗大ゴミ等が排水路や用排水路(農業用水)にすてられることが多い。放っておくと流れが止まり道路冠水や浸水の恐れも…(赤山町2・3丁目の人々による清掃活動)

道が埋設されておらず、その汚水を処理場まで搬送する中川流域下水道幹線の工事がまだ完成していないため、早のころ、U字溝や一般の排水溝また河川にそのまま流しの状態になっています。市ではこうした環境を整備するために、今後

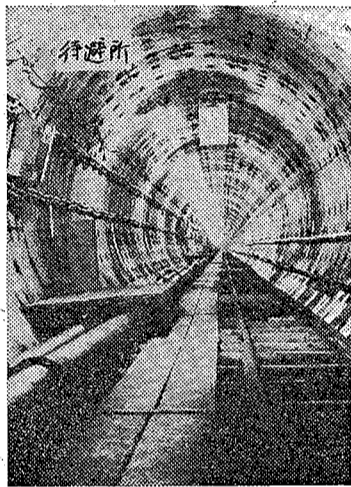

流域下水道の幹線管きよ  
写真は内壁処理を待つばかりの管  
きよ一市内の公共下水道管と接続し  
て、終末処理場へ汚水を運ぶ  
内径2.8メートル

## 越谷市公共下水道事業の概要

越谷市の公共下水道(汚水排除を目的とし、市町村単位で施工する)は、市の面積997.3分のうち409.0分が中川流域整備区域として計画され、下水は分立式(汚水と雨水を別々の管で排除する方法)によって排出されます。つまり汚水排除施設と雨水排除施設が別々に施されることとなります。

汚水は、越谷市の公共下水道管から中川流域下水道の幹線(右図)に接続され、現在三郷市に建設中の流域下水道の終末処理場で処理され、きれいな水にしてから河川(中川、江戸川)に放流するしくみです。

一方、雨水は都市下水道に集め、幹

線雨水をきよを整備し、既設の側溝や非水路と接続し河川(緩瀬川)に放流されます。

公共下水道の第一次計画は、市の南部地区980分、このうち424分が47年度から54年度までの8か年計画で進められ、49年に計画区域内で南部地区土地区画整理事業の着手に伴って公共下水道を同時に施工することになり、56年度までの10か年計画で事業を進めています。これによって八潮、草加、越谷とまたがる流域下水道幹線が56年度までに完成すれば、南部の公共下水道との接続が可能となり、公共下水道として市の一部地区ではあります。が、使用できるようになります。

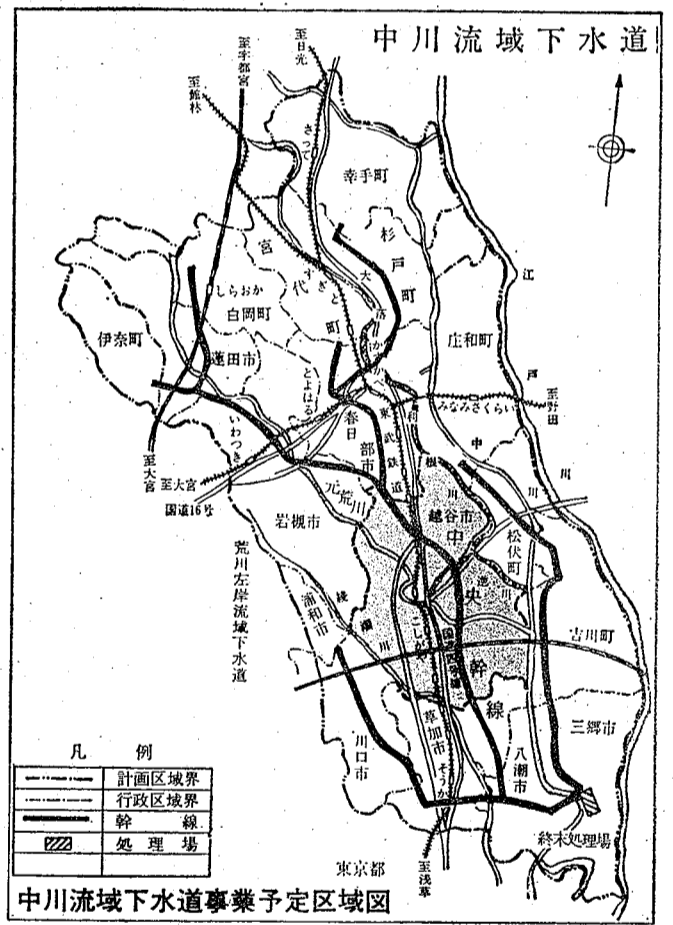

## 下水道事業はこうして進められています

●都市下水道整備事業  
出羽堀は1657m  
市では、雨水の排除を目的とする都市下水道の整備を進め、昭和46年都市下水道として認可を受けた出羽堀下水道は事業認可区間3497mのうち53年度までに事業費3億7250万円で1657mが完了しています。今年度も引き続き8000万円の事業費で341m赤山道沿いの護岸工事を進めています。

●中川流域下水道事業  
昭和65年完成目標に達々と整備  
河川流域にまたがる都市の公共下水道から幹線管きよに流入する汚水を集めて終末処理場で浄化し、河川に放流する大規模な下水道です。現在埼玉県では5つの流域下水道事業を進めています。越谷市はその中の9市8町からなる中川流域下水道事業(参画)しています。

この中川流域下水道事業は47年度に着手し、65年度完成を目標に進めています。現在三郷市に終末処理場を建設中で、管きよ延長約90kmのうち54年度までに8・7kmの幹線が埋設されています。

この埋設された管きよは、57年度に一部処理開始予定の終末処理場から越谷市までの延長約12kmのうちの1部で、これが完成すると市の南部において直接汚水を下水道に放流することが可能となります。

これにより生活排水等の河川へのたれ流しがなくなり、公共用水域(一般の河川)の汚濁が防止されます。そしてトイレの水洗も実現し日常生活の環境が衛生的になり、豊かな自然環境の回復が約束されます。

●公共下水道事業  
延長3万9488m  
47年の南越谷区画整理地区をはじめ49年南部区画整理地区の整備を進め、53年度までに工事費24億5000万円で延長3万9488mが完了。

また39年から念願であった越谷第一ポンプ場を53年から3か年計画で総事業費約20億円を南越谷地区内に建設中で本年度約11億5000万円の予算でポンプ場と配管工事を進めています。

## みんながいこえる住みよい越谷に

## 流域下水道のしくみ

流域下水道事業では、公共下水道事業によって市町村ごとに集められた下水を受け入れる大きな下水管きよ(幹線下水道)と、下水を浄化処理して河川へ放流する下水処理場を作り、それらを維持管理していきます。

流域下水道事業は、幾つかの市町村を含む広域的な仕事なので、都道府県が施行します。

家庭、工場、商店、事務所などで使われて不要になった水や雨水をスinksに排除するには、下水管を道路の下に深く埋設する必要があります。公共下水道事業では、このような下水道を網の目のように市街地に整備し、管理していきます。これら流域下水道事業と公共下水道事業の推進には関係地域の住民の皆さんの多大なご協力が是非とも必要になります。

(左の図は汚水が処理される順序)

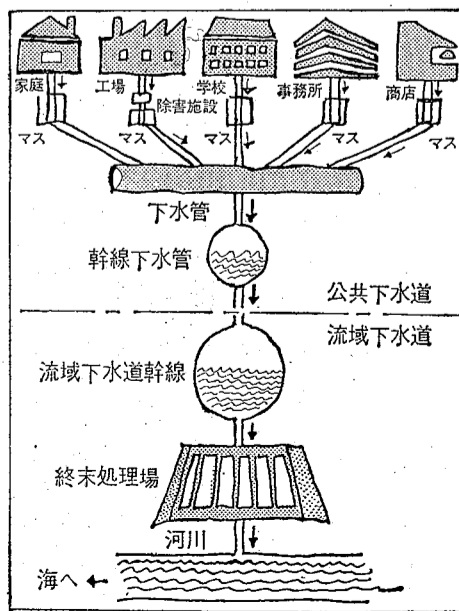

## 下水道の完備されていない環境

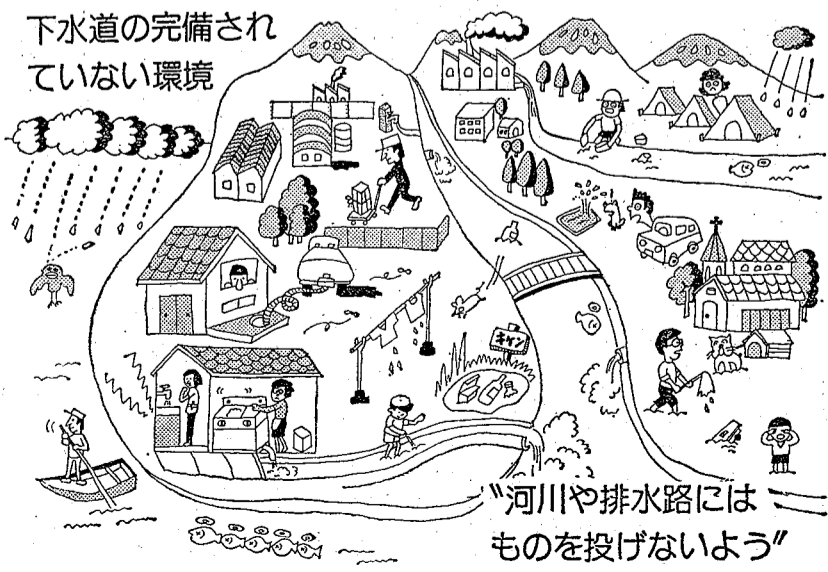

◎コミュニティセンターのオープンにともないホール、会議室および結婚式場等の申込み  
・問合せは午前9時～午後5時まで（月曜日は休館）行っております。☎85-1111

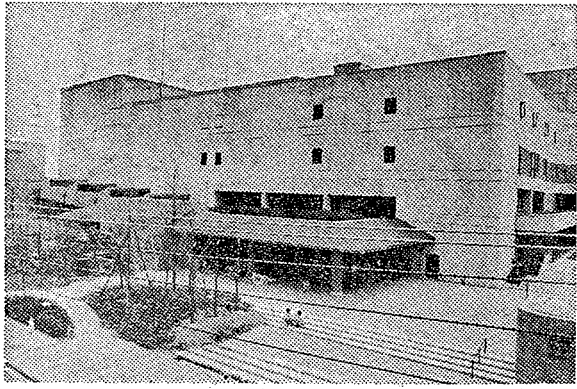

わたしたちの市民ホール  
コミュニティセンターには大小2つのホール（1700席と500席）、その他会議室や結婚式場等の会場がそろえてある  
（写真はホール玄関前）

市民の長い間の要望であった越谷コミュニティセンターがこの8月に完成し、市制施行20周年記念式典とこけら落としが27日に行われます。  
これを記念して、8月29日から9月29日までの1か月、下表のとおりプログラムが企画され、市民参加を含めた、楽しい催し物もたくさん用意しております。  
なお、プログラムの企画に当ってはNHK浦和放送局から「民謡をあなたに」の公開録音をはじめ、「草燃える展」や「NHK交響楽団演奏会」など、その他民間放送局の協力を得ています。  
入場ご希望の方は下記の要領にしたがってご応募ください。

# 越谷コミュニティセンター 祝 落成記念催し物

8月27日～9月29日

## 落成記念事業催し物ご案内

日 時	内 容	入場対象者	問 合 せ	ホ ー ル
8月27日 (月) 12:00	落成式 記念式典とこけら落とし 市の歌発表	招待者のみ		大ホール
8月29日 (水) 17:00	市民フェスティバル 岩崎宏美、デュークエイセス 西かおり、越谷市合唱協会	市民招待者	越谷コミュニティセンター ☎(85)1111	大ホール
8月30日 (木) 17:30	ピアノリサイタル 松浦豊明 曲目 ベートヴェン 「ピアノソナタ」 熱情ほか	自由	教育委員会社会教育課 ☎(64)2111	大ホール
8月31日 (金) 12:00	エレクトーンコンサート 岩井孝信、稲原文江、上篠純子	自由		小ホール
9月4日 (火) ～ 16日(日)	市民文化祭 邦楽、詩吟、民謡、民舞、 合唱謡曲、吹奏楽	自由		小ホール
9月8日 (土) 17:30	「君こそスターだ」 テレビ公開録音 沢田研二、柳原都恵ほか(予定)	市民招待者	フジテレビ事業部 ☎03(353)1111	大ホール
9月12日 (水) 17:30	「民謡をあなたに」 テレビ公開録音 原田信之、金沢明子ほか	市民招待者	越谷コミュニティセンター ☎(85)1111	大ホール
9月15日 (土) 12:00	敬老会 一部 式典、二部 演芸	招待者のみ		大ホール
9月20日 (木) 17:30	「カックラキン大放送」 テレビ公開録音 郷ひろみ、坂上二郎、研ナオコ(予定)	市民招待者	日本テレビ公関係 ☎03(265)2111	大ホール
9月24日 (月) 14:00	「FMうらわミュージックサタデー」 ラジオ公開録音 小柳ルミ子、角川博、相本久美子ほか	市民招待者	越谷コミュニティセンター ☎(85)1111	大ホール
9月29日 (土) 14:00	NHK交響楽団演奏会 指揮 ギュンター・ウィッヒ ピアノ 神西 敦子	中高校向けに団体売りをした残券 を一般発売します。 越谷コミュニティセンター ☎(85)1111		大ホール

催し物①～④（下の写真）の入場方法とあて先

➤入場方法 往復はがきに住所、氏名、催し名、電話番号を記入のうえ、お申込みください（はがき1枚で2名まで）

➤あて先 越谷市大字蒲生2876-1 越谷コミュニティセンター



岩崎宏美



締切  
8月20日必着

① 8月29日  
市民フェスティバル



松浦豊明



金沢明子  
原田信之

③ 9月12日  
民謡をあなたに  
締切 8月10日必着

② 8月30日  
ピアノリサイタル  
締切 8月20日必着

\*入場料は無料ですが、入場対象者は小学生以上とします。



小柳ルミ子

④ 9月24日  
FMうらわミュージック  
サタデー  
締切 9月8日必着

「とび入りのど自慢コーナー」を予定しています。

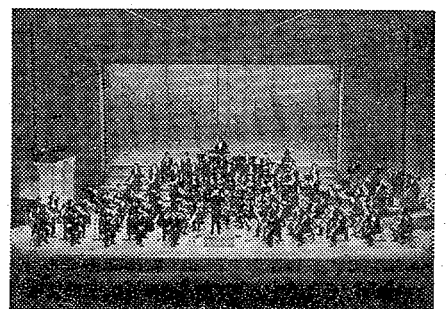

9月29日  
NHK交響楽団演奏会  
青少年のためのプロムナード  
入場料 A席1000円  
前売所 サンシティ越谷コミュニティセンター  
8月1日午後1時から先着順1人1枚

9月11日～16日

草燃える展

パネル、野陣セット、衣裳、スライド等の展示、郷土品、サインコーナーも予定しています。

ポルティコホール（自由にご覧になれます）

和室

月 日	内 容	問 合 せ
9月4日 (火) ～ 9日(日)	市民文化祭 絵画、彫塑、工芸、書、写 真、華道、短歌、俳句、創 作(文芸)	教育委員会社会 教育課 ☎(64)2111
9月11日 (火) ～ 16日(日)	草燃える展 パネル、野陣セット、衣裳 スライド等	越谷コミュニティ センター ☎(85)1111
9月18日 (火) ～ 24日(月)	放送技術展 放送衛星、音声多重、エコ ノマシ、山彦発声器、V TRカメラ	

月 日	内 容	問 合 せ
9月4日 (火) ～ 9日(日)	市民文化祭 茶 道	教育委員会 社会教育課 ☎(64) 2111
9月16日 (日)	市民文化祭 謡 曲	

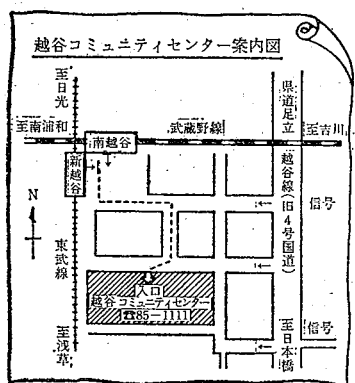

### おことわり

▽以上のプログラムは、都合により一部変更の場合もあります。  
▽応募数が多い行事は抽選となり、当選された方には入場整理券をお送りします。  
▽開演後の入場はおことわりすることがあります。  
▽ホール客席内の喫煙、飲食はかたく禁じられています。

会場 ショッピングプラザ  
(雨天の場合は小ホール)



田中 星児  
「ピポピポ  
ボンボン」

9月22日  
NHK交響楽団演奏会  
指揮 ギュンター・ウィッヒ  
ピアノ 神西 敦子





大沢公民館ボランティア・レクリエーション講座

Table with 3 columns: 日 (Date), 時 (Time), 内容 (Content). Lists various activities like 'オリエンテーション', 'ゲームのいろいろ', '踊らうフォークダンス'.

大沢公民館 大沢1-10-100
各種講座の案内
北越谷公民館 北越谷4-1-100

増林 増林1-18-6
各種講座の案内
大相模 大相模1-1-100

川柳 川柳町1-18-5
各種講座の案内
蒲生 蒲生町1-1-100

新方 新方町1-1-100
各種講座の案内
出羽 出羽町1-1-100

大袋 大袋町1-1-100
各種講座の案内

がんばってます
越ヶ谷公民館
ペン習字クラブ 藤花会
結成したのが6年前の昭和48年。以後、月2回の練習を欠かしたことはない。

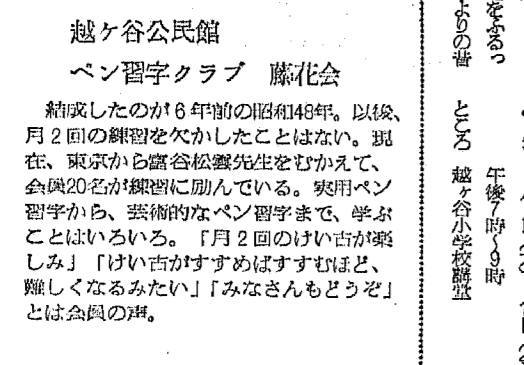

稲の虫ホイホイ
稲の害虫を駆除するための効果的な方法を紹介。

私たちの作品をどうぞ
7月19日市役所3階前で行われた作品展の様子。

祭りだワッショイ
7月31日、市民会館で催された祭りの様子。

みんなのひろば
市民生活に関する様々な情報と相談窓口。

越谷のれきし
越谷の歴史と文化に関する記事。

越谷のれきし
越谷の歴史と文化に関する記事。写真付きで地域の発展を語る。

長生きしてね
瓦葺根2丁目子ども会とともども訪問したお宅の様子。

みんななかよし元気な子
鷺後小学校1年2組の子どもたちと先生たちの写真と紹介。

おかわり
読者の質問と回答。生活に関する様々な疑問に答える。

おかわり
読者の質問と回答。生活に関する様々な疑問に答える。

おかわり
読者の質問と回答。生活に関する様々な疑問に答える。

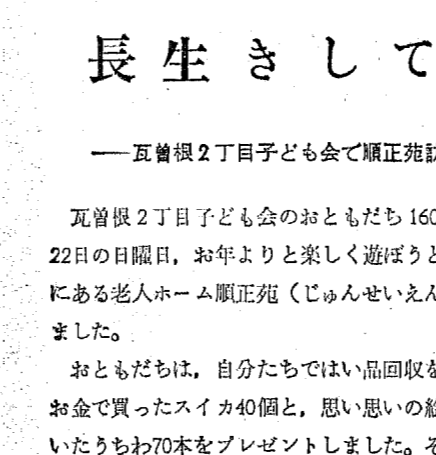
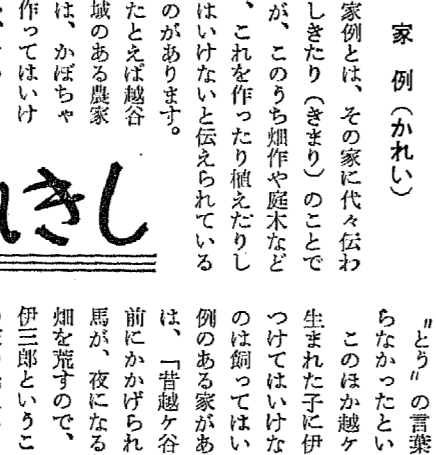
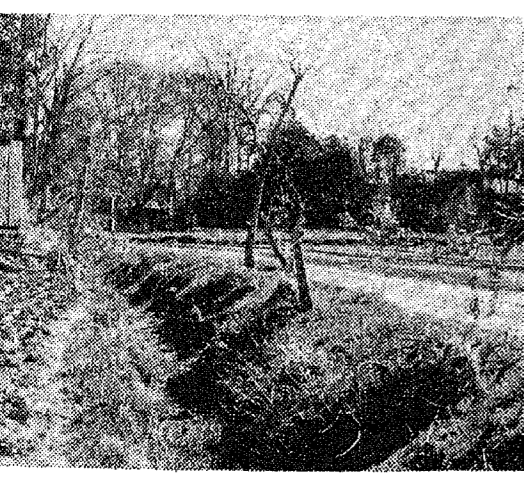



し尿くみ取り手数料改定表

Table with columns for district (区), category (分), and fee (改定前, 改定後). Rows include '普通世帯' (General Household) and '単身世帯' (Single Household) with '普通便槽' (Standard Pit) and '改良便槽' (Improved Pit).

世帯別し尿くみ取り手数料(月額)

Table showing monthly sewerage fees by household size (人数) and pit type (普通便槽, 改良便槽). Sub-columns include '均等割' (Equal share), '人頭割' (Per person), and '計' (Total).

し尿くみ取り手数料のアップ

市では、人件費や諸物価の上昇、また県内他市の状況や委託業者からの陳情内容等を十分に考慮した結果、8月1日からし尿くみ取り手数料を平均5.3パーセント値上げします。

問合せ 清掃課管理係 電話64-2111内線248

平均5.3パーセント

県営住宅の入居者募集

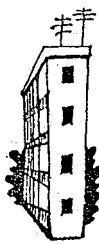

埼玉県では、県営住宅の入居者を次のとおり募集します。▽団地名(カッノ内は募集教数) \*1種 本庄小島(6)・熊谷石原(6)・熊谷玉井(6)・久喜青葉(3)・入間(5)・庄和南桜井(1)・本庄(1)

④申込みの月から過去1年間の総収入が、別表の収入基準早見表に該当する(2) \*2種 加須北小浜(3)・本庄北諏訪(1) △応募資格 県内に住所または勤務場所があること

収入基準早見表

\* 所得者1人の場合

Table showing income standards for '扶養家族' (Dependent Family) and '事業所得者' (Business Income Earners) across different categories and income levels.

図書館だより

第17回 俳句初学教室

とき 8月12日(日)午後1時 ところ 市役所5階第二会議室 会費 200円 \*参加者はなるべく3句ご持参ください

第268回 市民読書会

とき 8月18日(土)午後1時30分 ところ 福祉会館第二会議室 テキスト 「生れ出づる悩み」 一 有馬武郎著 一 \*テキストは図書館にあります

文集「川のある町」の原稿募集

越谷市読書連絡協議会の文集「川のある町」の原稿を募集します。みなさんの投稿をお待ちしています。作品 小説・評論・随筆(それぞれ400字詰原稿用紙20枚以内)・詩・短歌など

移動図書館「しらこぼと号」の巡回

Table showing the schedule for the mobile library 'Shirakoboto' with columns for date, location, and time.

\*お知らせのページ

業態者健康診断

越谷保健所から

越谷保健所では、昭和54年度業態者健康診断を次のとおり行います。該当する方はかならず受診ください。

業態者健康診断 該当者 食品・環境従事者のみ 食品関係従事者のみ 食品・環境従事者のみ(環境は午前の部のみ) 食品関係従事者のみ 環境関係従事者のみ

募集します

母子・父子家庭への派遣介護人

埼玉県では、乳幼児の養育や一時的な病気をこまめに、日常生活に支障のある母子または父子家庭に派遣する介護人を募集します。

資格・心身ともに健康で、母子・父子家庭の福祉向上に理解と熱意のある方 家庭介護や乳児保育の経験のある方、または同等の能力を有する方

市内にお住まいの被爆者のみなさんへ

埼玉県内の被爆者を組織する「しらこぼと号」では、このほど越谷支部をつくることになりました。市内にお住まいの被爆者のみなさん、この機会にぜひご入会ください。

一日だけの工業教室

8月27日(日) 木彫・皮芸・張り絵・フラスコ刺しゅう...各20名 ちぎの絵...30名 木目人形...15名

里親さん

親のない子や、親がいても養育してもらえない子など、家庭的に恵まれない子どもを養育していただく里親さんを募集しています。

青少年名作映画の割引鑑賞券

第19回青少年名作映画劇場を次のとおり開設しますが、当日200円で見られる割引鑑賞券を差し上げます。ご希望の方は、教育委員会社会教育課の窓口までおいでください。

ご利用ください

台風シーズンも間近ですが、お宅の備えはいかがですか。テレビで台風に対する防災番組を放映しますので、ぜひ一度ご覧ください。

劇場 春日部文化劇場

問合せ 教育委員会社会教育課 電話64-2111内線407

お問い合わせ

問合せ 越谷保健所 電話64-1266

お問い合わせ

問合せ 越谷市少年林寺法蓮盟 電話64-522421

お問い合わせ

問合せ 越谷市立図書館(越谷市越ヶ谷4-1-14) 電話64-2111内線558

お問い合わせ

問合せ 市役所財務課 電話64-2111内線341

お問い合わせ

-1 764 44 858" data-label="Text">

問合せ 県庁住宅行政課登録係 電話0488-24111内線3274



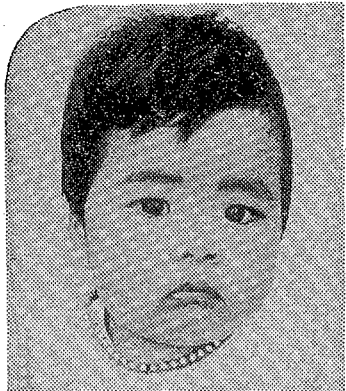

原 亜希子ちゃん(9か月) 誕生3852の5

# 健康メモ

◇シリーズ 29

## 小児の発熱と処置

元気だった子どもが夜間急に熱を出した時

発熱とは、いろいろな病的理由によって体温が上昇することをいいます。個人差はありますが、大人では37度以上、小児では37.4度以上を一般に発熱といえます。

小児の発熱は、昼間は元気であったのに、夕方から夜にかけて急に発熱することが多いのです。また小児は大人にくらべ高熱が出やすいものです。真夜中に熱が出たという事で救急車を利用して来院する人があり、驚いてしまいます。あわてないでよい場合が多いのです。次に書かれた事項は、家庭医学として知っていただきたい知識だと思えます。

◎熱だけの場合と、熱以外の症状が軽い咳、鼻汁、のどの痛み、軽い腹痛などカゼの症状だけの場合は、病院に駆け込む必要はないと思えます。下記の処置で、家庭内で看護してあげましょう。

- 熱が37.4度以上あれば水まくらなどで頭部を冷やします。寒ければ一時期は、冷やす必要はないでしょう。
- 乳幼児(5歳以下)は38.5度以上、学童(6歳以上)は38度以上あれば解熱剤を使ってください。解熱剤はいつも用意しておきましょう。3~4歳以下では坐薬(肛門から入れる薬)、4~5歳以上では内服薬(口から飲む薬)が適当でしょう。解熱剤を使用しても熱が下がらない場合やいちど下がって再び

発熱した場合は、4~5時間たったらもういちど解熱剤を使ってもかまいません。わきの下やそけい部に小さな氷のうをあてて冷やす方法(クーリング)も熱を下げるのに大きな効果があります。

(3) 寒けのある時期以外は、厚着はかえってよくなく、やや薄着の方がよいでしょう。また、汗をかいたら、下着をかえてあげましょう。

(4) 水分を十分に与えることが必要です。不足した水分を補い、熱を下げる効果があります。

(5) 安静を保つため、静かに寝かせることは当然のことです。発熱はいろいろな病気の一時期の一症状にすぎません。翌朝に熱が下がっても、昼間のうちに上がりつづける医師に診察してもらった方がよいでしょう。

◎熱の他に下記の症状があった場合には、病院(医院)に連絡をとって診察を受ける必要があるでしょう。

- 乳幼児でも刺激しても反応がない「意識障害」のある場合。
- けいれんが10分以上続く場合。
- 小鼻をピクピクさせたり、肩で、息をするような呼吸困難のある場合。
- 腹痛が強く、嘔吐がある場合。
- 何度も吐いて、水分や食事がまったくとれず、ぐったりしている場合。

市立病院小児科

# 家庭とくらし

## 夏休みの生活

### ちょっとした油断が死を招く

#### 水の事故に気を付けましょう

本格的な夏を迎え、子どもたちは夏休みの楽しさを感じています。しかし、子どもたちにとって楽しい夏休みのあひだ、水泳や魚取り、イカダ遊びなどに夢中になり、水の事故による

悲しい犠牲者があつたことが心配されます。このような水の事故を防ぐため、越谷市消防署では危険箇所のパトロールを行い、また広報車を使って事故の防止をはかっています。

子どもたちの水の事故は、そのほとんどが本人も知らずのうちに保護者のちょっとした油断や不注意によるもので、これがどろかしのつかない事故につながっています。水のこぼれをぬぐい、子どもたちを教えるのはなかなか大変なことです。それでも、親はいつも子どもを身にかけて、危険を見

### 良い本を読む習慣を

#### ポルノ雑誌は家庭に持ち込まない

純粋な心と無垢の可能性にみちた青少年にとつて、心ほほのほの温かい灯をともすような感動の著作にふれることは何よりも大切なことです。家庭では、良い本を讀むことに心がけ、習慣づけてほしい。また、昔日記から親子の人間関係を親密にしていくことも必要です。自動販売機にもいろいろな図書がそろわせます。その中には、いちど見るべきものも

- 良い映画は子どもたちの夢を育みます。この機会をご利用ください。
- 貸出し期間と貸出しフィルム
- 8月3日(金)~14日(火)
- 貸出し場所 市役所3階教育委員会社会教育課
- 電話 64-2111 内線418
- 貸出しのときは、申込み受付のときや貸出しのときに説明します

抜く用心がほしいものです。子どもは、とくに幼児の場合、自分で危険かどうかの判断ができないのですから、子どもがいる家庭では、とくに次の点に注意して、子どもたちを水の事故から守ってほしい。

く性的感情を刺激するもの、残虐性を帯びているものなど、好ましくないものがあります。また、現実にはポルノ雑誌に刺戟された青少年によってひき起こされた事件の例がみられます。家庭内には絶対にポルノ雑誌を持ち込まないようしましょう。青少年を心身ともにすこやかに育て

### おかせさんといっしょに

#### フィルムを貸出します

夏休みに入り、海へ、山へ、それぞれの家庭では計画を立てていることでしょう。ところで、この夏休みに映画会を開いてみてはいかがですか。市教育委員会では8月3日からフィルムを貸出します。

- 良い映画は子どもたちの夢を育みます。この機会をご利用ください。
- 貸出し期間と貸出しフィルム
- 8月3日(金)~14日(火)
- 貸出し場所 市役所3階教育委員会社会教育課
- 電話 64-2111 内線418
- 貸出しのときは、申込み受付のときや貸出しのときに説明します

### 愛の献血を

<8月中の日程>

2日(木)	10:00~11:30 (川柳公民館)	13:00~15:00 (増林公民館)
30日(木)	10:00~11:30 (大相模公民館)	13:00~15:00 (市立第一体育館)

問合せ 衛生課予防衛生係 電話 64-2111 内線 223

## 家庭とくらし \*

### 水上公園行きバス時刻表

北越谷駅(西口)~水上公園				越谷駅~岩槻	
平日	休日	平日	休日	平日	休日
45	45	09	09 24	8	* 00 10
38 47	00 38 47	09	09 24	9	19
40 53	00 25 40	02 11	02 11 24 52	10	07 11
07 46	07 21 30 48	04 17 31	04 37 45	11	30 43
00 20 53	07 15 30 41	10 24 44	00 12 37 45 55	12	30
15 25	15 45	17 44 54	05 45	13	51
08 18 25	00 12 40 53	37 47 54	16 29 42	14	11 53
01 18 55	00 11 20 53	30 47 40	10 22 29 40 50	15	* 15 35 35
48 55	14 18 48	24 30	23 43 47	16	* 05
41	11 41	17 24	17 40	17	00 47
		10	10	18	26

○印は越谷駅ゆき ○印は岩槻駅ゆき

### 水上公園行きバスが運行

7月20日 8月31日

6月30日にオープンしたばかりの水上公園の利用者の方のために、7月20日から水上公園行きバスが運行されました。

北越谷駅~水上公園ゆき

料金は

越谷駅~水上公園ゆき 大入110円 小入60円

越谷駅~水上公園入口 大入130円 小入70円

越谷駅~水上公園入口 大入120円 小入60円

水上公園への案内は 77-5151番

### くらしと水

使い方でちがう水の量

蛇口の放水量は、1分間に、ちよつとひねり(30度開き)で5リットル、全開にする25度程度になります。くろくとして使います。

歯みがきはコップを使って

4人家族で1日2回、1分間流し、ぼんぼり歯をみがくとすると、ちよつとひねりでも40リットルを使います。コップ(200cc)を使うと、1回3杯として、4.8リットルです。

洗車はバケツで

ホース洗いは、蛇口を全開にして15分間流しっぱなしの場合、約3000リットルです。

風呂の残り湯の活用を

家庭用水のなかで、いちばん多く使っているのは洗たく用で、3割もなっています。

洗たくに風呂の残り湯を使うと、洗いに使っただけでも約1割の節水になります。掃除や散水などにも残り湯を生かして使ってみましょう。

このほか記録的な真夏日が続き、雨の降る量も少なかったため、利根川水系の各ダムは異常満水しています。このような水資源のピンチにあたり、水道を利用してのみなさんには節水の協力をお願いします。

問合せ 越谷松伏水道企業団 電話 66-3300-1

市長電話 64-2123

市長とお話ください

8月8日(水) 受信日 毎月第2・4水曜日 午前8時~8時30分

22日(水) 会話時間 1人5分以内(かならず氏名・住所・電話番号をお知らせください)

午前8時~8時30分 問合せ 広報課広報係 電話 64-2111 内線 583

[質問・苦情] [提言・要望]