

こしがや



蝶のように華やかに

こちょう
胡蝶ラン花ざかり

春と夏にしか咲かなかったランが、いま市内の農家でみごとな花をつけている。夏の間高原に避暑させ、9月ごろ温室にもどすという方法で促成栽培したもので、純白の5枚の花びらをひろげた姿はまさに「女王」の真似。ランは結婚式などに大モテで、なんとか秋にも咲かせたいと工夫した結果の開花だが、「高温多湿を好み、軟腐病(葉が腐る病気)などにかかりやすいランの栽培は、手数がかかるうえ、発芽してから花をつけるまで4~5年の育苗期間が必要なんですよ」と、育ての親内村忠久さんは話してくれた。(弥十郎で)

越谷とわたし

39 ◆◆

「越谷とわたし」は、あなたのコーナーです。みなさんの投稿をお待ちしています。字数は900字程度です。 広報課

ここには季節が残っている

たか おかつ あき
高尾勝昭(37歳)

空が泣いている様子が残されて、人は優しくを向けて捨てる。——これは「東京砂塵」という流行歌の二節である。

私がそんな東京から、この越谷に移り住んで二年余、当時、家の価格の安さにつられて越谷に移ったものの、心の中には、この地に移って来たことへの後悔の念が後をたたなかった。閑散とした越谷駅周辺、雨の日には主要道路を一杯はすれば、自乗車を降りて歩きなければいけないドロ沼と化してしまふ道の悪さ。また、不慮の来客にはお茶を淹れざるを得ない商店の少なさ。それを新興住宅地地味への……といってしまうほどのことであるが、とにかくいろいろの面において、憂うつな日々を過ごした記憶が多いのである。だが、そんな私を離れさせてくたせよと二年もの間に居させたのは、ここには東京では忘れられないような季節があり、人の心の優しさがあつたからかも知れない。

そして今、大きく変身した駅前、また、元荒川や小波涼し輝しく、このまちを築き上げて行く人々のまじりもたまたまとして、この市、この町、この越谷がすばらしい故郷(ふるさと)であると他人(ひと)に話せるように、せめて次の時代を担う子どもたちのために、この美しい自然と、人としての心の優しさを失わぬように努めながら、自分なりにこの「こしがや」を愛し、毎日を過ごしている私である。

元荒川や小波涼し輝しく

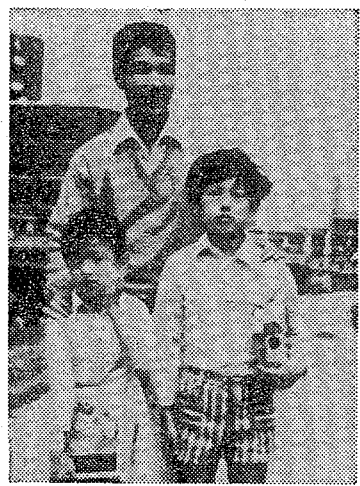

子どもは4人、ぜんぶ男子。ここに写っているのは、長男の健太郎と三男の悟です、と高尾さん

急がれる下水道

第10回 昭和54年度

「下水道」は、都市の発展と共に、市民の生活の質を左右する重要なインフラである。しかし、本市の下水道整備は、急がれる状況にある。この調査では、市民の意識と現状のギャップを明らかにする。

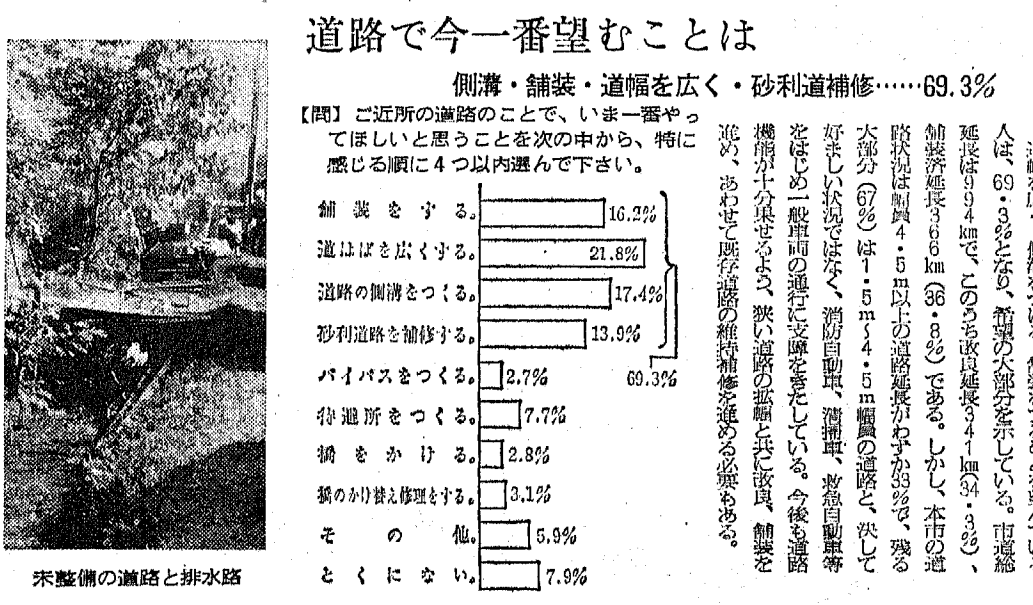

未整備の道路と排水路

「下水道」は、都市の発展と共に、市民の生活の質を左右する重要なインフラである。しかし、本市の下水道整備は、急がれる状況にある。この調査では、市民の意識と現状のギャップを明らかにする。

「下水道」は、都市の発展と共に、市民の生活の質を左右する重要なインフラである。しかし、本市の下水道整備は、急がれる状況にある。この調査では、市民の意識と現状のギャップを明らかにする。

道路整備

市政世論調査

「道路整備」は、市民の生活の質を左右する重要なインフラである。しかし、本市の道路整備は、急がれる状況にある。この調査では、市民の意識と現状のギャップを明らかにする。

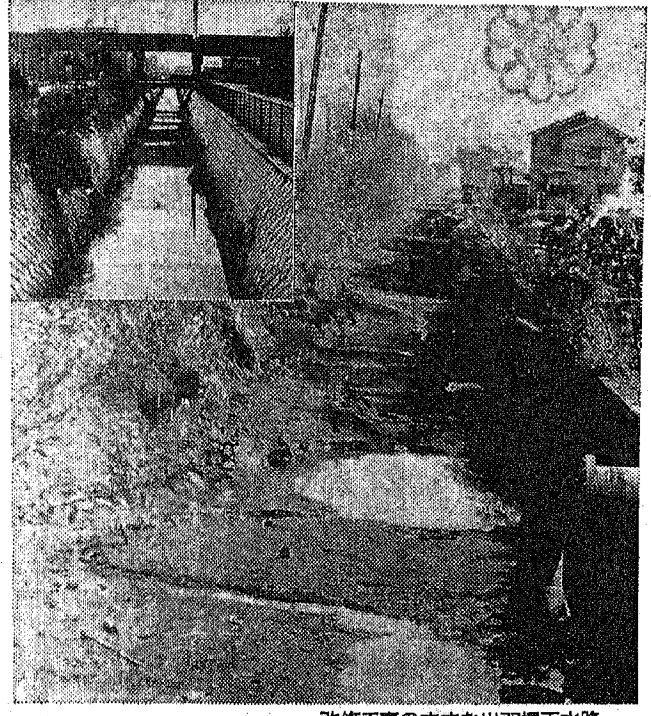
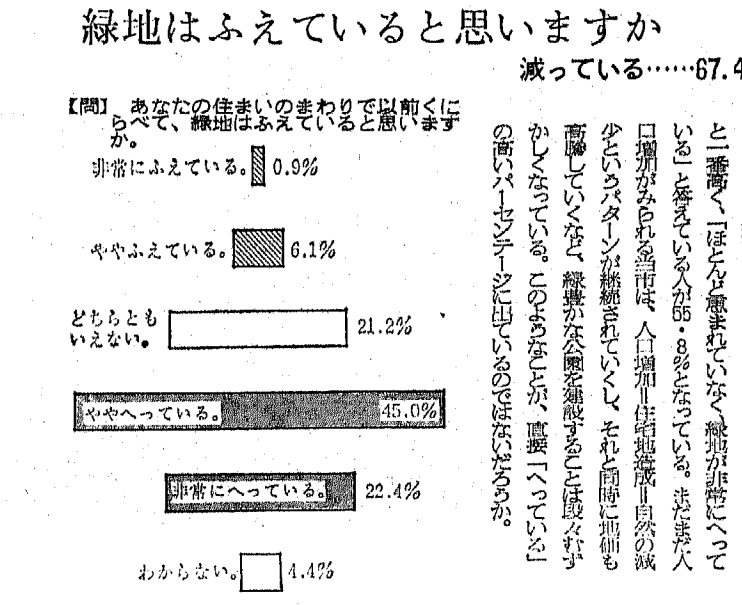

改修工事のすすむ出羽下水道路

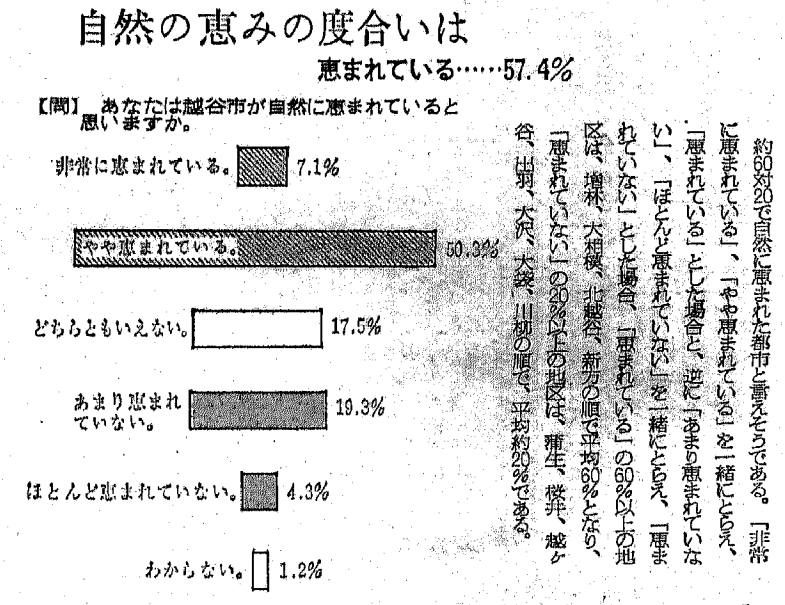

火災に対する不安度は

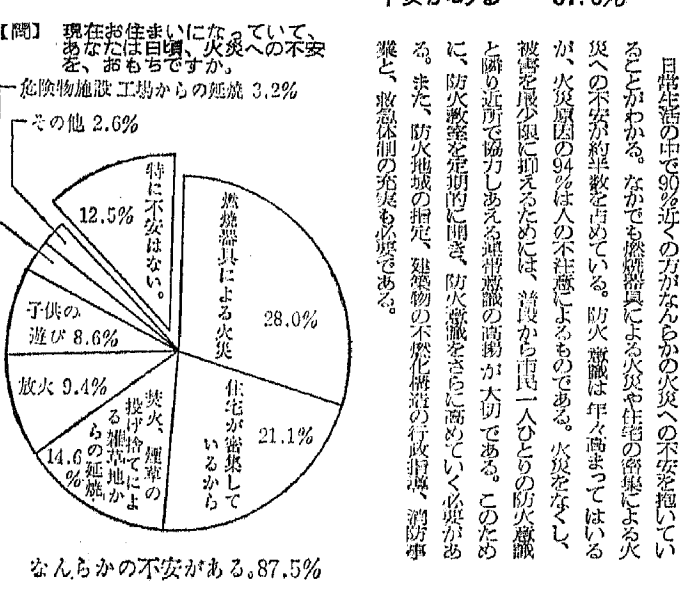

地域の集団活動を支える条件は

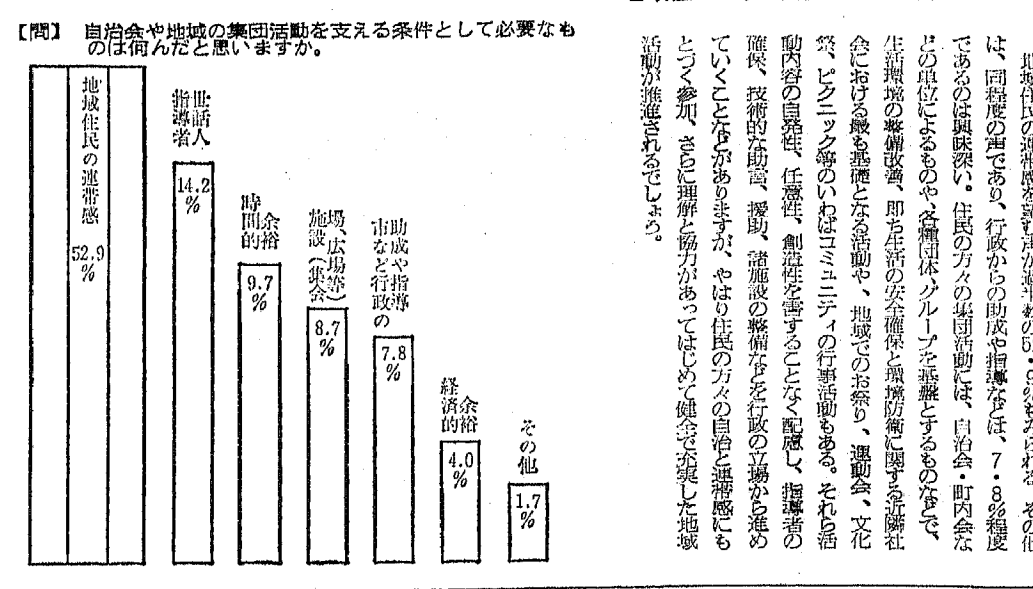

生活排水の方法をどう改善したいか

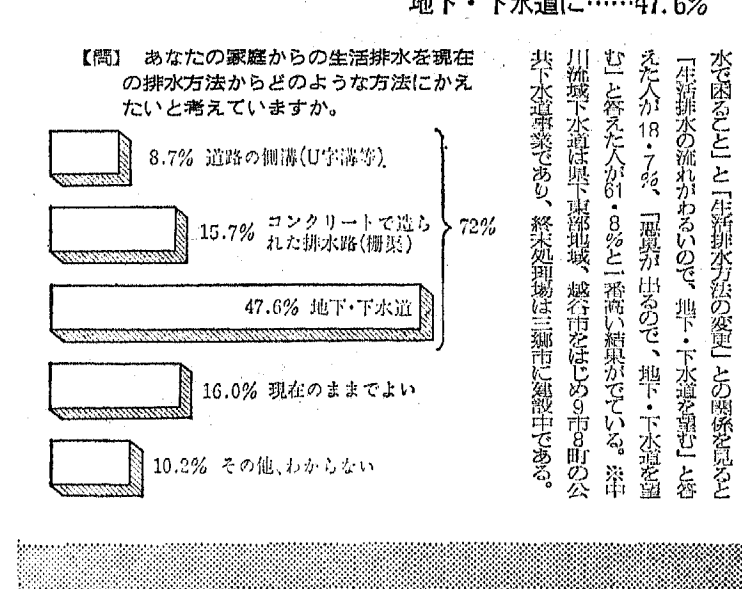

生活排水で困ることは

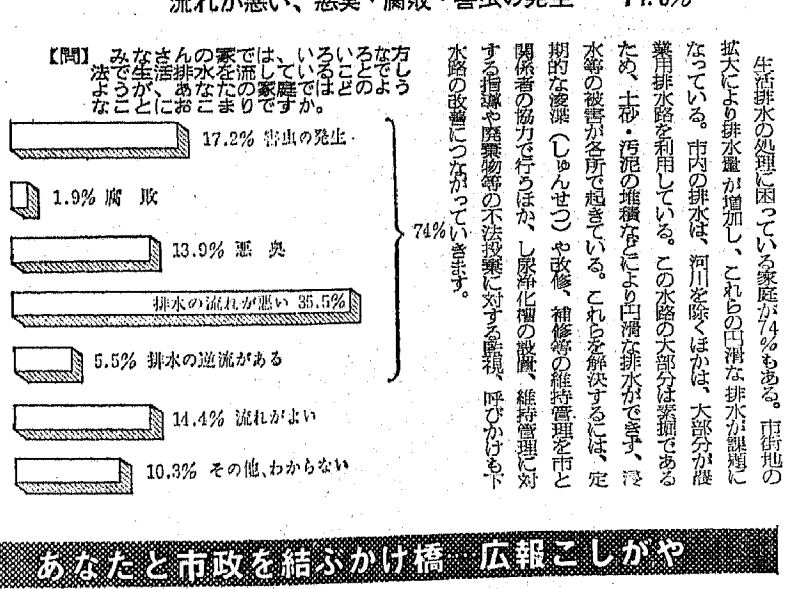

12月定例市議会が開かれます

12月10日(日)から12月11日(月)まで、12月定例市議会が開かれます。議程には、下水道整備、道路整備、市民生活に関する重要な議案が盛り込まれています。

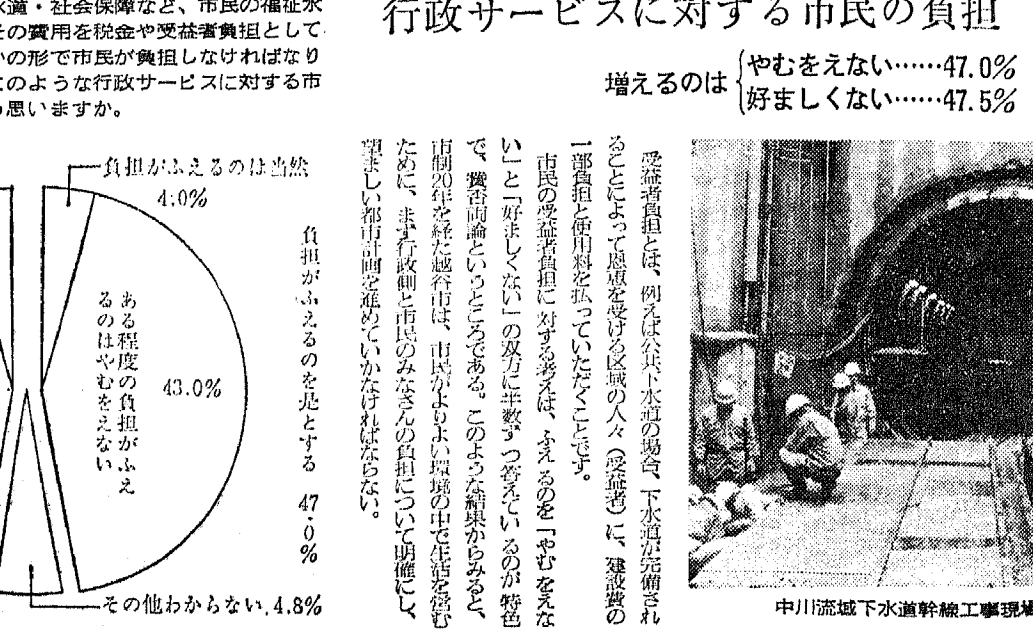

生活排水の方法をどう改善したいか

市民の生活排水に対する関心が高まっています。特に、地下・下水道への移行を希望する市民が増えています。これは、衛生面と環境面からの要求によるものと見られます。

わたしたちの問題

「わたしたちの問題」は、市民の生活の質を左右する重要な課題です。特に、生活排水の問題は、市民の健康と環境に大きな影響を与えています。私たちは、この問題を共同で解決するために努力する必要があります。

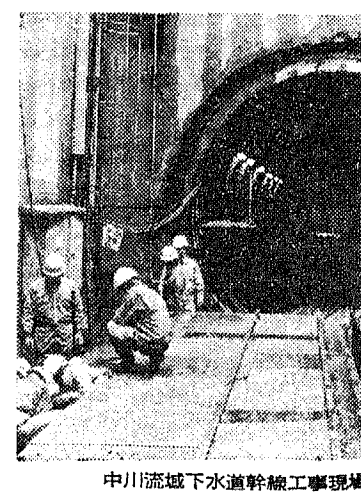

中川流下水道幹線工事現場



市民課窓口の受付風景

印鑑登録・証明の制度が変わりました

12月1日からカード方式に

12月1日から、市の印鑑登録・証明制度が変わりました。この改正は、市民のみなさんの財産の保護と手続きの簡素化をはかるもので、「実印を預けたら大変な迷惑をこうむった」、「印鑑証明は手続きがめんどろい」などといった声にお答えするものです。

主な改正点

印鑑登録申請は、本人が直接するのが原則です。代理人に依頼する場合は、委任状または代理人選任届が必要で、本人が申請した場合は、次の方法で本人であることを確認してから登録されます。

* 印鑑登録をするとき

① 官公署の発行した免許証・許可証・身分証明書(写真がはられず)のありもの、たまたま通帳免許証や外国人登録証明書(写真)を提示する。
② 印鑑登録申請書の保証人欄に越谷市の印鑑登録者が保証する。
③ この方法で本人の確認ができないとき、代理人に依頼したときには、本人宛に照会書を送付し、その回答のあった日に登録されます。登録されると、印鑑登録証(カード)をお渡します。

* 印鑑証明書をとり出すとき

① 印鑑登録証を紛失したとき
印鑑登録証は、実印同様大切に保管してください。万一紛失したときは、すぐに印鑑登録廃止申請をしてください。
② 実印を紛失したとき
印鑑登録証を持参して、すぐに印鑑登録廃止申請をしてください。
③ 振出をするとき
市外へ振出するときは、印鑑登録をまつ消しますので、かならず印鑑登録証を返してください。

* 印鑑証明書をとり出すとき

① 印鑑登録証を紛失したとき
印鑑登録証を持参して、すぐに印鑑登録廃止申請をしてください。
② 実印を紛失したとき
印鑑登録証を持参して、すぐに印鑑登録廃止申請をしてください。
③ 振出をするとき
市外へ振出するときは、印鑑登録をまつ消しますので、かならず印鑑登録証を返してください。

ご存じですか?

検察審査会

△検察審査会とは
交通事故、詐欺、おどしなど、犯罪の被害にあつて警察や検察庁に訴えたのに、検察官がその事件を起訴しつけない、あるいは、選挙違反や汚職など社会の耳目をひいた重大な事件を検察官が起訴しなかったのはどうも納得できない、……こんな不満をもっている方はいませんか。そういう方のために、検察審査会があります。検察審査会は、検察官の仕事のやり方を審査することを主な仕事とし、申立ての費用は一切かかりませ

ち念により、もう一度抽選して選出された11人の検察審査員と補充員から構成されます。広く社会の各方面から選ばれ、しかも法律実務については「しつこい」の声を反映させていく

とすべく、その目的があるからです。
△審査員に選ばれたら
あなたもいつか審査員に選ばれるかもしれません。
選ばれた方は、この制度の趣旨を理解し、進んで任務に協力できるように協力してください。

問合せ 千原浦和市長の16の45
浦和検察審査会事務局
浦和検察審査会事務局
0480816344-1
内線290

図書館だより

第105回 日本古典文学鑑賞講座

とき 12月8日(土) 午後2時から
ところ 市役所5階第二会議室
主 題 新古今和歌集(1)
新しい歌の誕生
——後鳥羽院と定家を中心として——
講 師 小谷次郎先生

第20回 俳句初学教室

とき 12月9日(日) 午後1時から
ところ 市役所5階第二会議室
会 費 200円
*参加者はなるべく3句ご持参ください

児童作家・松谷みよ子氏が語る

「民話と童話の世界」

市民読書会23周年記念の講演会を行います。自由参加ですので、みなさんふるっておいでください。
とき 12月15日(土) 午後1時から
ところ 市役所5階大会議室
講 師 児童作家 松谷みよ子氏

移動図書館「しらこぼと号」の巡回

巡回日	駐 車 場	時 間
12月5日(水)	平方中央児童公園	1:30~2:30
	平方立野	3:00~4:00
6日(木)	宮本町5丁目公園	1:30~2:30
	大間野町4丁目	3:00~4:00
7日(金)	袋山つつみ団地	1:30~2:10
	恩間チサン団地	2:30~3:10
11日(火)	蒲生東町集会所	1:30~2:30
	蒲生本町	3:00~4:00
12日(水)	大成町どどり団地公園	10:00~11:00
	桜井青空団地公園	1:30~2:30
13日(木)	大泊せんげん台ハイソ	3:00~4:00
	大林会館	1:30~2:30
14日(金)	大里三栄団地児童公園	3:00~4:00
	鷺越集会所	1:30~2:30
	弥栄第2公園	3:00~4:00

*お知らせのページ

募集します

入所受付は12月10日から
児童保育室の入所児童を募集します。
55年度新入児童を対象に、児童保育室の入所児童を募集します。
対象 共働き等により保育に欠ける
家庭の児童(来年少学校へ入学する児童)
学する児童

大袋小 0474-63312
蒲生小 0464-5712
弥栄小 0477-7081
南越谷小 0464-5713
東越谷小 0464-6660
定員 各保育室とも約10名
申込み 12月10日(月)~20日(木)まで、各保育室へ直接申込みください

お問い合わせ 福祉事務所福祉係
0421111内線302

埼玉県芸術バレエ・モダンダンス公演
とき 12月16日(日)
午後1時30分開演
ところ サンシティ越谷市民ホール(大ホール)
入場料 無料
*整理券は教育委員会社会教育課にあり
埼玉県教育委員会
埼玉県舞踊協会
問合せ 教育委員会社会教育課
0421111内線418

お問い合わせ 埼玉県教育委員会
埼玉県舞踊協会
埼玉県教育委員会
埼玉県舞踊協会
問合せ 教育委員会社会教育課
0421111内線418

お問い合わせ 埼玉県教育委員会
埼玉県舞踊協会
埼玉県教育委員会
埼玉県舞踊協会
問合せ 教育委員会社会教育課
0421111内線418

お問い合わせ 埼玉県教育委員会
埼玉県舞踊協会
埼玉県教育委員会
埼玉県舞踊協会
問合せ 教育委員会社会教育課
0421111内線418

お問い合わせ 埼玉県教育委員会
埼玉県舞踊協会
埼玉県教育委員会
埼玉県舞踊協会
問合せ 教育委員会社会教育課
0421111内線418

お問い合わせ 埼玉県教育委員会
埼玉県舞踊協会
埼玉県教育委員会
埼玉県舞踊協会
問合せ 教育委員会社会教育課
0421111内線418

お問い合わせ 埼玉県教育委員会
埼玉県舞踊協会
埼玉県教育委員会
埼玉県舞踊協会
問合せ 教育委員会社会教育課
0421111内線418

お問い合わせ 埼玉県教育委員会
埼玉県舞踊協会
埼玉県教育委員会
埼玉県舞踊協会
問合せ 教育委員会社会教育課
0421111内線418

お問い合わせ 埼玉県教育委員会
埼玉県舞踊協会
埼玉県教育委員会
埼玉県舞踊協会
問合せ 教育委員会社会教育課
0421111内線418

今月は大袋と大沢公民館です
家庭児童相談室巡回相談
家庭児童相談室は、福祉会館1階の相談室で子供に関するいろいろな悩みごとの相談を受けています。今年11月からは、11月から各地区公民館において月2回の巡回相談を行なっています。
友だちと遊べない、言葉が通じない、幼稚園や学校へ行かない、家族関係、養育など、子供に関するいろいろな悩みごとでもお気軽にご相談ください。
△巡回相談日
▽12月7日(金) 大沢公民館
▽12月21日(金) 大沢公民館
時間 午後1時~4時
*巡回相談当日の午後とその翌日は、福祉会館内の相談室は閉室します
問合せ 家庭児童相談室
0421111内線545

お問い合わせ 埼玉県教育委員会
埼玉県舞踊協会
埼玉県教育委員会
埼玉県舞踊協会
問合せ 教育委員会社会教育課
0421111内線418

お問い合わせ 埼玉県教育委員会
埼玉県舞踊協会
埼玉県教育委員会
埼玉県舞踊協会
問合せ 教育委員会社会教育課
0421111内線418

お問い合わせ 埼玉県教育委員会
埼玉県舞踊協会
埼玉県教育委員会
埼玉県舞踊協会
問合せ 教育委員会社会教育課
0421111内線418

お問い合わせ 埼玉県教育委員会
埼玉県舞踊協会
埼玉県教育委員会
埼玉県舞踊協会
問合せ 教育委員会社会教育課
0421111内線418

お問い合わせ 埼玉県教育委員会
埼玉県舞踊協会
埼玉県教育委員会
埼玉県舞踊協会
問合せ 教育委員会社会教育課
0421111内線418

お問い合わせ 埼玉県教育委員会
埼玉県舞踊協会
埼玉県教育委員会
埼玉県舞踊協会
問合せ 教育委員会社会教育課
0421111内線418

お問い合わせ 埼玉県教育委員会
埼玉県舞踊協会
埼玉県教育委員会
埼玉県舞踊協会
問合せ 教育委員会社会教育課
0421111内線418

お問い合わせ 埼玉県教育委員会
埼玉県舞踊協会
埼玉県教育委員会
埼玉県舞踊協会
問合せ 教育委員会社会教育課
0421111内線418

お問い合わせ 埼玉県教育委員会
埼玉県舞踊協会
埼玉県教育委員会
埼玉県舞踊協会
問合せ 教育委員会社会教育課
0421111内線418

お問い合わせ 埼玉県教育委員会
埼玉県舞踊協会
埼玉県教育委員会
埼玉県舞踊協会
問合せ 教育委員会社会教育課
0421111内線418

お問い合わせ 埼玉県教育委員会
埼玉県舞踊協会
埼玉県教育委員会
埼玉県舞踊協会
問合せ 教育委員会社会教育課
0421111内線418

お問い合わせ 埼玉県教育委員会
埼玉県舞踊協会
埼玉県教育委員会
埼玉県舞踊協会
問合せ 教育委員会社会教育課
0421111内線418

お問い合わせ 埼玉県教育委員会
埼玉県舞踊協会
埼玉県教育委員会
埼玉県舞踊協会
問合せ 教育委員会社会教育課
0421111内線418

お問い合わせ 埼玉県教育委員会
埼玉県舞踊協会
埼玉県教育委員会
埼玉県舞踊協会
問合せ 教育委員会社会教育課
0421111内線418

お問い合わせ 埼玉県教育委員会
埼玉県舞踊協会
埼玉県教育委員会
埼玉県舞踊協会
問合せ 教育委員会社会教育課
0421111内線418

お問い合わせ 埼玉県教育委員会
埼玉県舞踊協会
埼玉県教育委員会
埼玉県舞踊協会
問合せ 教育委員会社会教育課
0421111内線418

お問い合わせ 埼玉県教育委員会
埼玉県舞踊協会
埼玉県教育委員会
埼玉県舞踊協会
問合せ 教育委員会社会教育課
0421111内線418

お問い合わせ 埼玉県教育委員会
埼玉県舞踊協会
埼玉県教育委員会
埼玉県舞踊協会
問合せ 教育委員会社会教育課
0421111内線418

お問い合わせ 埼玉県教育委員会
埼玉県舞踊協会
埼玉県教育委員会
埼玉県舞踊協会
問合せ 教育委員会社会教育課
0421111内線418

お問い合わせ 埼玉県教育委員会
埼玉県舞踊協会
埼玉県教育委員会
埼玉県舞踊協会
問合せ 教育委員会社会教育課
0421111内線418

お問い合わせ 埼玉県教育委員会
埼玉県舞踊協会
埼玉県教育委員会
埼玉県舞踊協会
問合せ 教育委員会社会教育課
0421111内線418

お問い合わせ 埼玉県教育委員会
埼玉県舞踊協会
埼玉県教育委員会
埼玉県舞踊協会
問合せ 教育委員会社会教育課
0421111内線418

お問い合わせ 埼玉県教育委員会
埼玉県舞踊協会
埼玉県教育委員会
埼玉県舞踊協会
問合せ 教育委員会社会教育課
0421111内線418

お問い合わせ 埼玉県教育委員会
埼玉県舞踊協会
埼玉県教育委員会
埼玉県舞踊協会
問合せ 教育委員会社会教育課
0421111内線418

お問い合わせ 埼玉県教育委員会
埼玉県舞踊協会
埼玉県教育委員会
埼玉県舞踊協会
問合せ 教育委員会社会教育課
0421111内線418

元旦マラソンに 参加しよう

* さわやかな汗で、80年代をスタート *

とき 55年1月1日(元旦)
午前9時市役所玄関前集合
ところ 福祉会館前スタート
種目 親子の部.....1km
小学校2年生以下と親
小学生の部.....1km
小学校3年生以上



- ③中学生の部.....3km
- ④一般女子の部.....3km
- 16歳以上の女子
- ①一般男子の部.....10km
- 16歳から35歳までの男子
- ②壮年男子の部.....5km
- 36歳以上の男子
- 参加費 500円(保険代ほか)
- 申込み 12月15日(土)正午までに参加費を添付し教育委員会社会体育課へ
- 開合せ 教育委員会社会体育課 64-2111内線425

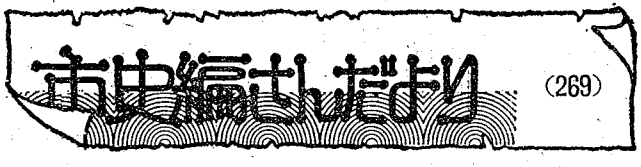

公用旅行随行者の横暴

江戸時代五街道とも称され、江戸を中心とした主要な街道や宿場は幕府が支配するところであった。そして、この道路の補修や宿場の助成(経済援助)は幕府の費用で賄われたが、これは公用旅行者の便宜をはかるためのものであった。このため大名や幕府の役人にしては公用旅行する武士や仲間(ちゅうげん)のなかには、幕府や大名の権威をかき立て、道中宿場で

馬や人足が無償で出させるなどの横車を押し、問題を起すことも珍しくなかった。また、大行列をつくって道中を往復する大名などは、宿場人足の調達が困難であったり、その費用もかさむことから、通し日雇と称し、荷運びの人足を専門的に扱う江戸の業者から、必要人足を雇って道中することがあった。これを通し日雇は、有力大名や幕府要人に随行することが多かっただけに、この通し日雇を振り回し横暴さはいかに多かったか。

天明七年(一七八七)十月、徳川十一代将軍に就任した家斉の名代として、播磨国姫路一五万石酒井雅樂守が將軍の報告として日光東照宮に参宮した。その帰路名代一行が越ヶ谷宿に到着したところ、通し日雇が運搬してきた荷物が問屋場に持ちこまれ、この荷物を宿場人足で草加宿に搬立てるよう申し出があった。本来人馬の搬立では先触と称し、前もって必要人馬の頭数を問屋場に通知せねばならなかったが、このかわりに申し出に越ヶ谷宿問屋文之助が対応した。ところが酒井家中の役場立会日雇掛の松井市郎次は運賃の差引勘定をしないで、これを草加宿に運搬するよう迫った。

この不法な行動に対し、問屋場に詰めていた大沢町の年寄源兵衛が問屋場の下役として通し日雇の乱暴取扱いにあたり、同時に文之助に詫言をいわせ、手入や問屋帳簿を取上げた田口屋長を捕えさせた。將軍名代の酒井家を恐れ、これに立ち向かう越ヶ谷宿役人の氣勢に驚いた日雇人足一同は、問屋場に運びこまれた荷物を引取り早々に草加宿に去っていった。しかし、越ヶ谷宿ではこの一件を黙って見守るわけにはいかず、事のつづきを道中奉行桑原伊予守役所に訴えた。訴えを受けた奉行所では、松井市郎次や田口屋長七をばじめその関係者、ならびに酒井家留守目附家な

を召喚して吟味にあたったが、この問屋手帳本陣文左衛門、千住宿本陣市郎兵衛が仲に入り、示談条件を示して両者と折衝を重ねた。この結果酒井家中や日雇業者側から、横暴をうけた文之助の治療費として、金五〇両が支払われることになり内済処分になった。

当分の責任者酒井家中の松井市郎次が、酒井家からどのような処分を受けたか不明ながら、このような事件のおよそは刑事事件として処断され、示

談内済で処理されることが普通であった。また宿場側では公用旅行者の横暴に対し、そのつと訴え出ることが訴訟費用の面やその手続きの煩雑さから、多少のことでは泣き寝入りすることが多かった。こうしたなかで越ヶ谷宿問屋場の不法を通さない毅然たる態度や、酒井家中を相手とって訴訟に踏みきった措置は高く評価されてよいであろう。

市史編さん室



12月4日から人権週間です
「思いやり」と「話し合い」で、明るく住みよい社会をみんなつくりましょう。人権週間は、一九四八年国際連合総会において、「世界人権宣言」が採択された12月10日を記念して行われる行事で、基本的人権の尊重と人権思想を高める運動です。今年のテーマは次のとおりです。

- ①人権の共存.....お互いに相手の立場を考慮、豊かな人間関係を築こう
- ②部落差別をなくそう
- ③婦人の地位を高めよう
- ④人権が侵害されたり、家庭問題や借地・借家問題でお悩みの方は、人権擁護委員(法律)相談所、浦和地方法務局越谷支局(64-2111)へご相談ください。相談は無料です。

特別人権相談所の開設
借地・借家、家庭内の問題や人権侵害等でお悩みの方はお気軽にご相談ください。
12月6日(木)
午前10時~午後3時
ところ 市役所5階第一会議室
相談員 人権擁護委員
開合せ 庶務課庶務係 64-2111内線317

もし、この期限までに納めせんと、事故にあたり、ご主人が亡くなられたとき、障害年金や母子年金などが受けられないこととなります。また、65歳から支給される老齢年金を受けるときは、60歳までに通常25年以上保険料を納めることが原則になっていきますが、保険料未納のまま2年以上過ぎると、その期間については保険料を納めることができません。老齢年金が受けられないことにもなりかねません。

保険料は忘れずに！
国民年金に加入しているみなさん、保険料の納め忘れはありませんか。国民年金の保険料は、4・5・6月分は6月20日、7・8・9月分は9月20日、10・11・12月分は12月20日、1・2・3月分は2月末日までに納めることになっています。

お知らせのページ

社協とボランティア主催の「福祉バザー」
越谷市社会福祉協議会と越谷ボランティア連合会では、市民のみなさんから寄せられた善意の品々による「福祉バザー」を開催します。
とき 12月8日(土)小雨決行
午前10時~午後2時
*雨の場合は12月15日(土)
ところ 市立福祉会館東側通路
内容 パザール...日用雑貨品、衣類など多数
②チャリティ手相コーナー
小山晋央先生
開合せ 越谷市社会福祉協議会 64-2111内線548

「二利用ください」
暮らしていかに
テレビの防災番組を
①チャンネル 午前8時55分~9時
その時あたりに
→テレビの中の防災→
9日(日) 白書は語る
②日本テレビ 午前11時25分~11時30分
ご存じですか。
—防災三百科—
12月6日(木) 火災と災害
13日(木) 火災に備える①
開合せ 庶務課庶務係 64-2111内線319

「二存じですか」
運転免許をとる
身障者のみなさんへ
市内に居住し、身体障害者手帳の交付を受けている身体障害者の方が、仕事や日常生活のために第一種普通自動車免許を取得する場合には、取得に要した費用の一部を助成(最高限度額12万円)してあります。
55年度において運転免許の取得を希望される方は、12月20日(木)までに福祉事務所へ電話でお知らせください。
対象の視力・聴覚・言語・上肢障害

「協力ください」
舟の持主をさがしています。
元荒川の不動橋(東中学校前)に流れていた舟(長さ6m・青色)の持主をさがしています。心あたりのある方はご連絡ください。
拾得日 10月20日
場所 元荒川の不動橋(相模町6丁目地先)
連絡先 庶務課庶務係 64-2111内線318

「告知領収証を
受けとりましょう」
12月ともなりますと、忘年会をはじめいろいろな飲み会が多くなりますが、料理店・バー・キャバレー・飲食店などで支払った飲食料金の10%が税金(料理飲食消費税・県税)であることをご存じですか。また同じように、旅館やホテルを利用したときにも10%の税金を支払っています。
この税金は、1人1回2000円以上の飲食料金、1人1泊4000円以上の宿泊料金がかかりますが、お店の経営者が確かと預かりましたという証拠に「公給額収書」を出すことになっています。
税金のかかる飲食料金や宿泊料金を支払う場合は、わたしたちの支払った税金が正しく納められるよう、公給額収書を受けとるようお願いします。
開合せ 越谷市福祉事務所 64-2111-9

「年賀状に電話番号を」
年賀状に電話番号を書き添え、久しく絶えたとの声のたよりで、つとむった話(旧交を温め合っ)てはいかがでしょうか。電話番号を記入する際には、市外局番もお忘れなく、開合せ 越谷電報電話局 64-2111-9

「職員募集」
越谷市では、昭和55年4月1日付採用の職員を次のとおり募集します。
▽理学療法士.....1名採用
資格 理学療法士免許取得者、昭和15年4月2日以前に生れた方
▽現業職員.....約24名
資格 昭和15年4月2日以前に生れた方
△試験日▽
・第1次試験 12月23日(日)
・第2次試験 55年1月21日(日)から26日(土)まで
の指定する日
△受付期間▽
12月10日(月)~18日(火)
*郵送による受付はいたしません。募集要綱等は職員課で配布しています
開合せ 職員課人事係 64-2111内線6000

「ありがとうございます」
△福祉事務所係▽...社会福祉事業
・あけぼの学園・恵まれば児童
▽匿名の方から1万円▽東町3丁目
の植竹安雄さんから1万円▽匿名の方から3万円▽越谷南ロータリー
クラブ社会奉仕団から1万5千円▽村およみ
ナン狩り招待と相人形(1万円相当)
▽川柳町1丁目の武蔵野製菓(株)から菓子(4000円相当)▽南中学校奉仕団からぬいぐるみ人形(5000円相当)▽弥十郎の野本孝さんから防水用訓練マットほか(10万円相当)▽平方小学校PTAから2万4500円▽栄進中学校父兄有志から2万円
△社会課係▽...老人ホーム△
▽上間久里の鈴木佐枝子さんから示んほか▽柳町の福地豊太郎さんからハンカチほか(1万円相当)▽松伏町の八木ショップから柏もち200個▽越谷4丁目から草花多数▽越ヶ谷本町の野口タンス教室(小原文二)さんから掃除機1台▽蒲生本町の松岡富貴さんから分鏡10枚▽北越谷1丁目の横山むねさんから衣類多数▽消防署谷中分署一同から1万7306円

職員募集
越谷市では、昭和55年4月1日付採用の職員を次のとおり募集します。
▽理学療法士.....1名採用
資格 理学療法士免許取得者、昭和15年4月2日以前に生れた方
▽現業職員.....約24名
資格 昭和15年4月2日以前に生れた方
△試験日▽
・第1次試験 12月23日(日)
・第2次試験 55年1月21日(日)から26日(土)まで
の指定する日
△受付期間▽
12月10日(月)~18日(火)
*郵送による受付はいたしません。募集要綱等は職員課で配布しています
開合せ 職員課人事係 64-2111内線6000

健康メモ

小児の鼻出血

◇シリーズ32

小児は大人にくらべ鼻出血(鼻血)は圧倒的に多いもので、男児の方が女児より多くみられます。

鼻の中を左右に縦に隔てる鼻中隔という壁があり、鼻中隔の前端部は細かい血管が網の目のように集まっています。鼻出血のほとんどはこの部位からで、小児の場合鼻の穴の入口から約1cm位の内側です。

鼻出血の原因

- (1)鼻をぶつけるなどの外傷によるもの
 - (2)カゼなどによる鼻炎や副鼻腔炎(ちくのう症)があるために、何回もハナをかんだり、ハナをかむとき鼻を強く圧迫するために、鼻の中の粘膜がこすれて、ただれたり傷つくためによるもの
 - (3)鼻アレルギーなどで、鼻がムズ痒いために指を鼻の中に入れて、こすったりして、爪などで傷がつくためによるもの
 - (4)鼻をいじるくせのある子供で、その刺激で鼻の粘膜の炎症がおこり、かさぶたがつき、これが異物感となって、かさぶたを無理にはがすために出血するという悪循環をくり返すもの
 - (5)きわめて少ないのですが、全身的な病気(白血病、血小板減少性紫斑病、再性不良性貧血など)によるもの
- 以上のように鼻出血の原因は鼻の病気が直接の原因であることは少なく、ほとんどは指やハナをかむときの刺激による二次的なものが原因となります。

鼻出血の手当

出血がひどくても、ショックになったり、死亡することはまずありません。親があわてますと子供はよけい不安になり、血圧が高くなったり、泣き出すために血液がうっ血して、ますます出血しやすくなります。まず親が落ち着いて子供を安心させることが大切です。

- (1)脱脂綿(ティッシュペーパーは不適)を小さくちぎって軽くまるめ、出血している鼻の中に1~1.5cmの深さまで入れ、外から軽く圧迫します。あまり大きいの、硬いものを無理におし込むと傷を大きくして出血が強くなりますので、注意してください
- (2)出血している側を上にして寝かせ、枕をやや高くします(半座位でもよい)
- (3)氷のうなどで鼻を冷やします
- (4)血液がのどにまわった場合、血液をのみ込むと吐きやすくなりますので、唾といっしょに出させるとよいでしょう

以上の方法で20~30分以内で鼻血は止まるでしょう。一時間以上止まらない時は医院で手当てしてもらいましょう。手当てした後は鼻をいじらないように注意しましょう。また正しいハナのかみ方をよく教えることが大切です。鼻出血を何度も起こす場合や、鼻出血の止まる時間が長い場合は、耳鼻科と小児科で診察や検査をする必要もあるでしょう。

市立病院耳鼻科・小児科
*健康メモは、切りとってスクラップしておくと便利です

保育所(園)名	3歳以上児	3歳未満児
浦生 保育所	20人	10人
生袋 保育所	20人	10人
大相模 保育所	20人	10人
大乳根 保育所	1人	35人
増田 保育所	20人	10人
大沢 第一 保育所	20人	30人
大沢 第二 保育所	50人	10人
大深 保育所	50人	10人
中田 保育所	40人	10人
七川 保育所	40人	10人
赤赤 保育所	30人	10人
赤赤 第二 保育所	20人	10人
山南 保育所	20人	10人
山南 第二 保育所	20人	10人
山南 第三 保育所	20人	10人
山南 第四 保育所	20人	10人
山南 第五 保育所	20人	10人
山南 第六 保育所	20人	10人
山南 第七 保育所	20人	10人
山南 第八 保育所	20人	10人
山南 第九 保育所	20人	10人
山南 第十 保育所	20人	10人
山南 第十一 保育所	20人	10人
山南 第十二 保育所	20人	10人
山南 第十三 保育所	20人	10人
山南 第十四 保育所	20人	10人
山南 第十五 保育所	20人	10人
山南 第十六 保育所	20人	10人
山南 第十七 保育所	20人	10人
山南 第十八 保育所	20人	10人
山南 第十九 保育所	20人	10人
山南 第二十 保育所	20人	10人
山南 第二十一 保育所	20人	10人
山南 第二十二 保育所	20人	10人
山南 第二十三 保育所	20人	10人
山南 第二十四 保育所	20人	10人
山南 第二十五 保育所	20人	10人
山南 第二十六 保育所	20人	10人
山南 第二十七 保育所	20人	10人
山南 第二十八 保育所	20人	10人
山南 第二十九 保育所	20人	10人
山南 第三十 保育所	20人	10人
山南 第三十一 保育所	20人	10人
山南 第三十二 保育所	20人	10人
山南 第三十三 保育所	20人	10人
山南 第三十四 保育所	20人	10人
山南 第三十五 保育所	20人	10人
山南 第三十六 保育所	20人	10人
山南 第三十七 保育所	20人	10人
山南 第三十八 保育所	20人	10人
山南 第三十九 保育所	20人	10人
山南 第四十 保育所	20人	10人
山南 第四十一 保育所	20人	10人
山南 第四十二 保育所	20人	10人
山南 第四十三 保育所	20人	10人
山南 第四十四 保育所	20人	10人
山南 第四十五 保育所	20人	10人
山南 第四十六 保育所	20人	10人
山南 第四十七 保育所	20人	10人
山南 第四十八 保育所	20人	10人
山南 第四十九 保育所	20人	10人
山南 第五十 保育所	20人	10人
山南 第五十一 保育所	20人	10人
山南 第五十二 保育所	20人	10人
山南 第五十三 保育所	20人	10人
山南 第五十四 保育所	20人	10人
山南 第五十五 保育所	20人	10人
山南 第五十六 保育所	20人	10人
山南 第五十七 保育所	20人	10人
山南 第五十八 保育所	20人	10人
山南 第五十九 保育所	20人	10人
山南 第六十 保育所	20人	10人
山南 第六十一 保育所	20人	10人
山南 第六十二 保育所	20人	10人
山南 第六十三 保育所	20人	10人
山南 第六十四 保育所	20人	10人
山南 第六十五 保育所	20人	10人
山南 第六十六 保育所	20人	10人
山南 第六十七 保育所	20人	10人
山南 第六十八 保育所	20人	10人
山南 第六十九 保育所	20人	10人
山南 第七十 保育所	20人	10人
山南 第七十一 保育所	20人	10人
山南 第七十二 保育所	20人	10人
山南 第七十三 保育所	20人	10人
山南 第七十四 保育所	20人	10人
山南 第七十五 保育所	20人	10人
山南 第七十六 保育所	20人	10人
山南 第七十七 保育所	20人	10人
山南 第七十八 保育所	20人	10人
山南 第七十九 保育所	20人	10人
山南 第八十 保育所	20人	10人
山南 第八十一 保育所	20人	10人
山南 第八十二 保育所	20人	10人
山南 第八十三 保育所	20人	10人
山南 第八十四 保育所	20人	10人
山南 第八十五 保育所	20人	10人
山南 第八十六 保育所	20人	10人
山南 第八十七 保育所	20人	10人
山南 第八十八 保育所	20人	10人
山南 第八十九 保育所	20人	10人
山南 第九十 保育所	20人	10人
山南 第九十一 保育所	20人	10人
山南 第九十二 保育所	20人	10人
山南 第九十三 保育所	20人	10人
山南 第九十四 保育所	20人	10人
山南 第九十五 保育所	20人	10人
山南 第九十六 保育所	20人	10人
山南 第九十七 保育所	20人	10人
山南 第九十八 保育所	20人	10人
山南 第九十九 保育所	20人	10人
山南 第一百 保育所	20人	10人

*印は来年4月に新設されるもので仮称です

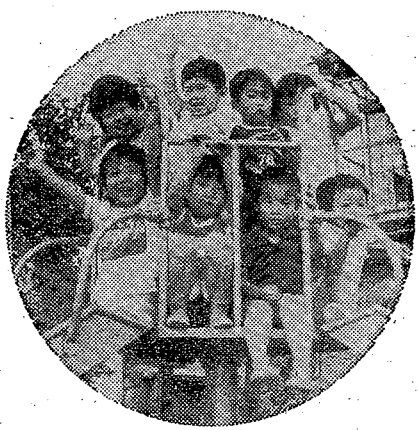

保育所(園)の入所受付

△ 来年1月7日~12日
△ 福祉会館第一会議室

市では、来年4月から市内の保育所(園)に入所する乳幼児の入所受付を次のとおり行います。

受付期間 1月7日(月)~12日(土)
受付時間 午前9時~午後4時30分
受付場所 福祉会館第一会議室
問合せ 保育課保育係 64-2111

で(土曜日午後4時30分まで受付可)

入所できる乳幼児は、次の①~④の該当する家庭の乳幼児です(ただし、①~④の場合は、同居する親族その他の方が保育できる家庭は除きます)。

① 居宅外労働... 母親が居宅外労働しているため保育できない場合
② 居宅内労働... 母親が居宅内労働しているため保育できない場合
③ 専業主婦... 母親が専業主婦で、保育できない場合、ただし、父親がその仕事に従事し、かつ使用人がいる家庭は除きます
④ 母親のいない家庭... 母親の死亡、行方不明、抱養などの理由により、母親がいない場合
⑤ 母親の出産前... 母親が出産の前であったり、病気があったり、心身に障害があるなどして保育できない場合
⑥ 病人の看護等... 母親がいつも病人や身障者の看護にあたり、保育できない場合
⑦ 家庭の災害... 火災や風水害、地震などによって家を失ったり、破損したため、その復旧の間保育ができない場合

△ 昭和54年度の所得税が課税されていない場合は、54年度固定資産税が課税されている(課税証明書または納税証明書)を添付してください
△ 昭和54年12月2日以前に越谷市に転入された方は、転入前の昭和54年度市区町村税および固定資産税が課税されている(課税証明書または納税証明書)を添付してください
△ 昭和54年12月2日以前に越谷市に転入された方は、転入前の昭和54年度市区町村税および固定資産税が課税されている(課税証明書または納税証明書)を添付してください
△ 昭和54年12月2日以前に越谷市に転入された方は、転入前の昭和54年度市区町村税および固定資産税が課税されている(課税証明書または納税証明書)を添付してください

△ 昭和54年12月2日以前に越谷市に転入された方は、転入前の昭和54年度市区町村税および固定資産税が課税されている(課税証明書または納税証明書)を添付してください
△ 昭和54年12月2日以前に越谷市に転入された方は、転入前の昭和54年度市区町村税および固定資産税が課税されている(課税証明書または納税証明書)を添付してください
△ 昭和54年12月2日以前に越谷市に転入された方は、転入前の昭和54年度市区町村税および固定資産税が課税されている(課税証明書または納税証明書)を添付してください

△ 昭和54年12月2日以前に越谷市に転入された方は、転入前の昭和54年度市区町村税および固定資産税が課税されている(課税証明書または納税証明書)を添付してください
△ 昭和54年12月2日以前に越谷市に転入された方は、転入前の昭和54年度市区町村税および固定資産税が課税されている(課税証明書または納税証明書)を添付してください
△ 昭和54年12月2日以前に越谷市に転入された方は、転入前の昭和54年度市区町村税および固定資産税が課税されている(課税証明書または納税証明書)を添付してください

△ 昭和54年12月2日以前に越谷市に転入された方は、転入前の昭和54年度市区町村税および固定資産税が課税されている(課税証明書または納税証明書)を添付してください
△ 昭和54年12月2日以前に越谷市に転入された方は、転入前の昭和54年度市区町村税および固定資産税が課税されている(課税証明書または納税証明書)を添付してください
△ 昭和54年12月2日以前に越谷市に転入された方は、転入前の昭和54年度市区町村税および固定資産税が課税されている(課税証明書または納税証明書)を添付してください

△ 昭和54年12月2日以前に越谷市に転入された方は、転入前の昭和54年度市区町村税および固定資産税が課税されている(課税証明書または納税証明書)を添付してください
△ 昭和54年12月2日以前に越谷市に転入された方は、転入前の昭和54年度市区町村税および固定資産税が課税されている(課税証明書または納税証明書)を添付してください
△ 昭和54年12月2日以前に越谷市に転入された方は、転入前の昭和54年度市区町村税および固定資産税が課税されている(課税証明書または納税証明書)を添付してください

△ 昭和54年12月2日以前に越谷市に転入された方は、転入前の昭和54年度市区町村税および固定資産税が課税されている(課税証明書または納税証明書)を添付してください
△ 昭和54年12月2日以前に越谷市に転入された方は、転入前の昭和54年度市区町村税および固定資産税が課税されている(課税証明書または納税証明書)を添付してください
△ 昭和54年12月2日以前に越谷市に転入された方は、転入前の昭和54年度市区町村税および固定資産税が課税されている(課税証明書または納税証明書)を添付してください

△ 昭和54年12月2日以前に越谷市に転入された方は、転入前の昭和54年度市区町村税および固定資産税が課税されている(課税証明書または納税証明書)を添付してください
△ 昭和54年12月2日以前に越谷市に転入された方は、転入前の昭和54年度市区町村税および固定資産税が課税されている(課税証明書または納税証明書)を添付してください
△ 昭和54年12月2日以前に越谷市に転入された方は、転入前の昭和54年度市区町村税および固定資産税が課税されている(課税証明書または納税証明書)を添付してください

△ 昭和54年12月2日以前に越谷市に転入された方は、転入前の昭和54年度市区町村税および固定資産税が課税されている(課税証明書または納税証明書)を添付してください
△ 昭和54年12月2日以前に越谷市に転入された方は、転入前の昭和54年度市区町村税および固定資産税が課税されている(課税証明書または納税証明書)を添付してください
△ 昭和54年12月2日以前に越谷市に転入された方は、転入前の昭和54年度市区町村税および固定資産税が課税されている(課税証明書または納税証明書)を添付してください

△ 昭和54年12月2日以前に越谷市に転入された方は、転入前の昭和54年度市区町村税および固定資産税が課税されている(課税証明書または納税証明書)を添付してください
△ 昭和54年12月2日以前に越谷市に転入された方は、転入前の昭和54年度市区町村税および固定資産税が課税されている(課税証明書または納税証明書)を添付してください
△ 昭和54年12月2日以前に越谷市に転入された方は、転入前の昭和54年度市区町村税および固定資産税が課税されている(課税証明書または納税証明書)を添付してください



こんにちは すこやかさん

亜希ちゃん(5歳1か月)
直美ちゃん(2歳6か月)
相原進さんの長・二女 (三野宮677)
「気が弱いので自信をつけさせる意味で何かひとつのことをと思い、お姉ちゃんにはいまピアノを習わせています。二人ともとても姉妹仲がいいから助かります」
(母親・すみさんの話)
◇いつまでも仲良しでいてね

家庭とくらし

生活用品の交換会
越谷市くらしの会と連合婦人会では、恒例の生活用品交換会を次のとおり実施します。近所おさしあわせの会、お出かけください。

年末年始は、ごみが多くなります
「ごみの出し方は計画的に...」
年末年始は、ごみが多くなります。ごみの出し方は計画的に、ごみの出し方を心がけてください。

あなたも家計簿をつけてみませんか
家計簿をつけるのは、お金の流れを把握し、支出を減らすのに役立ちます。市では、一人でも多くの方に家計簿をつけていただくため、おさしあわせの会を開催します。

麻しんはしかの予防接種を受けましょう
2歳以上6歳未満の方で、まだ麻しんはしかの予防接種を受けていない方は、市役所または保健センターで接種できます。

愛の献血を... (12月中の日程)
7日(金) 10:00~12:00 浦生公民館
10日(月) 10:00~12:00 越谷市役所
14日(金) 10:00~12:00 市立第一体育館
25日(火) 10:00~11:00 越谷市立病院
問合せ 衛生課予防衛生係 64-2111 内線223

市長電話 64-2123
市長とお話ください
△12月12日(水) 受信日 毎月第2・4水曜日 午前8時~8時30分
△12月26日(水) 会話時間 1人5分以内(かならず氏名・住所・電話番号をお知らせください)
△午前8時~8時30分
問合せ 広報課広聴係 64-2111内線583

