広報

こしがや

12月15日

昭和54年（1979）No.607

編集

越谷市役所企画部広報課

昭和32年8月5日第三種郵便物認可
毎月2回（1日・15日発行）

師走、木枯し、おかめ市

大沢香取神社の香取市

11月の終わりごろから、木の葉を吹き落とし枯木にしてしまう強い風が吹く。木枯しである。木枯しが吹きはじめるともう師走。師走の声とともにことしも別名「おかめ市」と呼ばれている大沢香取神社の香取市が2日に開かれた。福をかき集めるという縁起もののクマ手を売る露店の前では、景気のいい手打ちの音がなりひびく。夜寒のなか、訪れた人びとの表情にもどこか師走のあわただしさが感じられた。

越谷とわたし 40

「越谷とわたし」は、あなたのコーナーです。みなさんの投稿をお待ちしています。字数は900字程度です。　広報課

越谷のみなさん、はじめまして…

七左町一の八八　吉野巳之吉（68歳）　よしの みのきち

移転……。

トラックから、運送会社の人がきびきびと家財を運び出し、私が指定する座敷の位置にきちんと据えていく。家主の奥さんが、ポットいっぱいにお茶を持ってきてくれる。素早く注文を聞いて、おすし屋さんへ電話してくれる。昼食の配慮だ。ひとり者の老人にとって、みんな心にくいほどのこころ配りだ。

明け放った窓からは、初夏の陽光がまばゆく降りそそぐ。きらめくような風が、汗ばんだ肌に心地よい。

「すこしは、落ち着きましたか？」

前の家の奥さんが訪れてくれる。ごみの収集日、下水当番……など、くわしく書いたメモを置いていってくださる。隣りの家の奥さんが、古い網戸を持ってきてくれる。

このような隣人の親切は、東京での生活ではなかったことだ。ほんとうにうれしい。

もう半歳……。

越谷生活ももう半歳過ぎた。

大変なのは東京への通勤だが、山の手線の殺人的なラッシュに比べれば、東武線のラッシュなどものの数ではない。

ふだん家にいない私のために、洗たくものはとりこんでくれる。強い雨が降ったときなどは、雨戸をしめておいてくれる。

また、参加できなかった町内の運動会の日には、わざわざ弁当まで持ってきてくれた。隣人の親切が身にしみる。

日曜日、カメラを肩に自転車で走りまわるのが、私の楽しみだ。ときには、遠く春日部のあたりにまで足をのばしてみる。思いがけぬ風景に出くわしたときや、安い買物ができたときのよろこびがある。人口二二万の新興都市越谷の発展はまだまだこれからである。そんな若いまちが、たまらなく好きになった。

朝の八時には家を出る。

「いってらっしゃーい」

身寄りを持たぬ私に、こんな温かいことばを毎日かけてくれる近隣……。

駅までの自転車のペダルが軽い。

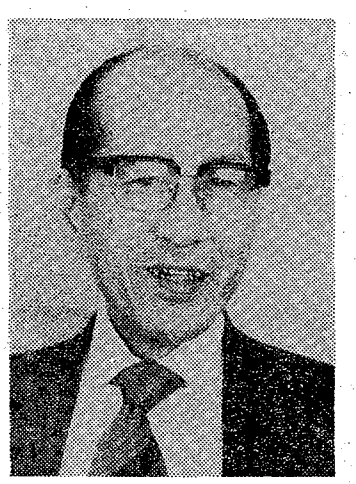

川の流れと人情、越谷の人はみな親切な方ばかりです。温かい人情にふれると、ほっとしますね…と吉野さん

市の人口

（昭和54年12月1日現在 住民基本台帳）

		前月比
総人口	21万7822人	395人増
男	10万9918人	229人増
女	10万7904人	166人増
世帯数	6万2932世帯	99世帯増

財政状況の公表

昭和54年度 上半期

市の財政状況が公表されました。これは、地方自治法および越谷市財政状況の公表に関する条例の規定に基づいて公告されるもので、毎年2回、12月には会計年度の4月1日から9月30日までの上半期を、6月には前年度10月1日から3月31日までの下半期をそれぞれお知らせするものです。

今号は、54年度上半期の市の財政状況と、あわせて越谷市病院事業会計の業務状況をお知らせします。（金額表記は1万円未満を4捨5入）

9月に補正第1号 一般会計271億円に

歳入歳出総額288億8000万円でスタートした昭和54年度一般会計予算は、補正第1号・9月1日専決および臨時市議会を経て、9月末現在で、歳入歳出ともそれぞれ271億2200万円となりました。補正額は、6億8888万円を未計上にあり、合計額は、8億4000万円の減額補正を行い、6億3000万円の減額補正を行い、12億3000万円の減額補正をおこなうとして、今年3月議会提出の補正予算案と、繰越額を含めて、「補正のうち」9億0000万円を未計上にあり、合計額は、8億4000万円の減額補正を行い、12億3000万円の減額補正を行い、繰越額を含めて、「補正のうち」9億0000万円とします。また、補正のうち、6億8888

⇧ 創立25周年を迎えた連合婦人会

越谷市連合婦人会は創立してから25周年を迎えましたが、その記念式典が11月30日に、サンシティ越谷市民ホール大ホールで行われました。この日は越谷市男女共同参画レクリューション連盟の第1回総会でもあり、大勢の主婦たちで会場はあふれんばかりの盛況でした（写真は総会のひとこま）。

⇦ 自主防災めざして

大林自治会では11月29日、防災訓練を行いました。この日は非常時を想定して町内の広場に救護所を作り、たき出しをするなど、自治会のみなさんは自主防災をめざして真剣そのものの訓練をしました。

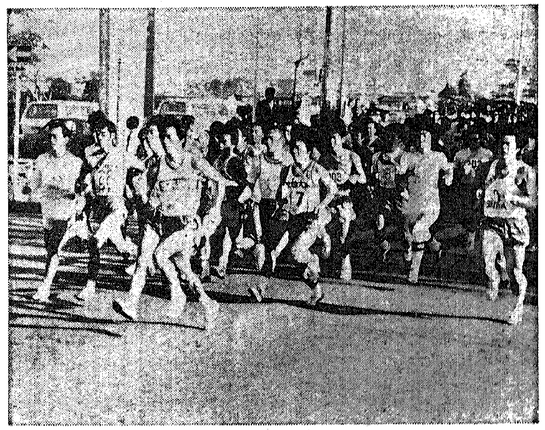

⇧ 師走のまちに声援

第24回 市内一周駅伝大会

天候に恵まれた9日、市内一周駅伝大会が開かれました。今年参加したのは119チーム（参加者数952名）、午前9時30分に元気よくスタートした各チームは、それぞれ沿道で市民の声援をうけていました。

⇩ いよいよ着工

東部清掃組合第二工場

越谷、草加、八潮、三郷の4市と松伏、吉川の2町で構成している東部清掃組合（管理者・越谷市長）の第二清掃工場の地鎮祭が11月30日、建設予定地の八潮市八条で行われました。この清掃工場は56年3月に完成予定で日量200トンのし尿処理能力を持っています（中写はくわ入れをする鹿村越谷市長）。

⇧ ロマンスカーの試乗会

東武鉄道日光線開通して60年になりますが、これを記念しての11月25日、山田小の子ども会から100人の子どもたちが、ロマンスカーの試乗会に招待されました。車内では乗色を楽しんだばかり、いろいろな楽しみがあり、日光では大正天皇のご用邸だった田母沢会館でひとときを過ごしました。

⇦ 盛大に第9回農業祭

人気を集めた即売会

7日から9日までの3日間、市第一体育館で第9回農業祭が開かれました。今年は「ふるさとの味」で生産された野菜や農産物等が展示されましたが、なかでもこれらの即売会が市民の人気を呼んでいました。

公民館コーナー

桜井 大谷三三〇二 ☎76―0992

▼第3回桜井地区ダンスパーティのつどい
とき 12月23日(日)午後6時～9時
ところ 公民館大会議室
会費 500円（飲物、つまみ代）
申込み 公民館で会員券をうけとる
▼54年度桜井公民館後期講座の参加者を募集（別表のとおり）
申込み ①～④ 1月10日(木)
⑤～⑦ 1月11日(金)
午前9時から公民館で受付
▼桜井地区新年会
とき 1月6日(日)
午前9時30分～12時
ところ 公民館大会議室
会費 1500円
申込み 12月27日午前中までに会費を添えて公民館へ

増林 増林一八六九 ☎62―2855

▼第4回増林地区囲碁大会
とき 1月20日(日)午前9時30分
ところ 東越谷小学校体育館
種目・自治会対抗戦（一自治会2チームまで）
・一般シングルス（男子・女子）
チーム編成 団体戦は二チーム3組の混合ダブルスで編成
申込み 12月27日(日)午後5時までに参加費（一人100円）を添えて公民館へ

新方 北川崎二三八 ☎76―6491

▼新方地区新年会
とき 1月27日(日)
午前9時30分～午後4時
ところ 旧小学校体育館
舞台演劇 男子3名女子18名による9人劇
資格 新方地区に在住する成人男子・女子で構成するチーム
申込み 公民館にある指定の用紙に記入のうえ、1月12日(土)までに公民館へ。参加費は練習費等を含む
▼新方地区バレーボール大会
とき 1月19日(日)午後1時
ところ 公民館大会議室
会費 一人1000円
申込み 12月15日～22日までに公民館で

川柳 川柳町二丁目八五 ☎87―8213

▼スケートとワカサギ釣りの集い
とき 1月26日(土)、27日(日)
荷行日帰り
ところ 福島県猪苗代湖
参加費 大人（中学生以上）6000円 小人4500円（往復バス代、宿泊料、朝食代、昼食代、夕食代含む）
定員 50名（先着順）
申込み 12月20日(火)までに参加費を添えて公民館へ
▼写真愛好者を募集
対象 地区内在住で、これから写真を始めたい方や写真に興味のある人、どなたでも
人員 15名
申込み 12月20日(火)までに公民館へ
※活動日や運営方法等については公民館までお問合せください

大袋 大谷一六〇二 ☎75―3952

▼第5回新春名画鑑賞会
とき 1月6日(日)午前11時から
ところ 公民館大会議室
対象 自治会加入、自治会長、社会教育関係の団体長とする
会費 1500円
申込み 自治会長、各団体の長の方が連盟して会費を添えて、12月25日(火)までに公民館へ
▼シリーズ「大沢地区子ども映画会」第一回目
とき 12月23日(日)
ところ 公民館大会議室
題名 「平和の谷」コーヨーシネマ
映画（日本劇映）
上映時間 ①午前9時～10時20分
②午前10時40分～12時
③午後1時～2時20分
④午後2時50分～4時
⑤午後3時～4時20分
対象 小学生（中学生）以上
費用 無料

大沢 大沢一一〇四〇 ☎76―5300

▼大沢地区親子スキーの参加者
とき 2月3日(日)
日帰り（午前5時発）
ところ 鷲倉山スキー場
対象 大沢地区に在住する小学校中上の子（小学校体験遠足付）
定員 50人（先着順）
費用 2500円（交通費・保険代）
貸スキー、リフト代別
申込み 12月15日から、参加費を添えて公民館へ

蒲生 蒲生茜町四一九 ☎64―0960

▼蒲生地区スキーの集い
とき 2月9日(土)～11日(月)
ところ 群馬県奥利根国際スキー場
参加費 大人（中学生以上）1万1500円
小人（4歳以上）9500円
定員 40人（定員になり次第締切り）
集合 2月9日(土)午後11時
申込み 12月18日(火)から参加費を添えて公民館へ

荻島 南荻島一八五 ☎74―9555

▼初心者スケート教室
とき 1月29日(火)・30日(水)
5日(火)の6回
いずれも午前9時～12時
ところ 県立こどの水太公園
対象 家族単位（初心者）
定員 40名（申込順）
参加費 2600円（入園料、貸靴代込別）
申込み 1月8日(土)から園時公民館で受付

54年度桜井公民館各種講習会の日程

講習会名	講習日	時間	定員
①木目込	毎週火曜日	9：30～11：30	30名
②替物着付	毎週土曜日	9：30～11：30	30名
③七宝焼	毎週火曜日	9：30～11：30	25名
④ネオ・パステルアート	第1・3月曜日	9：30～11：30	20名
⑤編手芸	毎週水曜日	9：30～11：30	50名
⑥ケーキ・菓子	毎週火曜日	9：30～11：30	25名
⑦木彫	毎週木曜日	9：30～11：30	25名

がんばってます

桜井公民館

◆◇ フラワーコーラス ◇◆

練習日は原則火曜日。歌の好きなお母さんが公民館に集まる。一週間にいちどグループのみんなに会えるのが楽しみだ。花のように美しくというのがグループの名前の由来。グループの特色をひと言でいうと、明るく、若さにあふれたグループだそうだ。もちろんそれぞれの家庭でもうたう。「さすがだね」とど主人にはほめて（？）くれる。「声をあわせることによって、心も通いあいます。とても楽しいグループですよ」と指導する小泉先生はおっしゃる。会員はただいま19人。広く会員を募集している。みなさんもどうぞ。

みんなのひろば

私にもつかせて

―七左町4丁目前谷子ども会―

七左町4丁目前谷子ども会では、12月9日、早くももちつき大会を行いました。

おともだちが、それぞれ町内をまわって廃品回収をし、集めたお金で毎年行っているものです。

ふかしたお米がうすにうつされると、お手伝いのお父さんたちは、力づよくつきます。それを受けて今度は元気なチビっ子たちが、かわるがわるに重い"キネ"をふりあげ、りっぱにおもちをつきました。

ついたおもちは、みんなでまるくちぎり、「からみ」や「あんこ」、「きなこ」をつけてできあがり。

おともだちは、口いっぱいにおもちをほおばり、ひと足早いお正月を味わいました。

力いっぱいおもちをつくおともだち

こどもコーナー

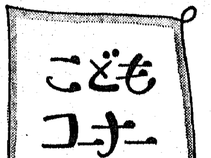

さくらい ゆき さん
宮本小 2年

たぬきのおめん、かわいいでしょ。音楽会でクラスの友だちと「たぬきのたいこ」をうたったのよ。

新刊案内

図書館だより

12月3日から児童図書コーナーが、広くなり、明るくゆったりとなりました。お友だちをさそいあって、みんなで楽しく利用してください。

○まゆこのるすばん
征矢清

まゆこがひとりでるすばんしていると、だれかがとをたたきました。みると、くまにきつねにうさぎがたっています。そして、みんなは、おなかがすいたというのです！

ひとりでるすばんする子どもの心のときめきを、動物たちとのふれあいのなかであたたかくえがいた幼年どうわです。

○おにの子はホームラン王
手島悠介

山のぶんこうの一ねんせい、かっちゃんは野球がだいすきです。あまりうまくありませんでしたが、いっしょうけんめいれんしゅうして、ほんこうとのしあいには、せんしゅにえらばれました。

九かいのうちツーアウトまんるいで、だじゅんはかっちゃんにまわってきました……。

○サーカスの動物たち
沢近十九一

サーカスでは、いろいろな動物が楽しい芸をみせてくれます。ライオン、トラ、ゾウ、それにクマやサルでも。調教師たちはどのようにして、動物たちに芸を教えたのでしょう。

第90回こどもクイズ当選者

答え（びっくり）

応募総数 116通 正解者数 105通

【当選者氏名】

池畑 幸太朗くん	大相模小2年	小沼 良くん	問野小2年
機百代さん	弥栄小5年	斉藤玲子さん	大袋東小4年
うすい たつやくん	弥栄小1年	高橋伸美さん	東越谷小6年
遠藤佳津子さん	明正小3年	山下雪さん	南谷小2年
太田芳幸くん	北越谷小3年	佐藤香津子さん	富士中2年

みんなの作品

⇧ 5年 甲斐美佐紀

（花）

⇦ 4年 井上文恵

今月は東越谷小学校のおともだちの作品です

（感想文）

「小さな小さなキツネ」をよんで

1年 ふくい まゆみ

わたしは、はじめ「小さな小さなキツネ」と、いうだいだから「りすくらいのキツネのおはなしかな」と、おもいました。これは、おもしろそうだな、どのくらいの大きさか、たしかめてみようと、よんでいきました。

そのキツネは、たけのくだに入っているかみさまです。でもそんなキツネがいるはずないでしょう。だって、キツネは、いぬぐらいの大きさだからです。

まえに、どうぶつえんで見たキツネも、こいぬのチャッピーぐらいでした。

オハナのおとうさんやおかあさんは、まいにち、キツネをおがんでいました。だけど、そんなことをして、ほんとうにいうことをきいてくれるのかな。お金がほしいときは、じぶんでせっせとはたらいて、もうければいいでしょう。よそのうちから、お金やおこめをもってきちゃうなんて、どろぼうみたい。じぶんのうちがよくなってよそのうちがこまってしまうなんて、ゆるせません。わたしもオハナとおなじで、人にないしょで、じぶんたちばかりがよくなろうなんて、ずるいかんがえなんかだいきらいです。

ある日、オハナがひとりでくさをとっていて、キツネを見つけました。むしぐらいの大きさしかなくて、バッタとまちがえそうでした。わたしは、これがくだぎつねだなとおもって、わくわくしてきました。キツネのかおが、わんぱくだけど、オハナにはやさしいスギオによくにているので、へんなきもちです。そんなかわいいキツネだったら、わたしは、いっしょにあそびたいです。

キツネは足をけがしていたので、オハナははっぱで、ほうたいをしてやりました。わたしはそんなオハナを、しんせつだなあとおもいました。キツネはうれしくて、けががなおっても、はっぱのほうたいをしているかもしれませんね。

オハナはうちへかえって、おとうさんやおかあさんに、キツネのはなしをしたけど、しんじてもらえません。でも、わたしはこころの中でしんじてあげました。

山へかえったキツネのことをいろいろおもっていました。

わたしもキツネのようにひろいひろいのや山をかけまわりたくなりました。そして、山で、うさぎやりすたちとも、ともだちになって、いっしょにあそんだりおやつをたべたりしたいなあ。

図書館だより

第106回　日本古典文学鑑賞講座

とき　1月12日（土）午後2時
ところ　市役所第一会議室（5階）
主題　新古今和歌集（二）　新古今和歌集と百人一首
講師　小谷次郎氏

第21回　俳句初学教室

とき　1月13日（日）午後1時
ところ　市役所第一会議室（5階）
会費　200円
＊参加者はなるべく3句ご持参ください

第273回　市民読書会

とき　1月19日（土）午後1時30分
ところ　市役所第一会議室（5階）
テキスト　近藤紘一著「サイゴンから来た妻と娘」
＊テキストは図書館にあります

年末年始の休館日

12月27日（木）～28日（金）館内整理
29日（土）～31日（月）年末
1月1日（火）～4日（金）年始
以上を休館とし、1月5日（土）から平常通り貸出しを行います。

移動図書館「しらこばと号」の巡回

巡回日	駐車場	時間
1月8日（火）	蒲生東町集会所	1：30～2：30
	蒲生本町	3：00～4：00
9日（水）	大成町みどり団地公園	10：00～11：00
	桜井青空団地公園	1：30～2：30
	大泊せんげん台ハイツ	3：00～4：00
10日（木）	大林会館	1：30～2：30
	大里三栄団地児童公園	3：00～4：00
11日（金）	鷲越集会所	1：30～2：30
	弥栄第2公園	3：00～4：00
16日（水）	平方中央児童公園	1：30～2：30
	平方立野	3：00～4：00

図書館は福祉会館の3階です。☎64＝2111内線　図書館558・事務室549

1月7日～12日　保育所・園の入所受付

市では、来年4月から市内の保育所（園）に入所する乳幼児の申込受付を次のとおり行います。

受付期間　1月7日（月）～12日（土）
受付時間　午前9時～午後4時30分（土曜日も午後4時30分まで受付けます）
受付場所　福祉会館第一会議室
＊「入所できる乳幼児」「申込みに必要なもの」「軽い障害を持つ4、5歳児」等については、広報12月1日号に掲載されています。詳しくは保育課へおたずねください。
＊受付期間中に申請できない方については臨時受付を行いますが、4月入所の審査対象になりません。ご注意ください。
問合せ　保育課保育係　☎64＝2111内線297

55年度入所（園）募集人員

保育所（園）名	3歳以上児	3歳未満児
蒲生保育所	20人	10人
大袋保育所	20人	10人
大相模保育所	20人	—
乳児保育所	—	35人
桜井保育所	20人	—
増林保育所	20人	30人
大沢第一保育所	50人	—
中央保育所	50人	—
深田保育所	40人	—
七左保育所	40人	—
川柳保育所	30人	—
荻島保育所	20人	10人
赤山保育所	20人	10人
蒲生南保育所	20人	10人
新方保育所	20人	10人
大袋北保育所	20人	10人
宮本保育所	20人	10人
＊南越谷保育所	70人	30人
あおい保育園	35人（2歳児含む）	
大沢保育園	40人	—
越ケ谷保育園	15人（1，2歳児含む）	
おおたけ保育園	25人（1，2歳児含む）	
＊のぞみ保育園	76人	24人

＊印は来年4月に新設されるもので仮称です

農業委員会の選挙人名簿をつくります

該当者は申請もれのないよう…

1月1日現在で農業委員会選挙人名簿をつくるため、市農業委員会では登載申請用紙を農業連絡員さんを通じて配布します。

該当する農家の方は登載申請書に記入して、1月7日までに各連絡員さんまたは農業委員会に提出してください。

農業委員選挙人名簿に登載できる方は次のとおりです。

▽市農業委員会の区域内に住所を有する満20歳（昭和35年4月1日までに生まれた方）以上の方
▽10アール（一反二歩五合）以上の農地につき耕作業務を営む方
▽前項の同居の親族またはその配偶者（耕作に従事する日数が年間60日以上）
▽10アール以上の農地につき、耕作の業務を営む農業生産法人（農事組合法人、合名会社、合資会社、有限会社で農業を営むことをいう）の組合員または社員（耕作に従事する日数が年間60日以上
＊記入の際は登載申請書用紙の裏面をよく読んでから書入れてください
問合せ　農業委員会　☎64＝2111内線488

国民年金の保険料を収めていない方へ

国民年金は、一定期間保険料を納めるか、免除を受けていなければ年金を受けることができず、そうでなければ生涯、年金を受けられない無年金者となります。そこで無年金者の救済措置として昨年7月から実施しているのが国民年金保険料の特例制度です。これは今回限りの特例として認められ、「時効」となって納められなくなった保険料をさかのぼって納めることができるようにしたものです。なお、この特例納付ができる人は、国民年金の強制加入の未納期間をもっている人に限られます。

保険料　4000円（時効となった期間1か月分）
納付期限　55年6月30日まで

なお、保険料納付が困難な方は、世帯更生資金で特例納付に要する額の半額を貸付ける制度がありますので、ご相談ください。
問合せ　保険年金課国民年金係　☎64＝2111内線257

ご注意ください……国民健康保険に加入のみなさんへ

会社等の社会保険に加入したとき、または、越谷市から転出するときには入社日や転出日の翌日から越谷市の国民健康保険の資格がなくなります。このような場合、国保の保険証は使用しないようご注意ください。

また会社等で保険証がすぐに交付されない場合は、会社で資格証明書を発行してもらい、社会保険での受診をしてください。

市内で住所や世帯主の氏名が変わった場合には、保険証の記号番号が変更しますので、そのままでは使用できません。

必ず保険証を持参して届出してください。
問合せ　保険年金課国保係　☎64＝2111内線253

国の進学ローンをご利用ください

来春進学される子どもさんへ

対象　高校・大学等に進学するための資金を必要とされる方、但し収入に制限（今春は500万円以内、事業所得者は355万円以内）があります。一世帯あたり50万円以内
融資額
融資期間・高校3年以内
・大学4年以内
利息　利用時の基準金利（現在は年8・0％）
保証人　1名以上（財団法人進学資金融資保証基金を利用する場合は不要です）
返済　毎月元利均等返済（希望によりボーナス月増額返済が併用できます）
取扱い期間　来春進学の方は55年1月から4月まで
取扱い先　国民金融公庫、銀行、信用金庫、農協まで

学校給食用物質納入業者の指名参加手続き

納入を希望する業者の方は、納入業者指定額（市教育委員会学務課給食係にあります）に所定の書類を添えて指名参加の手続きをしてください。

受付期間　1月7日（月）～31日（木）
＊指名参加書類は直接ご持参ください。
提出期限を過ぎたものや、郵送によるものは一切受付けいたしません。
問合せ・提出先　市教育委員会学務課給食係　☎64＝2111内線419

＊お知らせのページ

募集します

市立看護専門学校　4月入学生

55年4月入学の学生を次のとおり募集します。

募集人員　3年課程…40名
応募資格　55年3月高等学校卒業見込みの男女（既卒者も可）
願書受付・1月7日（月）～23日（水）午前9時～午後5時（土曜日は正午まで）
・郵送は1月23日消印のもの
試験日　2月1日（金）、2日（土）午前8時15分集合
試験会場　越谷市立看護専門学校
試験科目　国語（現代国語）、英語A、数学I、社会、生物I・化学I（選択）作文、性格テスト、面接
申込み・問合せ　越谷市立看護専門学校庶務課　〒343越谷市東越谷10の81　☎66＝8591

越谷市サッカー連盟　サッカー少年団員

対象　小学校3・4・5年生の男子
＊越谷流通公園サッカー場まで通える子ども
定員　45名
練習日　毎週土曜日　午後2時から
申込み　越谷流通公園サッカー場
希望者は練習日に直接練習場へおいでください。
問合せ　市役所衛生課・富田まで　☎64＝2111内線269

少林寺拳法会員

練習日　毎週月・木曜日　午後6時～9時
市立第二体育館
＊老若男女は問いません
連絡先　春田貴代一まで　☎0487＝52＝2421

埼玉県青少年相談員

青少年相談員活動は、常に友情精神をもって青少年に接し、そのすこやかな成長を助けることを目的とした、青年自らの手によるボランティア活動です。余暇をさいて積極的に青少年の友だち活動・兄姉運動にうちこむことのできる青年をお待ちしています。

対象・55年4月1日現在で満20歳以上、30歳までの市内在住・在勤の方
任期　2年間
定員　20名
申込締切　12月27日（木）
申込み・問合せ　市教育委員会社会教育課　☎64＝2111内線407

越谷市子ども会育成連絡協議会　シンボルマークの図案

シンボルマーク使用物　旗、その他
内容　子ども会育成連絡協議会の活動の本領および意義を表わすもの。
募集期間　1月末日まで
募集対象　市内在住の子ども
応募対象　B5判（18×25・5）の用紙（黒のボールペンか黒の万年筆で書くこと）
記載事項　作品裏面に住所・氏名（ふりがな入り）・生年月日・年齢・学校名・学年・電話番号・子ども会名を記入。
発表　入選者には直接通知、応募者には参加賞を進呈します
注意・作品は未発表のもの
・入選等の作品の版権は主催団体に帰属
・応募作品は返却しません
応募・問合せ　市教育委員会社会教育課　☎64＝2111内線407

勤労者文化展にあなたの作品を

商工課では、来年2月に開催する第4回越谷市勤労者文化展の作品を募集します。勤労者、主婦のみなさん、多数ご応募ください。

文化展　55年2月16日（土）・17日（日）サンシティ越谷市民ホール（ポルティコホール）
作品①絵画……日本画、洋画（油彩・水彩）、版画とし、50号以内の額装
②書……掛軸（60cm×2・1m以内）、枠張（60cm×1・8m以内）。仮巻きも可
③写真……白黒、カラーとも4つ切り以上全紙まで、組写真は台紙またはパネル張り
④華道……パネル1枚に2点展示できる程度の作品、グループによる合作も可
対象　市内在住または市内に勤め先のある勤労者（主婦も含む）ただし、画家や写真家など職業専門家は除く
締切り　2月2日（土）
申込み　商工課労政係　☎64＝2111内線468

おいでください

"わらじの会"のクリスマスパーティー

わらじの会では、健常者と障害者が集い、楽しいクリスマス会を開く企画をしています。あなたと参加して、多くの人々と知り合いになりませんか。

とき　12月23日（日）
ところ　市立第二体育館
問合せ　野沢啓祐まで　☎0489＝74＝9608

短歌新年会

とき　1月13日（日）午後1時から
ところ　サンシティ越谷市民ホール（第5和室）
会費　今回に限り2000円以内
詠草　自作未発表作品一首を12月末日までにはがきで左記まで
問合せ・送り先　〒343越谷市平方1892　出山光儀まで　☎76＝6024

越谷青年の家　"年忘れダンスの集い"

とき　12月22日（土）午後6時～8時45分
ところ　越谷青年の家
主催　埼玉県教育委員会
参加対象　市内在住・在勤の青年男女
問合せ　越谷青年の家　☎64＝0297

ご利用ください
福祉会館の会議室

市立福祉会館では、会議室の拡張工事のため貸出しを中止しておりましたが、来年1月5日から貸出しを開始することになりました。申込み希望者は使用日の1か月前に同会館受付までおいでください。

福祉会館の使用料

使用室＼使用時間	9：00～17：00	17：00～21：00	収容人員
第1会議室	1,000円	1,500円	100名
第2会議室	500円	700円	36名
第3会議室	500円	700円	36名
第4会議室	500円	700円	24名
教室	500円	700円	24名
華道室	400円	600円	8畳
茶道室	400円	600円	8畳
老人娯楽室	1,000円	1,500円	84畳

△使用上の注意△
- 使用時間は冬至とも1回4時間まで
- 超過1時間につき使用料の2割増（市外の利用者は使用料の3割増）
- 休養室だけの使用は昼間400円、夜間600円

問合せ　福祉会館受付
☎64＝2111内線541

この冬をアイススケートで
しらこばと公園にリンク誕生

今年6月30日にオープンした"しらこばと水上公園"に、今月25日のオープンをめざしてアイススケートリンクの仕上工事が進められています。

このリンクは、縦30m、横70mの野外設営のもので、約1400人が滑べることができ、リンクのそばには休憩所とかんたんな食事ができるレストラン、売店が設けられています。

入場の際の注意事項として危険防止のため必ず手袋着用を義務づけ、ない場合は滑走できないことになっています。また帽子の着用も守るようにしましょう。

なお、スケート靴はフィギュア、ホッケー、ハーフスピードの三種に制限されています。ご家族そろってスケートで汗を流してみませんか。

開園期間・時間
▽12月25日（火）～1月31日（木）
平日…午前10時～午後4時
休日…午前9時～午後4時
▽2月1日（金）～3月2日（日）
平日…午前10時～午後5時
休日…午前9時～午後5時
休業日　毎月第2、第4月曜日
12月31日、1月1日
入場料　大人500円
中学生以下150円
貸靴料　300円
問合せ　しらこばと公園事務所
☎77＝5151

ありがとうございます

△福祉事務所扱い△
社会福祉事業に…▽上間久里の松信露子さんから1万円と松葉杖4600円相当▽東町の植竹安維さんから1万円▽匿名の方から1万円▽文教大学教育学部社会専修1年D組から7500円▽老人福祉事業に…▽宮本町の武蔵野さかみ典礼さんから10万円▽みのり学園に…▽東町の立沢工務店さんから30万円▽大袋地区子ども会育成連絡協議会から5万5150円▽あけぼの学園に…▽大袋地区子ども会育成連絡協議会から5万5100円▽赤山町の山田一郎さんから図書3万1000円相当

△善意銀行扱い△
交通遺児に…▽蒲生の川口信用金庫から1万2745円▽越谷美術家協会から9900円▽赤山町の木谷絢子さんから3000円▽越ヶ谷の仲友会（代表高橋庄司さん）から4万7300円▽東越谷のヤクルト（代表　水崎さん）から1000円▽寿町のボーイスカウト第3団（代表　押田　繁司さん）から4684円▽越谷市青年団から5175円▽青少年相談員連絡協議会から3000円▽茶道協会から2万2000円▽市民まつり実行委員会オークション売上げから16万1850円▽㈱ケイステージから1万9240円▽一人暮らしの老人へ…▽越ヶ谷の平和堂（代表　木内賢治さん）から新品の羽織30枚

福祉バザーに…▽平和堂から子供用衣類、ナップザック、くつ下等▽友愛通信活動に…▽越ヶ谷の後藤高義さんからはがき100枚▽恵まれない方へ…▽富士中学校華道部（代表　金子敦浩さん）から1万円▽大沢の斉藤美子さんから1400円▽大里の田中清次郎さんから2000円▽越ヶ谷幼稚園父母の会から子供用長ぐつと学生用ズボン等▽中央区銀座の東映（株）関東支社（代表　貞包　武さん）から10万円▽大沢の大山桂子さんから寝具一式▽南越谷の須賀喜久子さんから5000円▽越ヶ谷のスタジオHOPから1万円▽足立区青井の加藤幸一さんから1000円▽赤山町の木村幸雄さんから5万円▽越ヶ谷本町の社団法人倫理研究所（代表　遠藤きみさん）から3万円

市史編さんだより（270）

義演准后日記

大相模の真言宗真大山大聖寺は、もと大相模の不動院と称し、良弁（ろうべん）僧正作の不動明王を本尊としたが、天平勝宝二年（七五〇）の創建を伝える当地域きっての古刹である。天正十九年（一五九一）十一月徳川家康から古来よりの由緒により、寺領高六〇石を与えられたが、この寺領は越谷周辺の寺院では最大のものであった。

大聖寺当時の本寺と末寺の関係はつまびらかではないが、慶長二年（一五九七）十月新義真言宗醍醐三宝院流の総本山、山城国醍醐三宝院から法流血脈（けちみゃく）を授けられ、三宝院の直末寺に組入れられている。すなわち高僧として名高い醍醐三宝院第三十二世准三后義演（永禄元年生まれ、寛永二年寂）の記した「義演准后日記」慶長二年十月二十六日の条に、直末寺認可の書状が載せられている。これには「武州大相模大聖寺の事、直末寺に召し加え訖（おわんぬ）、いよいよ密教の興隆を専らにすべきもの也」とあり、慶長二年十月二十一日の日付と准三宮（義演）の判が押されている。

さらに智恵身院の演照在判による同日付の添状が付されているが、これには「武蔵国大相模大聖寺、御直末の事、これを披露せしむ処にすなわち御別儀なく御書付ならせられ、もっとも珍重に候、なお寺院再興あるべくの由三宝院御門跡（義演）御気色の所に候也、仍て件の如し」とある（読み下しは筆者）。こうして大聖寺が直末寺認可の手続きを済ませて帰国するにあたっては、醍醐三宝院から関東真言宗寺院に宛てた次のような遺状がとくに大聖寺に託されていた。

一、真言宗注連祓　相止べくの段これなくといえども、すでに内大臣（徳川家康）殿御意候由、全阿弥申され候間先後在家の祓堅く停止たるべく、以来の儀は連々御訴訟成されれ、元の如く執行致す様にことわりを仰せられるべき事

一、もし落着せざる以前、彼の祓執行の人これあるに於ては、連判衆をなし全阿弥へ相届け、彼の寺院を改、仏法并に三衣等を剥取るべき事

一、檀那祈念の儀は、例年の巻数札守等をもって先ず執行すべき事、右の趣違背せしむべからざるの旨仰せ下され候也、依て件の如しとあり、慶長二年十月二十一日の日付けと三宝院雑掌経紹ならびに、智恵身院演照の在判によるものである。

すなわち真言宗での注連祓い（災厄・汚穢・罪障などを解き除くために行う神事）行事は、徳川家康の意志により以後堅く停止する。以来注連祓いを執行する寺院があればこれを訴え、元のように執行するよう申聞かせるようにせよ、もし結着しないうちなお注連祓いを行う寺院があれば連名をもって全阿弥へ届出で、かの寺を吟味のうえ印信や僧衣などを取り上げる、というきびしい達しであったようである。神仏混淆を当然としてきた中世来の慣例のうち、真言宗ではこのとき注連祓いの行事が禁止されたようであるが、真言宗寺院でも神社の別当寺の場合はどのような措置がとられていたか、くわしいことは不明である。

なおこのとき醍醐三宝院に出向した大聖寺の使僧は、大聖寺の由緒書によると大聖寺中興の住僧定伝とあるが、当日記には「大聖寺弟子円心也」と記されている。また葛飾郡金町村の金連院（現葛飾区金町）もこの年十二月二十一日醍醐三宝院の直末寺に組入れられているが、このときの認可状は当日記によると「武蔵国惣持寺の事、直末寺に召し加え訖、いよいよ寺院の興隆に励まれるべきもの也、あなかしこあなかしこ」とある。

ともかく大相模の大聖寺は、当時仏法の盛んであった京都においても注目された格式の高い寺院であったことがうかがわれる。」

市史編さん室

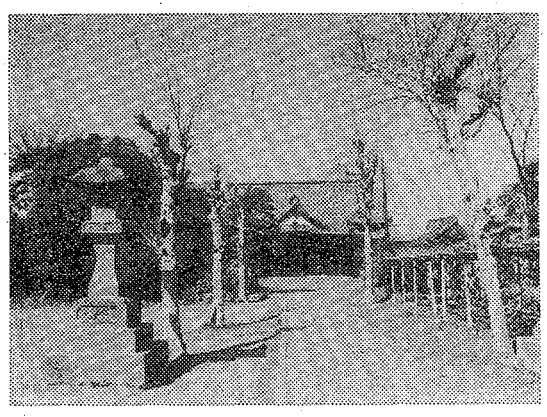
写真は現在の大聖寺

お知らせのページ

ご存じですか

電気抵抗線式はかりをお使いのみなさんへ

これまで取引証明に使用されてきた「電気抵抗線（ロードセル）式はかり」が計量法の改正により、検査・検定の対象に加えられました。

現在このはかりを使っている方は、次の手続きをすることによって、引続き使用できます。

▽「電気抵抗線式はかり使用届」を12月20日までに提出する。

▽使用届提出後に交付される「届出済証」をはかりの見やすい個所に貼付する。

問合せ　埼玉県計量検定所
☎0488＝62＝2707

結婚相談所
秘密は固く守ります

とき　毎週火曜日と第1、3日曜日
午前10時～午後4時
ところ　福祉会館（1階西側）
対象者　初婚・再婚・男女・年齢等は制限なし
※特に女子は市外の方でも可
費用　無料
申込方法　申込書（社会福祉協議会にあります）、履歴書、戸籍謄本一通、写真、給料証明等を添えてご持参ください。
問合せ　越谷市社会福祉協議会
☎64＝2111内線548

消火・防災用品を購入される方へ

市防火安全協会と市自治会連合会では悪質な消火器販売の被害防止と、初期消火体制の整備および消火・防災用品の普及運動を企画しました。

自治会から回覧されますので、消火器や防災用品をこれから購入する方はどうぞこの機会にお求めください。

問合せ　越谷市防火安全協会事務局
☎74＝0101

内部障害者後保護指導所の入所生

県後保護指導所では、呼吸器・じん臓・心臓の病気を経験された方等を収容し、医師と保健婦の管理のもとに生活指導とあわせ職業技術の指導を行っています。

入所は年間随時、入所期間一年を原則とし、必要に応じて延長されます。

訓練科目　電気器具、洋裁、タイプ孔版、経理事務、製図
対象年齢　15歳～60歳までの男女
※費用等詳しくは左記まで
問合せ・内部障害者後保護指導所
☎0493＝22＝0295
・福祉事務所（市役所一階）
☎64＝2111内線578

弁護士による交通事故相談日の変更

1月15日に行われる予定の同相談は、15日が祝日にあたるため、次のとおり変更します。

とき　1月22日（火）
午後1時～5時
ところ　市役所受付裏
問合せ　庶務課庶務係
☎64＝2111内線317

暮らしにいかそうテレビの防災番組

①フジテレビ　午前8時55分～9時
その時あなたは？
――くらしの中の防災
12月16日（日）火災と出火防止
23日（日）火災と初期消火
②日本テレビ　午前11時25分～11時30分
ごぞんじですか？――防災ミニ百科
12月20日（木）火災に備える②
27日（木）火災に備える③
問合せ　庶務課庶務係
☎64＝2111内線319

ご協力ください

工業統計調査を実施

通商産業省の工業統計調査が12月31日をもって行われます。

この調査は、住みよい日本を築くため、我が国の製造業の実態を明らかにし、その結果は国民生活の広い分野で活用されます。

対象となる事業所に調査員が伺いますので、主旨をご理解のうえ、みなさんのご協力をお願いします。

問合せ　企画課統計係
☎64＝2111内線351

越谷・越巻線と越谷・川口線バス路線の一部変更

県道越谷線（通称赤山街道）赤山3丁目先の出羽堀下水路築造工事のため、東武バス2路線の一部が次のとおり変更になります。

期間　55年1月4日～3月31日まで
路線名　①東武バス越谷・越巻線
②東武バス越谷・川口線
休止停留所　①越谷駅前　②赤山町
③十全病院　④大作
⑤三谷橋　⑥土手
新設停留所　①越谷市農協前（発着所となります）②宮本3丁目（プリジストンすずきサイクル前）
③宮本町4丁目（コトブキ電機店前）
問合せ　下水道課計画係
☎64＝2111内線494

年末の保健所業務

▽いらない犬の引取り…12月26日（水）まで、午前9時～午後5時
▽水質検査…12月17日（月）まで
午前9時～11時
▽便の検査…12月20日（木）まで
午前9時～11時
▽その他の試験と検査…12月20日（木）まで、午前9時～11時
問合せ　越谷保健所　☎64＝1266

新方川中堀橋付近通行止になります

新方川にかかる中堀橋（左図）の架替工事のため次のとおり通行止めとなります。

通行止め個所　左図点線内の道路
期間　12月17日～55年7月31日

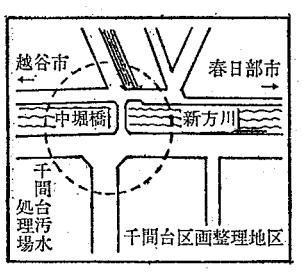

問合せ　道路課工務係
☎64＝2111内線436

年/末/年/始/のごみ収集・し尿くみ取り

清掃課では、年末年始のごみ収集およびし尿くみ取り業務を次のとおり行います。年末業務は12月28日(金)まで行い、年始は1月5日(土)から平常通り行います。収集日時は変更ありませんので、普段の収集日にあわせて出してください。市民のみなさんのご協力をお願いします。

表1　燃えるごみの収集

収集地区	年末	年始
月・木収集	12月27日(木)まで	1月7日(月)から
火・金収集	12月28日(金)まで	1月8日(火)から
水・土収集	12月26日(水)まで	1月5日(土)から

表2　燃えないごみの収集

収集地区	年末	年始
月　収集	12月24日(月)まで	1月7日(月)から
火　収集	12月25日(火)まで	1月8日(火)から
水　収集	12月26日(水)まで	1月9日(水)から
木　収集	12月27日(木)まで	1月10日(木)から
金　収集	12月28日(金)まで	1月11日(金)から

燃えるごみ　＊

表1のとおりです。お間違いのないよう出してください。

＊年末年始は、どこの家庭でもたくさんのごみが出ます。自宅で処理できるものは、各家庭での処理を心がけてくださるようお願いします

燃えないごみ　＊

表2のとおりです。お間違いのないよう出してください。

＊年末は大掃除等でたくさんの粗大ごみが出ますので、早めに出して支障のないものは、計画的に分散して出すようご協力ください

直接搬入している方　＊

毎週水・土曜日に、焼却場(東部清掃組合)へ直接搬入している方は、年末は12月26日(水)までに搬入してください。また、年始は2月2日(土)から行います。

し尿くみ取り　＊

年末　12月28日(金)まで
年始　1月5日(土)から

＊し尿くみ取りの連絡は、12月27日(木)正午まで受付しますが、年末は利用者が大変多くなりますので、お早めにご連絡ください

問合せ　清掃課　☎64＝2111
ごみ収集……内線390
し尿くみ取り……内線268

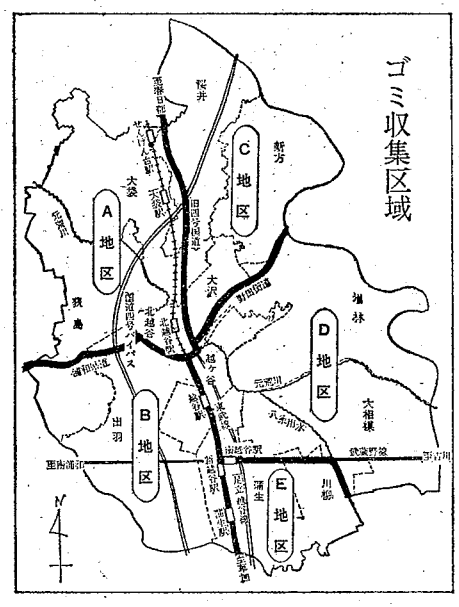
ゴミ収集区域
A地区
B地区
C地区
D地区
E地区
桜井
越谷駅
蒲生
川柳
大相模
元荒川
出羽
新方
大袋
増林
武蔵野線
東武伊勢崎線
東武日光線
国道4号バイパス
国道4号
国道16号
国道122号
県道越谷草加線
県道越谷吉川線
県道越谷春日部線
県道越谷岩槻線
県道越谷与野線
県道越谷鷲宮線
県道越谷久喜線
県道越谷幸手線
県道越谷杉戸線
県道越谷栗橋線
県道越谷野田線
県道越谷流山線
県道越谷市川線
県道越谷吉川線
県道越谷松伏線
県道越谷大袋線
県道越谷大沢線
県道越谷蒲生線
県道越谷川柳線
県道越谷大相模線
県道越谷武蔵野線
県道越谷東京線
県道越谷千葉線
県道越谷浦和線
県道越谷東京線
県道越谷千葉線
県道越谷浦和線
県道越谷東京線
県道越谷千葉線
県道越谷浦和