



こしがや



野島浄山寺の大開帳

子授け、子育てで知られる野島の「地藏さま」で2月24日、恒例の春の大開帳が行われました。今年は日曜日とかがなあって、朝から幼い子連れれた父母や若いカップルなどでにぎわいました。貞観3年(861)に開かれたといわれる浄山寺は、古くから多くの人びとの信仰をあつめ、近世には江戸葛島天神や関東諸国にしばしば出開帳を催して、たいそうな人気だったそうです。



「ほどよい運動をすることが大切ですね」と福田さん

越谷とわたし

44 ◆◆

「ルールの三法則」

越谷二の四の七

福田祐子(40歳)

「越谷とわたし」は、あなたのコーナーです。みなさんの投稿をお待ちしています。字数は900字程度です。 広報課

今月は市税10期分の納期です。納期限は3月31日(月)まで。納期限内納付にご協力ください。

私は、この町で生まれ育った根っからの越谷っ子です。大学の寮生活と結婚して東京に住んでいた六年間以外、この土地を離れたことはありません。元荒川で水泳をして育った私は、汚れた今の川の流れを見てもつけて、いいようない寂しさがこみあげてきてなりません。しかも、朝に夕にマラソンに励む人たちがこの土まを利し、トレーニングに汗を流す姿を見ると、自分自身もスポーツをする一人としてのものもなります。

子供の頃から体を動かすことが人一倍好きだった私は、あのゆるいスポーツに手を出し、高校・大学と陸上部に籍を置き、卒業と同時に体育教師となり、中学生を相手に「日中校庭を走りまわったのが今から二〇年前のことです。子供を産んでからは主婦業に専念し、今は市の体育指導員として社会体育に首をつっこんでいます。学校体育と社会体育の違いは、まぎれいながらも八年が過ぎました。強弱が無く、あまり無理な事もできない。お母さんたちや幼稚園の子供たちが参加する「親子体操」でも、ごきげんをとり、あき

させず、そのうえ運動に興味をもたせそれを好きにさせることはなかなか大変な仕事です。しかし、「うちの子供は親子体操に行くのが好きで……」とか、「子供にせがまれて今日も来ました」とかいわれる。ああこれで運動の好きな人がまた一人増えたとうれしくなり、それまでの苦労や疲れなどもいつしか消えてしまいます。

越谷市もスポーツ・レクリエーション宣言都市(昭和四十九年)として、若い若きも一人でも多くの人がスポーツに親しみまわらなうってほしいと願います。それは小さい頃の環境が大切で、成長期の子供には幅広い遊び(運動)をさせることが必要です。運動量が少ない子供というのは、個性な性格で自主性や積極性に欠けることが多く見られるようです。わたしは大人が使う「危ないからやめなさい」、「それをやってはいけない」、「なぞ」という制止や禁止の言葉が、子供たちの自主性や積極性を奪ってはいけません。どうか、「昔とった雀もわがや」といいますが、子供の頃運動に親しんだ人というのは、大人になっても抵抗なくスポーツをすることが出来ます。

また、二〇代、三〇代、四〇代と覚えていく体力を維持するのは、自分自身の心構え以外にありません。私の好きな言葉に「ルールの三原則」というのがありますので、それをみなさんに紹介して置きます。

- 一つ、筋肉は使わなければ衰え、一つ使わずに寝ておくと硬直して、一つほどよく使った方が筋力アップする。

芽は伸びています

本市の市民文化の芽が伸びています。市立図書館が、市民文化の振興を目的として、毎月1回、市民文化祭を開催しています。この祭りは、市民の文化活動の場となり、市民の文化意識を高めています。また、市民文化祭の開催に当たっては、市民の意見を積極的に反映し、市民の文化活動を支援しています。

市民文化の

市内にある主な芸術文化団体

団体名	活動内容
美術協会	クロッキー会、公募展、個展、グループ展
書道連盟	書道展、書道連盟展、連盟研修会
華道協会	研修会、生花講習会、華展、華道合同研修会
茶道協会	茶会、落語展示会、茶道合同研修会
俳句連盟	句会、俳句初学教室
短歌協会	吟行会、月例会、短歌協会通信月1回発行
工芸協会	一日工芸教室
写真協会	撮影会、月例会、写真教室、写真コンクール
創作家協会	月1回作家会(定例研究会)
詩吟大会	詩吟大会
民謡協会	落奏会、おさらい会
民謡連盟	月例落奏会
吹奏連盟	演奏会
民舞協会	講習会、盆踊り指導、舞踊研修会
合唱協会	市民フェスティバル、合唱コンクール
合声研究会	合同研究会、定例運営委員会
ギョク同好会	8mmふるさと映画撮影会、定例研究会
獅子研究会	史跡めぐり、研究発表会

問合せ 教育委員会社会教育課文化係
電話 64-2111 内線 418

市内の文化施設

- サンシティ越谷市民ホール
浦生2876の1
越谷コミュニティセンター事務所
電話 85-1111
- 越谷市立図書館
越谷4の1の14
電話 64-2111 内線 図書館・553・事務室 549
- 県立越谷青年の家
増林 1041の1
電話 64-0297

事務局の問合せ先

- 越谷市文化連盟事務局 教育委員会社会教育課文化係
電話 64-2111 内線 418
 - 越谷市連合PTA事務局 教育委員会社会教育課文化係
電話 64-2111 内線 418
 - 読書連絡協議会事務局 越谷市立図書館内
電話 64-2111 内線 561
 - 市民文化祭 教育委員会社会教育課文化係
電話 64-2111 内線 418
 - 勤労者文化展 商工課労働課
電話 64-2111 内線 468
- *公民館は4、5面に、図書館は6面に掲載しています

市民のための

郷土資料館を

郷土資料館の調査は、市民の生活の歴史をたどることに始まり、郷土の文化の発展を促すことにもつなげていくことが重要である。市民の文化活動を支援し、市民の文化意識を高めていくことが、市民文化の発展につながっていく。

市民文化祭

市民文化祭は、市民の文化活動の場となり、市民の文化意識を高めています。また、市民文化祭の開催に当たっては、市民の意見を積極的に反映し、市民の文化活動を支援しています。

市民文化講座

市民文化講座は、市民の文化意識を高めていくための重要な活動です。市民の文化活動を支援し、市民の文化意識を高めていくことが、市民文化の発展につながっていく。

市民文化講座の日程

日付(祭日)	テーマ(講師)	講師紹介
3月8日(土) ホール ホール	家庭における 文芸論家として、無類 文芸学上主義文学、無類 文学の研究者を続け、幅広い 森安理文氏	文芸論家として、無類 文芸学上主義文学、無類 文学の研究者を続け、幅広い 森安理文氏
13日(木) 小ホール	映画と文化 映画評論家として幅広い 知識を続け、テレビ 番組の企画制作者として 水野和子氏	映画評論家として幅広い 知識を続け、テレビ 番組の企画制作者として 水野和子氏
22日(土) ホール ホール	女性と漫画 漫画家として、「アップ チャン」の作者として 親しまれています	漫画家として、「アップ チャン」の作者として 親しまれています
29日(土) ホール ホール	現代社会と 現代に生きる俳句の 金子朝氏	現代に生きる俳句の 金子朝氏

*講演料は1日2時〜3時
(3日は午前10時〜12時)

温故知新

市民文化の発展は、過去の文化を学び、新しい文化を生み出すことにあります。市民の文化活動を支援し、市民の文化意識を高めていくことが、市民文化の発展につながっていく。

市民文化祭

市民文化祭は、市民の文化活動の場となり、市民の文化意識を高めています。また、市民文化祭の開催に当たっては、市民の意見を積極的に反映し、市民の文化活動を支援しています。

市民文化講座

市民文化講座は、市民の文化意識を高めていくための重要な活動です。市民の文化活動を支援し、市民の文化意識を高めていくことが、市民文化の発展につながっていく。

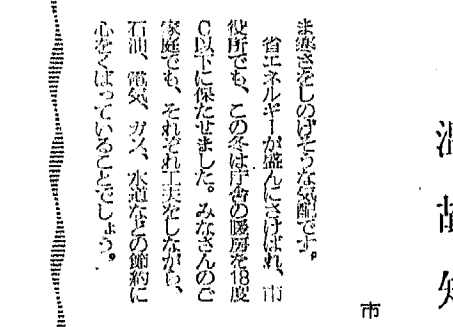

大石632の14
村尾良子さん (35歳)

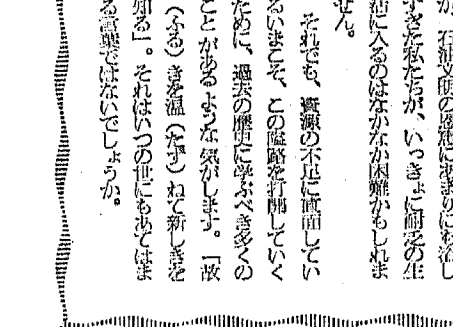

浦生2丁目8の3
若山隆志さん (29歳)

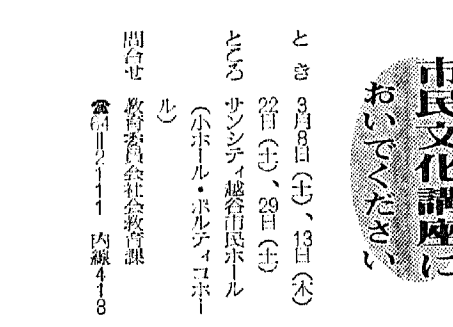

大石4丁目9の12
水野和子さん (47歳)

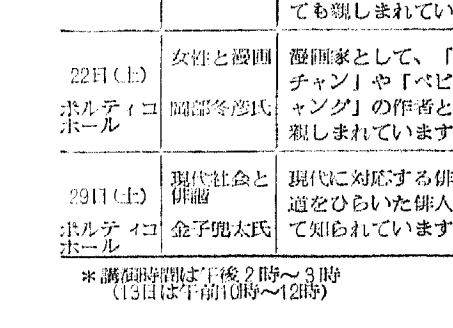

富木町5の66
伊藤由美子さん (23歳)



浦生市民文化連盟の活動の様子。市民文化祭の準備に当たって、市民の文化活動を支援しています。

根をおろしはじめた芸術文化活動

市民文化祭は、市民の文化活動の場となり、市民の文化意識を高めています。また、市民文化祭の開催に当たっては、市民の意見を積極的に反映し、市民の文化活動を支援しています。



市民文化祭の様子。市民の文化活動を支援し、市民の文化意識を高めています。

市民文化祭

市民文化祭は、市民の文化活動の場となり、市民の文化意識を高めています。また、市民文化祭の開催に当たっては、市民の意見を積極的に反映し、市民の文化活動を支援しています。

市民文化講座

市民文化講座は、市民の文化意識を高めていくための重要な活動です。市民の文化活動を支援し、市民の文化意識を高めていくことが、市民文化の発展につながっていく。

市民文化祭

市民文化祭は、市民の文化活動の場となり、市民の文化意識を高めています。また、市民文化祭の開催に当たっては、市民の意見を積極的に反映し、市民の文化活動を支援しています。

市民文化講座

市民文化講座は、市民の文化意識を高めていくための重要な活動です。市民の文化活動を支援し、市民の文化意識を高めていくことが、市民文化の発展につながっていく。

市民文化祭

市民文化祭は、市民の文化活動の場となり、市民の文化意識を高めています。また、市民文化祭の開催に当たっては、市民の意見を積極的に反映し、市民の文化活動を支援しています。

市民文化講座

市民文化講座は、市民の文化意識を高めていくための重要な活動です。市民の文化活動を支援し、市民の文化意識を高めていくことが、市民文化の発展につながっていく。

市民文化祭

市民文化祭は、市民の文化活動の場となり、市民の文化意識を高めています。また、市民文化祭の開催に当たっては、市民の意見を積極的に反映し、市民の文化活動を支援しています。

市民文化講座

市民文化講座は、市民の文化意識を高めていくための重要な活動です。市民の文化活動を支援し、市民の文化意識を高めていくことが、市民文化の発展につながっていく。

市民文化祭

市民文化祭は、市民の文化活動の場となり、市民の文化意識を高めています。また、市民文化祭の開催に当たっては、市民の意見を積極的に反映し、市民の文化活動を支援しています。

同和問題

わたしたちの同和問題

同和問題は、社会の発展と安定のために重要な課題です。市民の文化活動を支援し、市民の文化意識を高めていくことが、同和問題の解決につながっていく。

みんなの広場

あなたの詩・短歌・俳句・イラストなどをあそびください。

最後の中学校生活

しゅうと さと
周藤 佐和子さん



早いもので、ここ越谷で生活した年月も今年で16年目を数えるまでになった。越谷は、菫畑地帯で、ガマノホが沢山生えており、ガマノホがなまって「カモウ(蒲生)」と地名がついたのだと、昔だれかに聞いたことがある。その越谷も、ここ数年で急激な発展を遂げてきている。かといって、高くて灰色の「へい」や冷たいコンクリートの壁といふのではない。

まだまだ、越谷には多くの緑が残っている。私が現在通っている学校の周りにも、緑が残っている。春には小さな苗が、夏には青々と茂った稲穂、そして秋には実りの多い季節というように……。冬は冬で、やがて訪れる春へと四季の移りかは、いまでも美しく偉大なものだ。

まだまだ、朝起きて水道の水が冷たく感じる今日この頃、この冬が一段と巴の身に早く感じるのは、受験を目前にした私の思い過ごしでしょうか？

『冬来たりなば春遠からじ』
なにほともあれ、残り少ない中学校生活を悔いの残らぬよう過ごしたい、という気持ちで今は一歩です。やがて来る春を、未来を始めた瞬間に、それとも、ただの春にするかは自分次第。精進の緒を限り願っています。
(昭谷1の6の30・光臨中3年)



新年母と子の集い

母と子で来たお母さんたち、越谷市市民会館の「新年母と子の集い」が2月17日、福祉会館老人福祉センターで行われました。フォークダンスやゲームなど、みんな楽しんでいる様子でした。



ハイ、手をあげて

新入児童を対象にした移動交通安全教室が市内各小学校で開かれています。2月22日、市内小学校門前には、テレビ埼玉が交通安全の白馬車さんをレポーターに取材に来ました。
▷放映：テレビ埼玉「みんなの広場」
3月3日(月)午後7時30分
7日(金)午後9時25分(再)

入間市から視察に

2月14日、入間市の民団「入間市(柱川)をきれいにする会」の人たちが、新川町の河川浄化活動を視察に訪れ、観音川や新川などを見学しました。(写真は左から観音川、新川)



津軽三味線にのせて

越谷ライオンズクラブが2月17日、老人ホーム順正館で民謡三味線会を行いました。津軽三味線にのせての民謡や民舞に、お年寄りたちも飛び入り出演。みんな日本の歌を満喫しました。



公民館コーナー

大沢 大沢公民館
〒715-0000
▼特別学習「読書体験」
とさ 3月10日(日) 午後1時～3時
対象 小学生以上
費用 無料
▼大沢公民館大発表
とさ 3月10日(日) 午後1時～3時
対象 小学生以上
費用 無料

大相模 大相模公民館
〒341-0000
▼大相模公民館大発表
とさ 3月10日(日) 午後1時～3時
対象 小学生以上
費用 無料

大相模 大相模公民館
〒341-0000
▼大相模公民館大発表
とさ 3月10日(日) 午後1時～3時
対象 小学生以上
費用 無料

大相模 大相模公民館
〒341-0000
▼大相模公民館大発表
とさ 3月10日(日) 午後1時～3時
対象 小学生以上
費用 無料

大相模 大相模公民館
〒341-0000
▼大相模公民館大発表
とさ 3月10日(日) 午後1時～3時
対象 小学生以上
費用 無料

大相模 大相模公民館
〒341-0000
▼大相模公民館大発表
とさ 3月10日(日) 午後1時～3時
対象 小学生以上
費用 無料

大相模 大相模公民館
〒341-0000
▼大相模公民館大発表
とさ 3月10日(日) 午後1時～3時
対象 小学生以上
費用 無料

大相模 大相模公民館
〒341-0000
▼大相模公民館大発表
とさ 3月10日(日) 午後1時～3時
対象 小学生以上
費用 無料

大相模 大相模公民館
〒341-0000
▼大相模公民館大発表
とさ 3月10日(日) 午後1時～3時
対象 小学生以上
費用 無料

大相模 大相模公民館
〒341-0000
▼大相模公民館大発表
とさ 3月10日(日) 午後1時～3時
対象 小学生以上
費用 無料

大相模 大相模公民館
〒341-0000
▼大相模公民館大発表
とさ 3月10日(日) 午後1時～3時
対象 小学生以上
費用 無料

大相模 大相模公民館
〒341-0000
▼大相模公民館大発表
とさ 3月10日(日) 午後1時～3時
対象 小学生以上
費用 無料

大相模 大相模公民館
〒341-0000
▼大相模公民館大発表
とさ 3月10日(日) 午後1時～3時
対象 小学生以上
費用 無料

がんばってます

越ヶ谷公民館
◆◆ 絵画クラブ「どんぐりこ」 ◆◆



クラブの名前「どんぐりこ」は、絵の好きななりに、肝心の顔のところが「どんぐりの背くらべ」なのでつけたとか。公民館主催の絵画教室で知り合った仲間が1年前に結成。現在部員は25名で、職業も自営業・銀行員・公務員とさまざま。「3月8日(土)・9日(日)の公民館文化展には、わたしたちの作品も展示されますので、みなさんおいでください。『どんぐり』の成長をお楽しみに。」と部長のP.R.

北越谷 北越谷公民館
〒341-0000
▼北越谷公民館大発表
とさ 3月10日(日) 午後1時～3時
対象 小学生以上
費用 無料

大袋

大袋公民館
〒341-0000
▼大袋公民館大発表
とさ 3月10日(日) 午後1時～3時
対象 小学生以上
費用 無料

大袋公民館
〒341-0000
▼大袋公民館大発表
とさ 3月10日(日) 午後1時～3時
対象 小学生以上
費用 無料

大袋公民館
〒341-0000
▼大袋公民館大発表
とさ 3月10日(日) 午後1時～3時
対象 小学生以上
費用 無料

大袋公民館
〒341-0000
▼大袋公民館大発表
とさ 3月10日(日) 午後1時～3時
対象 小学生以上
費用 無料

大袋公民館
〒341-0000
▼大袋公民館大発表
とさ 3月10日(日) 午後1時～3時
対象 小学生以上
費用 無料

大袋公民館
〒341-0000
▼大袋公民館大発表
とさ 3月10日(日) 午後1時～3時
対象 小学生以上
費用 無料

大袋公民館
〒341-0000
▼大袋公民館大発表
とさ 3月10日(日) 午後1時～3時
対象 小学生以上
費用 無料

大袋公民館
〒341-0000
▼大袋公民館大発表
とさ 3月10日(日) 午後1時～3時
対象 小学生以上
費用 無料

みんなの広場

越谷のれきし

三月に入ると早い日もありますが、暖かい日も続き、とことん春の近いことを感じさせます。三月の行事としては、なんといっても三日の桃の節句(せつぐ)があります。この日は昔くからお雛(ひな)さまを可愛く飾り、女の子のお祝いをするならわしですが、近頃はますます盛んになっています。なにはこの初午の日が部落中の新年会にあたり、また花田のようにならなっています。『オビシ』の祭りをこの日に行っていたと

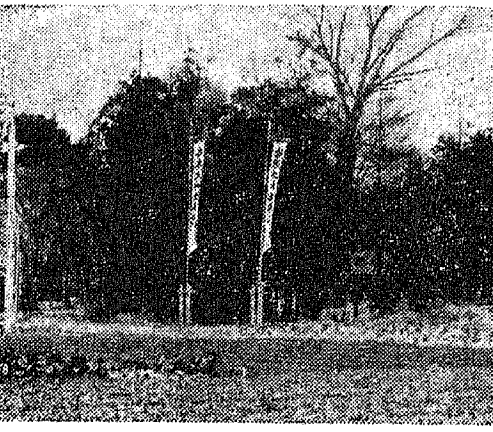

みんなの広場

越谷の民俗

(24)
はじめての午の日で、今というとお正月に近づきます。この日は京都の伏見稲荷に稲荷が降りた日といわれ、全国の稲荷神社のお祭り日になっています。越谷地域でも最近まで一か月遅れの三月に初午のお祭りを行っていました。今はあまりみられなくなりましたが、でも以前はこの日は(こ)も稲荷の神に甘酒やお神酒(おみき)をあげ、とうとうそれに酔って

もともと稲荷は農家の神様であったので、農家の人がとことん近づいたお祭りが、たいへん身近なお祭りの一つである。この年の行事、不作をうらなう大目でもあったのです。(至真は向畑取神社の初午祭りのノボリ)



1. 2. 3. 4. ...何回とべるかな

冬の体力づくり

一大泊り子ども会
なわとび大会

2月17日、大泊り子ども会では、冬の体力づくりにと、なわとび大会を行いました。なわとびは、手が届く場所を知らずに、子どもからおとなまで、だれにでもできる全身運動です。この大会では、前まわし、後まわし、あやとびなど、どのくらい長く続けるかを競い合いました。みんな寒さに負けない、元気なチビっ子ばかり。日頃の練習のせいかを思うぞんぶんにはきっていました。

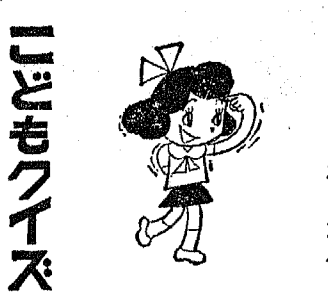

【第94回問題】 なぞなぞ
銃(じゅう)で4本のマツの木を射っている人がいるよ。でもこの人は、鳥を射っているんだって、さて、なんていう鳥を射っているのでしょうか。
1. かならず官製ガキでお答えください。
2. 住所、名まえ、学年、学校名をはっきり書いてください。
3. しめきりは3月15日消印のものまでです。
4. 送り先は、〒343 越谷市越ヶ谷4の2の1 越谷市役所内広報課子どもクイズ係まで。
5. 正解者10名のみみなさんに賞品をおくりします。
6. 応募のできる人は、小学校、中学校に通学しているみなさんです。
7. 当選者発表は4月15日号広報こしがや子どもコーナーに掲載します。



健康的なさわやかクラス

私たちのクラス6年4組は、先生をはじめ、みんな明るくて、楽しい人ばかり。運動が好きで、体育の授業になると目の輝きがちがります。クラスの欠点は、あきらめが早いところくらいかな。いろいろな面で、とにかく元気なクラスです。担任の先生は増田先生です。自称22歳のハッキリ先生です。授業は、ユーモアたっぷりで楽しい。すぐに先生のペースにのせられちゃったり、ただ、宿題が多いのが玉にかな。卒業まであと一か月。振り返ってみたいところ。振り返って、本気で長いよう短時間、振りかえってみよう。増田先生からみんなへ、努力をお願いします。おねがい、がんばるおしな!



佐藤 香里さん
川柳小3年
ニックネームは「たいよう(太陽)」。おでこが大きくて、かみの毛が光っているからって。そんなにおでこ大きいかしら、わたし。

みんなの広場

クラス紹介⑧

大袋東小学校6年4組

図書館だより

著者を囲む会……作家 竹西 寛子氏

と き 3月22日(土)午後1時30分
と ころ 福祉会館大会議室(2階)
と こ 講 師 作家 竹西寛子氏(第17回女流文学賞受賞)
テキスト 「管絃祭」「歌の王朝」
テキスト 「管絃祭」「歌の王朝」
*どなたでも自由に参加できます(入場無料)

第23回 俳句初学教室

と き 3月9日(日)午後1時(2階)
と ころ 福祉会館第2会議室
と こ 費 200円
*参加者はなるべく3句ご持参ください

第275回 市民読書会

と き 3月15日(土)午後1時30分
と ころ 福祉会館第4会議室(2階)
と こ 講 師 第32回芥川賞受賞作品
森 豊子著「モッキングバードのいる町」
*テキストは図書館にあります

移動図書館「しらこぼと号」の巡回

巡回日	駐 車 場	時 間
3月5日(水)	平方中央児童公園 平方立野	1:30~2:30 3:00~4:00
6日(木)	宮本町5丁目公園 大間野町4丁目	1:30~2:30 3:00~4:00
7日(金)	袋山つつみ団地 恩間チサン団地 大竹第2チサン公園	1:30~2:10 2:30~3:10 3:30~4:10
11日(火)	蒲生東町集会所 蒲生本町	1:30~2:30 3:00~4:00
12日(水)	大成町みどり団地公園 桜井青空団地公園 大泊せんげん台ハイツ	10:00~11:00 1:30~2:30 3:00~4:00
13日(木)	大林会館 大里三栄団地児童公園	1:30~2:30 3:00~4:00
14日(金)	鷲越集会所 弥栄第2公園	1:30~2:30 3:00~4:00
18日(火)	大袋公民館 大林新生集会所	1:30~2:30 3:00~4:00

図書館の利用には登録が必要です

登録するときは、
一般の方……身分証明書、運転免許証、保険証
学生・児童……学生証、児童手帳、名札
など、いずれかひとつ住所の確認できるものが必要です。
登録すると、1年間有効の利用券が3枚発行されます。

春の全国火災予防運動 2月29日~3月13日



春の火災予防運動が、2月29日から3月13日までの1週間、全国一斉に行われています。このうち前半の7日間は車両および積草火災等の防止、後半は建物火災の防止に重点がおかれています。

これから春先にかけては、恐ろしい火災のシーズンです。この季節には空気が乾燥し、燃焼しやすい状態、ちょっとした不注意がもとで火災が拡大し、多くの貴重な生命と財産が失われています。

昨年、市内で発生した火災は106件ありました。そのうち建物の火災は73件、車両火災5件、その他28件で、原因別にみると、たき火18件、子どもの火遊び16件、ガスコンロ11件、たばこの不始末8件、風呂がまの空きだき7件などとなっています。

家庭での防火対策
火の元を離れるときは必ず消火し、子どもの火遊び、たき火、たばこ、コ

ンロ、ストーブなどには十分注意しましょう。外出時や就寝時にも、もう一度火の元の点検を。
* 職場での防火対策
火を使う設備の安全点検、消防設備の使い方の再確認、防火管理者の選任や消防計画を作成し、火災や地震に即応できる防災組織をつくりましょう。
* 車両の防火対策
喫煙マナーを守り、車からのたばこの投げ捨てはやめましょう。また、車庫や荷台を整理して、放火されない環境をつくりましょう。

防火学入門

火事の原因で毎年上位を占めているのがたばこの火。全国的にみると、過去10年間、たばこによる火事がトップです。空気が乾燥しているうえに暖房している部屋では、たばこの火をたきこんでしまっただけでも燃え出してしまいます。燃えやすい物が近くにいつぱいという状態では絶対避けられません。

困ります 駅前の放置自転車



市内の駅周辺には、現在約1万2000台の放置自転車があり、駅周辺の美観をそこない、歩行者や地域の人たちに迷惑を与えています。
ほとんどの自転車は、通勤・通学のため長時間放置されているのが現状で、そのため自転車が倒れ、幼児やお年寄りかたがえをしたり、清掃作業や救急車などの通行障害をおこしています。
市では、自転車駐車場の新設・増設を図ると同時に指導整理などを行って努力していますが、近距離で自転車を利用のみなさんは、徒歩で通勤・通学するようご協力ください。(写真は越谷駅付近で) 問合せ 企画課企画係 ☎64-2111 内線355

*お知らせのページ

職員募集

看護職員

採用時期 55年4月1日採用
募集人員 若干名
応募資格 助産師、看護婦、看護士、准看護婦のいずれかの免許をお持ちの方、または免許取得見込の方
試験日 随時行います
試験会場 越谷市立病院2階会議室
問合せ 越谷市立病院庶務課庶務係 (東越谷一〇の四七の二) ☎64-2111 内線311

募集します

精神薄弱者通所 授産施設の入所希望者
4月(開所予定)の「精神薄弱者通所授産施設」で働かせたいと希望される方は、入所相談を行いますので本人と一緒に、相談においでください。
とき 3月5日(水)~19日(水) 午前8時30分~正午
場所 福祉事務所(市役所1階)
対象者 ①中・軽度の精神薄弱者、②一人での通所が可能な方、③期待できる方
④団体の生活が可能である方
人員 20名
問合せ 福祉事務所福祉係 ☎64-2111 内線778

看 護 職 員

とき 3月17日(月)~19日(水) 21日(金)の4日間 午前8時30分~正午
ところ 福祉会館第1会議室
内容 買部レントゲン撮影、血圧測定、検尿(糖・蛋白・ウロビリノーゲン)、採血、心電図
受講料 7300円
申込み 3月8日までに所定の用紙で左記へ
問合せ 越谷市商工会事務局 ☎66-16111

バスハイク参加者

心身に障害をもつ児童と保護者の方のバスハイク参加者を募集します。
とき 3月16日(日)
ところ 群馬サファリ・ワールド(自然動物園)
資格 心身に障害をもつ満3歳以上18歳未満の児童で、付添1名が同行できる方
定員 80名(40組)申込み順
費用 1組800円(保険料等) 締切り 3月10日(日)まで
主催 日本赤十字社越谷市地区 申込み 社会課社会係 ☎64-2111 内線299

正統少林拳法の部員

とき 毎週月・木曜日 午後6時~9時
ところ 市立第一体育館
*随時受付可
問合せ 春田聖代一まで ☎048-7152242

NHK浦和FM特別番組の視聴者

NHK浦和FM特別番組の視聴者
とき 3月27日(水) 午後5時開演(8時30分終演)
ところ 埼玉会館大ホール
申込み 入場希望者は往復はがきで、3月14日までに左記へ
(住所、氏名、年齢、職業、電話番号と入場希望人数)5名までを明記のこと
千浦浦和市民会館六の二の二 NHK浦和放送局「あさまで」の民謡まつり係 宛
☎0488-3312041

素 謡 例 会

とき 3月16日(日)午後1時から
ところ サンシティ越谷市民ホール (和室)
番組 百万、田村、藤、草子洗小
番組 町、慶久
会費 500円(全乗込)
*同好の方はなたもお気軽においでください
問合せ 謡曲協会会長 森 道雄まで ☎74-6016

花の展覧会と即売会

越谷市農業団体連合会花卉部会では第14回花の展覧会を開きます。みなさんおいでください。
問合せ 日本リユーマチ友の会 埼玉支部 高瀬一雄まで ☎0499-1200317

おいでください

リユーマチ治療の講演と療養相談
日本リユーマチ友の会埼玉支部の主催により、リユーマチ治療の講演と療養相談を行います。みなさんおいでください。
とき 3月23日(日) 午後1時~4時30分
ところ 福祉会館第1会議室
担当 川口工業総合病院 青池勇雄先生 埼玉医療大第1内科 鈴木輝彦先生
問合せ 日本リユーマチ友の会 埼玉支部 高瀬一雄まで ☎0499-1200317

成人病の検診受診者

成人病の検診受診者
商工会では、商店・会社等会員の家族と従業員および一般の家庭を対象に成人病検診を行います。
授産施設案内図
市立病院
あけほの園
市役所
授産施設(東越谷10の18)
越谷駅

市民課 窓口

土曜・月曜は 混みあいます

市民課窓口は、昨年12月1日から実施している印章捺印切替のための手続をする方や、就職・入学・転勤による手続きの方で、たいへん混みあっています。とくに土曜日と月曜日は、混雑のため長い時間お待ちいただくことが多いので、他の曜日を利用されるよう、おすすめています。

住民票・戸籍謄抄本は 電話一本でとれます
住民票や戸籍謄抄本だけが必要で、わざわざ市役所に取りに来られる方は、市内各駅前「住民票・戸籍謄抄本の取り次ぎ店」がありますので、ご利用ください。その日のうちに取ることができます。



土曜・月曜はこんなに混みあいます。ご利用は他の曜日に

市史編纂 越ヶ谷宿の御用旅籠

越ヶ谷宿の御用旅籠

越ヶ谷町の助合宿として成立した大沢町は、行政的にはまた別個な自治体として、はじめては馬業務も独立した陣屋(馬の役所)を持ち、越ヶ谷町と二日交代で勤めていたが、町制独立した形では用送りなどの点で支障が多くなり、その業務に支障が多かったため、自治行政のうち馬や休泊に關する宿場の機能を合体させ、両町一体となって交通業務を遂行することになった。

これを「打込の勤め」といい、当番にあたった町制の陣屋(馬長)・年寄(陣屋の補佐役)が應を問はず、両町の陣屋場を二日交代で開いてその業務を担当した。

しかし江戸時代の宿場機能は、むしろ越ヶ谷より大沢町にあったといつて過言でない。すなわち旅人の休泊に供する旅籠や茶屋のほとんどは大沢町に軒をならべていた。天保十四年(一八四三)の調査による「宿村大帳」によると、当時越ヶ谷宿には本陣(貴人の休泊に供す宿屋)脇陣を兼ねた旅籠屋が五軒を数え、このうち雲に四軒が大沢町に集中していた。おなじく享和元年(一八一五、一八一六)における越ヶ谷宿本陣田八右衛門家(安永三年没後遺跡)付の御用旅籠のうち、大沢町の御用宿には、植屋(多々良)・大松屋(福井)のちの本

もともと幕府が設定した宿場のなかで營業しようとする旅籠は、その理由を問わず公用旅行者の休泊を義務づけられて御用旅籠と称されたが、その公用旅行者の休泊料金は、幕府が定めた低廉な公定料金を賄われた。このため旅籠屋間に支障があったときなどは、罰せられた公用旅行者の休泊を拒否する旅籠屋もあり、当番の責任者である宿役人と争論になることもあった。文化十二年(一八一六)三月、元寇川の対岸四町野村からの飛火で大沢町は一八軒焼失の大火になったが、このうち旅籠や茶屋のほとんどが焼失する。このため伝馬業務は越ヶ谷町の陣屋場が一手に引継いで処理したが、御用宿は越ヶ谷宿では処理できず、稲壁・草加の前後両宿に振替えを願ひ、旅行者の混乱を防止する始末であった。

市民体育祭

第24回冬季スキー大会の結果

志賀高原サンパレススキー場で 行われた市民スキーとあわせて、市民体育祭第24回冬季スキー大会が2月3日に開かれました。大会競技の結果は次のとおりです。(敬称略)

Table with 2 columns: [女子の部] and [壮年の部]. Rows list names and positions (1st to 6th place).

大妻原山崎初太郎自動車預り店 平日 午後5時から8時まで 土曜日 午後1時から8時まで
▽商店での取り次ぎ時間
▽取り次ぎ店(カッコ内は休業日)
新越谷駅前共助会商店(年中無休)
武庫前共助会商店(年中無休)
北越谷駅前共助会商店(年中無休)

越ヶ谷宿大澤町 御泊宿

Advertisement for Ryokan (Inn) services in the region, including contact information and descriptions of the facilities.

お知らせのページ

ご利用ください
家庭奉仕員の派遣
身体や精神上の障害があるため日常生活に支障がある、ねたき老人(65歳以上)や重度の身体障害者には、家庭奉仕員を派遣して、日常生活のお世話をします。

緊急処理センター
お電話に連絡ください
毎日の生活の中で、主不衛生関係についての苦情や要望(道路や戸手障子の破損補修作業など、作業時間が3日以内程度の手作業でできるもの)がありましたら、お気軽にご相談ください。

協力をください
名作映画を200円で
第24回青少年名作映画劇場を次のとおり開催しますが、当日200円でみられる割引観覧券をさしあげます。

協力をください
固定資産
課税台帳の縦覧
資産税課では、固定資産課税台帳の縦覧を行っています。

協力をください
協力をください
協力をください

協力をください
協力をください
協力をください

協力をください
協力をください
協力をください

協力をください
協力をください
協力をください

協力をください
協力をください
協力をください

市税の納め忘れは ありませんか
54年度市税の納税は、3月31日までに納められなければならない。納期限が過ぎているもので、納め忘れしているものはありませんか。

協力をください
協力をください
協力をください

協力をください
協力をください
協力をください

協力をください
協力をください
協力をください

協力をください
協力をください
協力をください

協力をください
協力をください
協力をください

協力をください
協力をください
協力をください

協力をください
協力をください
協力をください

協力をください
協力をください
協力をください

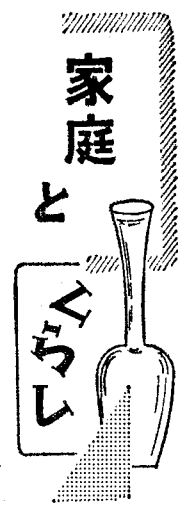

家庭とくらし

を左記の日程のとおり引き取ります。当日つれてこられない方は、直接保健所までつれてきてください。

問合せ 越谷保健所(市役所北側) 64-1266

講演と教室

成人病を防ぐ食生活

とき 3月7日(金) 午後1時30分～3時30分
ところ 福祉会館第一会議室
内容 講演「栄養面からみた成人病予防」
講師 栄養大学病体栄養研究所 増田さく助教授
対象 なただでもどうぞ
費用 無料

成人病講演会

とき 3月18日(火) 午後3時～4時30分
ところ 市役所5階第一会議室
内容 講演「脳卒中、心臓病、高血圧の予防」、映画
講師 市立病院循環器内科部長 羽星信雄氏
対象 なただでもどうぞ
費用 無料

みぢかな救急看護

とき 3月15日(土) 午前9時～12時
ところ 越谷市立看護専門学校講堂(市立病院となり)
内容 教室
講師 日常生活に役立つ応急手当の実際
対象 けが、やけど、薬の誤飲、出血が起った時、心臓発作
問合せ 衛生課救急医療科 64-2111内線379

いらぬ犬の引き取り

いらぬ犬の引き取り日程
月日 時 間 会 場
3月13日(木) 午前 9:30～9:40 川柳第4倉庫前
10:00～10:10 蒲生公民館前
10:30～10:40 出羽公民館前
11:00～11:10 大相模公民館前
14日(金) 午前 9:30～9:40 恩園新田集会所前
10:00～10:10 大袋公民館前
10:30～10:40 山谷金塚倉庫前
11:00～11:10 市立体育館前

乳幼児をもつお母さんへ

歯科保健学級の受講生を募集
越谷保健所と市立病院歯科会では、むし歯のない子どもを育てていくための、次のとおり歯科保健学級を開講します。

「小児ぜんそく」

日時 3月6日(木)、7日(金)
ところ 榎井公民館
講師 市教育委員会と市立保健センター
内容 小児ぜんそくの知識、歯と口の疾患ほか
対象 50名(申込み順)
費用 無料



愛の献血を お願いします

Table with columns for date, time, and location for blood donation events.

問合せ 衛生課予防衛生係 64-2111 内線 223

マイコプラズマ肺炎 (異型肺炎)

潜伏期 感染してから発病までの期間は2週間から3週間ぐらいです。

合併症 ほとんどありませんが、まれに中耳炎、関節炎、髄膜炎などを併発することもあります。

レントゲン写真に影のあることと、血流検査では、その肺炎の特有な反応ではっきりした診断がつかず、マイコプラズマ肺炎は、初期には聴診器でも肺炎の音が聞こえないことが多く、診断のむずかしい病気ともいえます。

◇インフルエンザにご注意！
現在、高熱が続くインフルエンザと嘔吐・腹痛や下痢を引き起こすインフルエンザが流行しています。

予防には、まずうがいをし、十分な栄養と睡眠をとり、規則正しい生活を送ることが大切です。

市立病院小児科
*健康メモは、切りとってスクラップしておくと便利です

健康メモ

マイコプラズマ肺炎は約4年周期に流行がみられます。昨年から今年にかけて流行期と考えられます。肺炎とはいってもこの肺炎は、命をおびやかすことは少なく、どちらかというところ軽い肺炎といえましょう。

症状と治療

38℃以上の発熱が大半の人にみられ、治療をしないと1週間から2週間以上発熱が続くことがあります。咳は、はじめは一般のかぜ程度ですが、徐々に強くなり、激しくなります。胸痛は3分の1ほどの人にみられ、関節痛や発疹のみられることもあります。この肺炎には抗生物質が効きますが、ある限られた抗生物質が非常に良く効き、他の抗生物質で治療するとなかなか治らないのが特徴です。

原因

マイコプラズマ・ニューモニエという微生物が原因で、これはビールスと細菌の中間の大きさです。

年齢

2歳から20歳ぐらいまでに多く発病します。

こんにちわ すこやかさん

哲 くん (4歳4か月)
巨 くん (8か月)
平野英世さんの長男・二男 (大松175)

「最近、下の子にみんなが目をかけるものだからお兄ちゃんがヤキモチをやくんです。お父さんが子ほんのうで、よく上野動物園へ連れていってくれますよ。だからパパっ子みたいです。4月から幼稚園に入るので、食べものの好き嫌いをなくさない」とお母さんの邦子さん。



家庭とくらし *

労働・労務相談会
商店・中小企業の労働者や経営者のみなさん、市では専門員による労働・労務に関する相談を行っています。秘密はしっかりと守ります。お気軽にご相談ください。

新生活な野菜はいかがですか
野菜の「朝市」
3月1日と15日
市役所南側外来駐車場(毎月第1・3土曜日、雨天の場合)
はせ日曜日、福祉会館東側で行います。

市長電話
64-2123
(質問・苦情・提言・要望) などをお寄せください

市政にあなたのアイデアを

市政にあなたのアイデアを募集
加入している方は、その名称をお知らせください。

新設な野菜はいかがですか
野菜の「朝市」
3月1日と15日
市役所南側外来駐車場(毎月第1・3土曜日、雨天の場合)
はせ日曜日、福祉会館東側で行います。

3月定例 施設めぐりに参加ください
とき 3月28日(金) 午前9時市役所2階市長公室に集合(解散は午後4時ごろ)

発行・埼玉県越谷市役所 編集・企画部広報課 電話 0489-64-2123