



# こしがわ



皮膚のつやがなくなった、髪がろすくなった、血圧が高いなどのいわゆる成人病は、日常生活の食事療法によって防ぐことができると、3月25日、衛生課主催の栄養教室が福祉会館の料理教室で開かれました。バランスのとれた食事が、わたしたちの健康にどれほど大切なものか、ベテラン奥さまたちも、もう一度お料理について勉強中です。]

## ベテラン主婦も お勉強中



越谷はほんとうににぎやかなまちになりましたね、と原さん

下の子が生まれた年に東京から引越してきました。その子も早や三歳、月日のたつのは早いものだづくづく感じます。この間を振り返ると、わたしの人生の中で一番充実した時期であると同時に、人間関係のすばらしさを経験した貴重な時期であったと、自分ながら考えられるのです。思えば、そのころ誰も知らないこの地に引越して来ました。生まれて三か月の男の子、四歳の女の子、それに主人の四人家族で、どんなに心細く感じたことでしょうか。

主人は二週間後には北海道へ出張、その間にプロパンガスのゴム管をいたずらに割れ、ガスもれを発見したり、家をのどろきに密集してなく、田の中にぼりぼり、冬の風は寒さをいっそう厳しいものにしていました。びしょ濡れになるような強い風が吹かなくなったのは、家が密集してきたせいなのでしょうが、それとも地球上の気象の変化なのでしょうか。

四年前、警音町からコミニティセンター近の南越谷に移りました。昨年は子ども会の役員を引受け、今年も町内の役員と、種々のことを経験し、また新しい友人関係に恵まれ、私にとってこの越谷市ははなれる事のできな土地になりました。

人口の増加とともに益々市街地化されつつある越谷市。コミニティセンターに続きマンションも点々と並び始めました。人口は益々増加のようす。その中で人びとが楽しく生活できるように、困った問題は手をこたねず、人と人とのふれあいの温かさを重要視を認めて、おたがいに助け助けられて生活できる暮らしの越谷にしたいと、努力を続けたいと、考えています。誰もが育った環境が違い、性質の異なった人たちの集まり、トラブルが起きないとはいえませんが、その中で良識を生かし、温かい人間関係のあふれる社会の輪を広げていきたいと思ひます。

## 越谷とわたし

46 ◆◆

「越谷とわたし」は、あなたのコーナーです。みなさんの投稿をお待ちしています。字数は900字程度です。 広報課

### 人間関係の充実の達成

原 良枝 (43歳)

市税の納め忘れはありませんか。まだ、納めていない市税がありましたら、お近くの金融機関または市役所主税課へ納入ください。

# でも、放置は...



\*自転車放置日本一。の汚名をつけたせんげん台駅西口一午前8時



蒲生駅西口付近の商店は店先をふさがれる—午後1時

市内各駅放置自転車の実態調査結果

駅名	東側		西側		合計	構成比
	台数	割合	台数	割合		
千間台	2,615	42.3%	2,143	34.6%	4,758	42.3%
大袋	670	10.5%	200	3.3%	870	7.7%
北越谷	163	2.6%	1,016	16.5%	1,179	10.5%
越谷	1,042	16.7%	958	15.6%	2,000	17.8%
新大宮	910	14.3%	205	3.3%	1,115	9.9%
浦和	427	6.7%	900	14.3%	1,327	11.8%
合計	5,827	94.3%	5,422	88.9%	11,249	100.0%

左表の数字は、市内の各駅が約200メートル以内の路上に放置された自転車(オートバイ含む)の調査結果である。

## あとを絶たない放置自転車

アンケート調査 市民に聞いてみれば...

### 近距離の方は徒歩で

近距離の方は徒歩で、遠距離の方は自転車を利用する方が多い。アンケート調査の結果、市内の各駅に放置された自転車のうち、近距離の方は徒歩で、遠距離の方は自転車を利用する方が多い。

### 自転車の社会的

自転車の社会的役割は、市民生活の利便性を高めることに貢献している。しかし、放置自転車の増加は、都市の景観を損ね、交通安全を脅かしている。

# 自転車は便利です

## 私たちはこうして駅前をきれいにした

追跡レポート 北越谷連合自治会の場合

北越谷連合自治会では、市内各駅に放置された自転車を撤去し、駅前をきれいにしました。この取り組みは、市民生活の利便性を高め、都市の景観を向上させることに貢献しています。



北越谷駅北側の無料自転車駐輪場

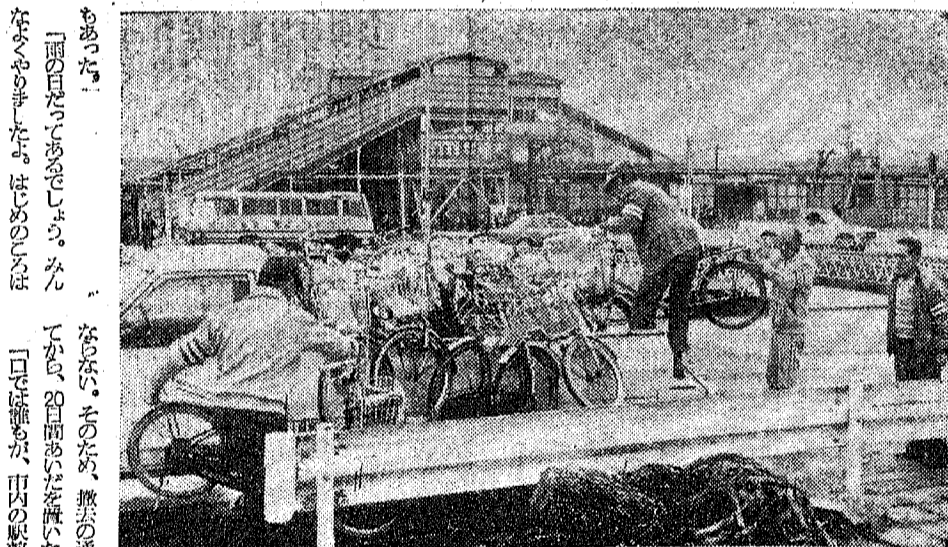

無責任に放置された何十台もの自転車やオートバイをトラックに積み上げるのは並大抵の苦勞ではない—北越谷駅西口、午前7時

## 自転車は「きめられた場所に正しく置きましょう」

次の6か所の市自転車無料駐輪場は、自転車専用駐輪場を備えた南北越谷を除いては、路上または空地(指定されている)となっていますので、特に道路上では、指定された自転車の順序よく置いてくださるようお願いいたします。

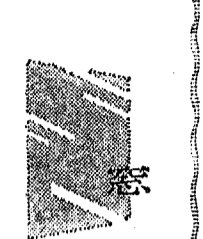
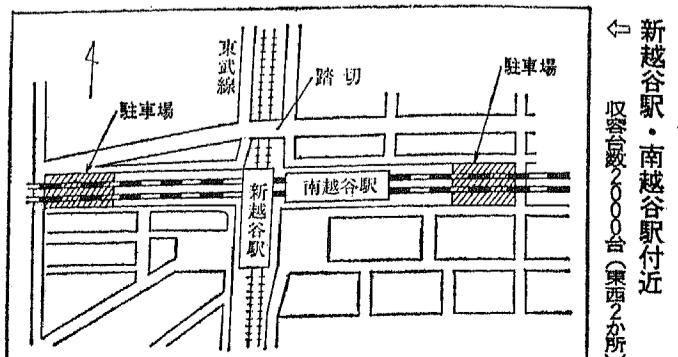

## ニュー・コミュニティ

ニュー・コミュニティとは、市民生活の利便性を高めるための取り組みです。自転車は、身近な移動手段として、市民生活に大きく貢献しています。

## 地域住民が立ちあげた成果

地域住民の協力により、駅前をきれいにし、自転車の放置問題を解決しました。これは、市民生活の向上に大きく貢献しています。

## 大袋駅付近

大袋駅付近には、約900台の自転車が放置されています。これは、市民生活の利便性を高めるための取り組みです。

## 北越谷駅付近

北越谷駅付近には、約3000台の自転車が放置されています。これは、市民生活の利便性を高めるための取り組みです。

## 越谷駅付近

越谷駅付近には、約1600台の自転車が放置されています。これは、市民生活の利便性を高めるための取り組みです。

## 新越谷駅・南越谷駅付近

新越谷駅・南越谷駅付近には、約2000台の自転車が放置されています。これは、市民生活の利便性を高めるための取り組みです。

## 同和問題

同和問題は、社会問題として取り上げられています。これは、市民生活の向上に大きく貢献しています。

同和問題は、社会問題として取り上げられています。これは、市民生活の向上に大きく貢献しています。

市民館の教室・クラブ (クラブ・サークル)

Table with columns: 教室・クラブ名, 活動日, 時間, 定員. Lists various clubs like '茶道', '手芸', '卓球', etc.

Table with columns: クラブ名, 活動日, 時間, 定員. Lists clubs like 'フォークダンス', '卓球', 'バレーボール', etc.

公民館コーナー
南武海一八五
74-1855
公民館の活動は、市民館の活動と連携して行われます。

大沢
大沢公民館
76-2800
公民館の活動は、市民館の活動と連携して行われます。

増林公民館
公民館の活動は、市民館の活動と連携して行われます。

公民館コーナー
公民館の活動は、市民館の活動と連携して行われます。

大沢
公民館の活動は、市民館の活動と連携して行われます。

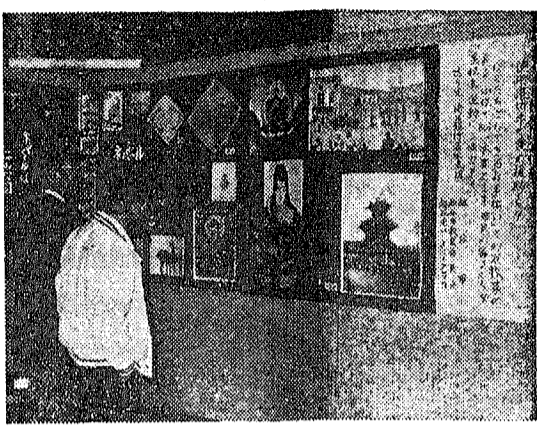

↑ ネパールの子どもたちの絵を見てください
市役所1階のロビーで、ネパールの子どもたちが描いた絵と工作が展示されています。

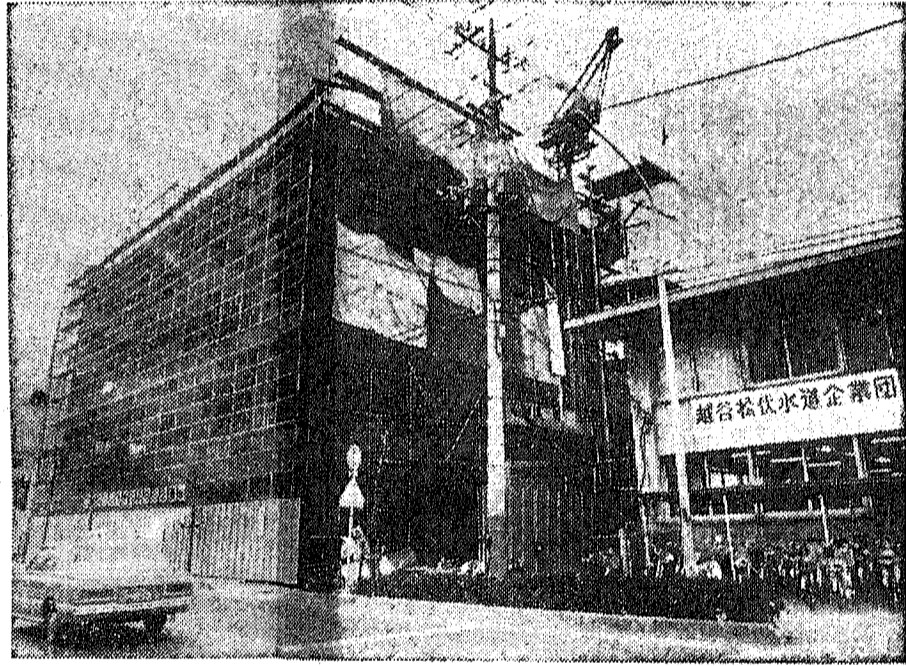

↑ 建設すすむ
水道管理センター
建設現場の様子。



↑ 福祉事業に手助け
野菜即売のチャリティ
3月23日、越谷市市場で野菜の即売チャリティが開催されました。

建設すすむ
水道管理センター
建設現場の様子。

みんなの広場
あなたの詩・短歌・俳句・イラスト
または活動状況などをよそよそでください。



↑ 身障者のために.....
おそばのチャリティ
新日本そば組合(25日)は3月25日、おそばのチャリティを開催しました。

みんなの広場

越谷のれきし
四月の行事
新暦(しんれき)の四月は、旧暦では卯生(うまひ)三月にあたりました。

子どもクイズ
【第95回問題】
学習クイズ
農作物の病気がたくさんありますが、いもち病というのは、どんな作物につく病状でしょう?

子ども会シンボルマーク募集
お父さん・お母さんといっしょに考えよう!
越谷市子ども会育成連絡協議会では、子ども会シンボルマークを募集します。

ゆかいで楽しい仲間
シンボルのダルマもクラスの一員かな?
クラス紹介
北越谷小学校5年1組

子どもコーナー
高谷 由薫 さん
湘生小 5年
サッカーをして、肩ケガしちゃったの。20日間も寝たけど、もうだいじょうぶ。思いきり外で遊びたいな……わたし学校だーい好き。



ゆかいで楽しい仲間
ゆかいで楽しい仲間39人と、先生1人。これがわたしたちのクラス5年1組です。

ゆかいで楽しい仲間
ゆかいで楽しい仲間39人と、先生1人。これがわたしたちのクラス5年1組です。

ゆかいで楽しい仲間
ゆかいで楽しい仲間39人と、先生1人。これがわたしたちのクラス5年1組です。

ゆかいで楽しい仲間
ゆかいで楽しい仲間39人と、先生1人。これがわたしたちのクラス5年1組です。

# 図書館だより

## 第276回 市民読書会

とき 4月19日(土)午後1時30分  
 ところ 福祉会館第4会議室  
 テキスト T・ウィリアムズ著  
 「欲望という名の電車」  
 \*テキストは図書館にあります

## 移動図書館「しらこぼと号」の巡回

巡回日	駐車場	時間
4月8日(火)	蒲生東町集会所	1:30~2:30
	蒲生本町	3:00~4:00
9日(水)	桜井青空緑地公園	1:30~2:30
	大泊せんげん台ハイツ	3:00~4:00
10日(木)	大林会館	1:30~2:30
	大里東児童公園	3:00~4:00
11日(金)	越集会所	1:30~2:30
	弥栄第2公園	3:00~4:00
15日(火)	大袋公民館	1:30~2:30
	大林新生集会所	3:00~4:00
16日(水)	平方中央児童公園	1:30~2:30
	平方立野	3:00~4:00
17日(木)	宮本町5丁目公園	1:30~2:30
	大間野町4丁目 (旧小牧幼稚園前)	3:00~4:00
18日(金)	袋山つつみ団地	1:30~2:10
	恩間チサン団地	2:30~3:10
	大竹第2チサン公園	3:30~4:10

## 埼玉史跡探勝句会

とき 4月13日(日)午前10時  
 越谷市役所正面玄関前に集合  
 ところ 越谷市役所大会議室  
 作品 当日の探勝句(1人3句)  
 探勝地 天蔵寺の香山碑、久伊豆神社と平田馬場坂寓跡、アリタキアポーレータム(有料)周辺のしらこぼと等  
 出句 当日午後1時締切り  
 費用 500円(当日受付に納入、昼食は各自持参)  
 賞品 5句(出席者全員による互選)  
 主催 越谷市長賞ほか30賞  
 協賛 埼玉県俳句連盟、越谷市俳句連盟、教育委員会、越谷市文化連盟

# 募集



## 青年洋上大学の研修生

埼玉県では、青年洋上大学の研修生を募集します。たぐいの方々の応募をお待ちします。

期間 5月18日(土)泊8日  
 航空先 沖縄県那覇市  
 使用船 さくら  
 事前研修 5月11日(日)  
 対象 18歳から25歳(4月1日現在)までの男女、市町村長または青年団団長等の推薦する方

\*原則として学生・海外派遣・青年洋上大学の経験者を除く  
 定員 400名  
 参加費 1万円  
 申込み 4月8日(火)までに教育委員会社会教育課へお申し込みください

## 青年海外派遣団員と青年の船団員

埼玉県総務庁では、それぞれ諸外国へ派遣する行動力に富んだ青年を募集します。  
 ▽埼玉県の青年海外派遣

## 越谷市青少年アカデミー(予V利用)

期間 5月から11月までの毎週水曜日(10回)、午後6時45分~8時45分  
 場所 県立越谷青年の家  
 講座名 テレビ埼玉「さぎたまの丘」(20人)・NHK「ギターをひこう」(20人)  
 ③16ミリ映写機技術講習会(30名)  
 とき 5月10日(土)午後2時~5時、11日(日)午前9時~午後5時  
 場所 県立越谷青年の家  
 対象者 ①②いずれも県内に在住または在勤する30歳未満の勤労青年の方

## 合気道連盟の会員

練習日 毎週月・金曜日  
 少年 午後6時から  
 一般 午後7時15分から  
 場所 市立第二体育館  
 募集 少年の部20名・一般の部20名  
 会費 少年の部は入会金500円・月額500円、一般の部は入会金1000円・月額800円  
 申込み 入会希望の方は、練習日に直接体育館へお申し込みください  
 問合せ 市役所管理課・浦尾まで  
 ☎04-2111-11内線467

## 越谷市剣道連盟の会員

練習日 毎週日曜日  
 午前9時~11時30分  
 場所 市立第一体育館  
 対象 小学生(男子)・小学3年生以上の男女  
 ②一般会員……市内に在住または在勤する剣道愛好者  
 申込み 4月の練習日に直接体育館へお申し込みください  
 ☎04-2111-11内線467

## 越谷市庭球連盟の会員

練習日 毎週日曜日と祝日  
 午前10時から  
 場所 総合公園テニスコート  
 会費 軟式……入会金1000円  
 硬式……入会金2000円  
 申込み 4月の練習日に直接体育館へお申し込みください  
 ☎04-2111-11内線467

## 越谷市桜井剣道スポーツ少年団員

練習日 初心者部……毎週土曜日  
 午後3時~5時  
 ②防具着用の部……毎週日曜日  
 午前7時~10時  
 場所 桜井小学校  
 対象 小学3年生以上の男女  
 申込み 4月6日(日)午後1時から桜井小学校受付です  
 問合せ 田口まで ☎04-2111-2008

## 越谷リトルリーグ選手

とき 4月6日(日)午前9時から  
 ②雨の場合は4月13日(日)南越谷少年野球場(東武線新越谷駅下車)  
 資格 ①リトルリーグ……小学3年生から6年生の男子(6年生は遠征55歳以上、昭和43年8月1日以降生まれ)  
 ②シニアリーグ……中学1年生以上の男子  
 以上の投手養成選手  
 \*運動着の服装をテニスを参考にしてきてください  
 問合せ 越谷リトルリーグ事務局・岡野力へお申し込み ☎04-2111-4400

## 越谷市社会福祉協議会高齢者事業団準備事務局

問合せ 越谷市社会福祉協議会高齢者事業団準備事務局  
 ☎04-2111-11内線0000

## 「ご利用ください」

毎月第1・2水曜日は、労働・労務相談会  
 商店、中小企業の労働者や経営者のみなさん、市では労働労務相談員による無料相談を行っています。秘密は厳守しますので、お気軽にご相談ください。(電話相談も受け付けます)  
 とき 4月2日(水)・9日(水) 午後1時~4時  
 ところ 越谷市労働相談所(市立第一体育館内)  
 内容 賃金や労働条件等労働基準法に関する相談、厚生年金・健康保険・労災・雇用保険等の内容説明や手続きなど  
 問合せ 市立第一体育館

# 職員募集

資格 心身ともに健康で高等学校卒業以上の学歴があり、昭和25年4月1日以降に生まれた方(性別は問いませぬ)  
 募集 2名  
 試験日 4月18日(金)  
 \*面接と作文試験  
 申込み 4月3日(水)から9日(土)正午までに、福祉会館内の越谷市社会福祉協議会高齢者事業団準備事務局へお申し込みください

## 換地計画の縦覧

越谷市計画部越谷市地区画整理事業の換地計画を、次のとおり公表しますのでご覧ください。  
 期間 4月7日(月)~20日(日) 午前8時30分~午後5時  
 場所 市役所3階管理課  
 問合せ 管理課換地係

## 家庭児童相談室の4月巡回相談

家庭児童相談室では、福祉会館階の相談室で、子どもに関するいろいろな悩みごとの相談を受けています。昨年の国際児童事業の継続として、各地区公民館においても2回の巡回相談を行っています。  
 友だちと遊べない、言葉が通じ、幼稚園や学校へ行きたがらないとか、家族関係、養育など子どもに関するいろいろな悩みごとも相談ください。  
 ▽4月4日(金) 出羽公民館  
 ▽4月18日(金) 蒲生公民館  
 時間は、いずれも午後1時~4時  
 \*巡回相談当日の午後とその翌日は、福祉会館内の相談室はお休みします  
 問合せ 家庭児童相談室  
 ☎04-2111-11内線573

## 「存じですか」

国民年金加入者のみなさんへ  
 特別納付で年金受給  
 国民年金は、昭和55年6月30日現在で特別納付制度を実施しています。この特別納付制度は、保険料を滞納していることにより、時効となっていた国民年金を、特別納付で納付し、年金受給できるようにするものです。納める額は、滞納して時効となった期間分、1か月に1万円4000円です。  
 保険料を長期滞納している方や、国民年金に加入しなければならぬのに未加入の方は、すぐに保険料を納めたい方へお申し込みください。  
 問合せ 保険年金課国民年金係

## 3万円の見舞金を支給

日本赤十字社埼玉支部では、交通遺児世帯に見舞金を支給します。  
 対象 昭和55年4月1日以降、交通事故により一家の生計中心者を失い、満18歳未満の遺児のいる世帯  
 見舞金 3万円  
 申請先 市役所1階社会課内・日本赤十字社越谷市地区  
 問合せ 社会課社会係

## ネズミ講被害の債権届出が始まる

ネズミ講の主宰者内村健一が、2月20日破産宣告を受け、以後破産手続が開始されました。ネズミ講の被害者手続を希望する方は、4月30日(火)までに被害額の債権届出をしてください。破産手続の地区代理人は次のとおりです。  
 届出先 千浦浦和町高砂3の10の4 後藤ビル5階 埼玉総合法律事務所内  
 ネズミ講債権者(新潟・群馬・埼玉)連絡事務所 地区代理人 弁護士・吉田 聡氏  
 ☎04-8000-6114 444-1

## 国保加入の胃がん検診者に助成金を支給

越谷市国民健康保険では、国民健康保険の加入者で、4月2日から20日まで各地区公民館で実施される胃がん検診を受ける方に2000円の助成金を支給します。印鑑・領収書・保険証・世帯主名簿の通帳を持参の上、保険年金課へお申し込みください。  
 問合せ 保険年金課国民健康保険係

## 春の全国交通安全運動

4月6日から15日まで  
 ●新入学(園)児など子どもを交通事故から守りましょう  
 ●自転車は正しく乗りましょう  
 ●交通ルールを守り、安全運転をしましょう



図書館は福祉会館の3階です。☎64-2111内線 図書館587・事務室586



### 大相模の不動尊

津田大相の著書「遊歴雑記」のなかから、しばしば越谷の桃林などの越谷関係記事が引用してこれを市史編さんだに紹介してきた。この著書の著者津田大相は、(いみな)を敬順または宗知ともいふ十方庵と号したが、江戸小日向の浄土真宗臨濟寺の住職であった。文化八年(一八一二)五十一歳のとき任職をその子大恵に譲って花鳥風月の生活に入り、筆紙と茶を携えて江

花に吹 風までぬくし わたはだけかかて大相模に入ると、道には散石がしきりに、両側に似た農家が軒をむねておるが、大相模の門前までおぼろげに、五町(約五〇〇)ほどおぼろげに、その門前には山内の竹木伐り取るべからずと認められた寛保四年(一七四四)の倒札が建てられている。境内は甚だしく、南側の

仁王門から向かって不動堂まではおぼろげに(約二〇〇)ほど、起伏のない平坦な境内であるが、門の外からみたところ下谷田山より、はるかかまはなっている。たゞ、この境内に加茂から一里、越谷からは〇町もあつて、二十八日の縁日以外にはその参詣客も少ないのである。入口の仁王門は南向きに棟高く、その彫物は技巧をつくしている。とりわけ右の角から、木目の柱の上彫刻された牡丹をくわえた獅子の彫物は、いかにも華麗(大工)の作品にみえる。また、立派なものである。門の上には真実山と記された匾額が掲げられておるが、その筆者の名が印がなは残念である(実は松平定信)。仁王門をくわえて、左の方は僧坊(寺の建物)が、(い)のちをむねておるが、その扉の外側には出店茶屋が床をなすておる、右の方は尼店とかいう店が庇をおして小間物類などを並べておる。

矢大臣門の近くの右手に瑞雲院(こ)りがあるが、この辺りから境内は末広がりに深々広がっている。矢大臣門の大きさは東西五間余(約九尺)南北二間ほど、これより不動堂まで二〇間余もあつた、右手に鐘堂、

それ料理屋が五、六軒ほど並び、左手には天神地蔵など、もろもろの小社が建てられている。また不動堂の北方に越谷に通じる裏門があり、その東方にも築地地帯に通じる裏門があるが、これらの門前にも旅館や商家が軒をなすておる。さて、不動堂の周囲には此がつけられた八間四方の勾欄(廊下)につけられたらんかんがつけられ、雨の日でも参詣人は足や衣服を濡らす事なく参詣できるように作られている、成田の不動堂と変りはない。本堂正面の御厨子には、寺院の紋章が彫りこまれておる、その内陣は荘厳のきわみである。また本堂の周囲には男女の厨子(たぶ)が数多く納められておる、その不動信仰の深さかと思ひ知らされる。さらに室内には文祿・慶長・元和・寛永年間奉納にける絵馬なども掲げられて

大聖寺境内図(『新編武蔵風土記稿』から)

申込み 福祉事務所福祉係  
山形県人会の会員  
山形県出身のみならず、みんなが集まって故郷について語りあひましょ。入会を希望する方は、左記のご連絡ください。

資格試験  
危険物取扱者試験と試験準備講習会  
埼玉県の主催による危険物取扱者試験におよび準備講習会が開かれます。

危険物取扱者試験と試験準備講習会  
埼玉県の主催による危険物取扱者試験におよび準備講習会が開かれます。

大学入学資格検定試験  
高等学校を卒業していないなどのため、大学入学の資格のない方に対し、高等学校の卒業者と同等以上の学力があるかどうか検定を行い、合格者は大学入学資格を与える検定試験が次のとおり行われます。

大聖寺境内図(『新編武蔵風土記稿』から)

国民健康保険証は  
とどきましたか  
健康保険証の更新  
現在みなさんがお持ちの健康保険証(リム色)は3月31日(月)で期限が切れますが、新しい健康保険証(紺色)は期限内(3月中)に到着するよう郵送しました。

国民年金保険料、  
4月は最終納期です  
国民年金加入者のみなさん、保険料の納め忘れはありませんか。

労働保険料の申告  
今年も労働保険料の申告の時期になりました。申告の提出期限は5月15日(火)です。すでに送付してあります労働保険料簿・確定申告書(労災保険と雇用保険)に保険料を添えて、銀行または郵便局に提出してください。

越谷都市計画道路の  
変更説明会  
4月13日(日) 午前9時30分  
大袋北小学校体育館  
道路名 3・5・20号開合駅南通り線  
問合せ 工務課 新橋

水が入ります  
古利根堰から市役所わきを流れる葛西用水に、4月16日(水)から水が入ります。

東越谷第一・第二の  
交通規制を行います  
現在、土地区画整理事業を行っている東越谷第一・第二地区において、安心して通行できるよう、交通規制標識工事の終り次第に交通規制を実施します。

身障者のスポーツ  
水泳大会の参加者  
埼玉県が主催する身体障害者のスポーツ大会と水泳大会への参加者を募集します。

資格試験  
危険物取扱者試験と試験準備講習会  
埼玉県の主催による危険物取扱者試験におよび準備講習会が開かれます。

大学入学資格検定試験  
高等学校を卒業していないなどのため、大学入学の資格のない方に対し、高等学校の卒業者と同等以上の学力があるかどうか検定を行い、合格者は大学入学資格を与える検定試験が次のとおり行われます。

国民健康保険証は  
とどきましたか  
健康保険証の更新  
現在みなさんがお持ちの健康保険証(リム色)は3月31日(月)で期限が切れますが、新しい健康保険証(紺色)は期限内(3月中)に到着するよう郵送しました。

労働保険料の申告  
今年も労働保険料の申告の時期になりました。申告の提出期限は5月15日(火)です。すでに送付してあります労働保険料簿・確定申告書(労災保険と雇用保険)に保険料を添えて、銀行または郵便局に提出してください。

越谷都市計画道路の  
変更説明会  
4月13日(日) 午前9時30分  
大袋北小学校体育館  
道路名 3・5・20号開合駅南通り線  
問合せ 工務課 新橋

水が入ります  
古利根堰から市役所わきを流れる葛西用水に、4月16日(水)から水が入ります。

東越谷第一・第二の  
交通規制を行います  
現在、土地区画整理事業を行っている東越谷第一・第二地区において、安心して通行できるよう、交通規制標識工事の終り次第に交通規制を実施します。

