



広報

こしがら

4月15日

昭和55年(1980) No.615

編集

越谷市役所企画部広報課

昭和55年8月5日第三種郵便物認可
毎月2回(1日・15日)発行



焼き物にとりくむ若者たち

越谷青年の家の陶芸教室

土ねり10年といわれ、土のこね方が決め手の焼き物。青年の家が主催する陶芸教室ではいま、20人の若者たちが焼き物づくりに取りかかっています。この地名から「蒔坪(もえつぼ)焼」と名づけられ、材料の土はわざわざ信楽(しがらき)や益子(ましこ)から取り寄せるほどの念の入れようです。形のよい茶碗を焼きあげるまでに1年はかかりますが、受講生は土の感触を楽しみながら、焼き物を学んでいました。



年齢など気にしません。睡眠をよくとり、よく食べるのが一番、と柏崎さん

「越谷」それは私にとって第二のふるさとであり永住の地でもあります。越谷に移り住んで約10年、当時は人口わずか五万足らずの静かな、古びた街並みでした。しかし、地下鉄の乗り入れを契機に街の随所随所にビルが建ち並び、色彩豊かな商店街や住宅が次から次へと増え、昨道だった護国寺もスファルトに変わりました。

昔の越谷の面影はだんだん薄れていくばかりです。しかし、郷土芸能や文化財などは大切に保存しなければなりません。

そして、よりよい越谷の発展のためにも、私たち一人ひとりが健康でなければなりません。幸い、スポーツ都市の宣言以来、見るスポーツから参加するスポーツへと大きく変わりつつあることは誠に喜ばしい限りです。

私たちの「健康マラソン」もその例外ではありません。マラソンと云うと長距離を早く走るものと考えられがちですが、「越谷走る友の会」の健康マラソンは、ジョギングといって歩いたり走ったり、交互に約二〇分ぐらい走ればよいのです。

去年の六月、先進国首脳会議が東京で開催された折に、カーター大統領夫妻が分刻みの多忙なスケジュールの合間に朝早くから、ジョギングを続けられていたことは、まだ記憶に新しいことでしょう。

健康を維持する最大の、そして最良の近道はまず走ることであり、大統領自ら実行されたものと思われれます。

生活様式もすっかり改善された今日でも、なお病気に打ち勝つことは出来ません。病気に冒されない頑健な体力づくりが先決です。健康は与えられるものではなく、自ら積極的に培う以外にありません。

そして市民の健康づくりにはそれなりの施設や環境が必要です。越谷では最近、交通事情の悪化で、楽しみながら安全に走れる場所が少なくなりました。

越谷市内を縦断して流れるあの広大な荒川沿いを、武蔵野の四季折々に移り変わる風情を眺めながら、走れたらなあと思うのは、私だけの夢ではないでしょう。「水と緑と太陽のまち」越谷にかまわしい散歩道やジョギングコースの設置を切に願望するしたいです。

健康への近道

皇本町五の二一九

柏崎 清四郎 (65歳)

越谷とわたし

47◇◇

「越谷とわたし」は、あなたのコーナーです。みなさんの投稿をお待ちしています。字数は900字程度です。 広報課

市の人口

(昭和55年4月1日現在)
(住民基本台帳)



総人口	21万8817人	前月比	89人増
男	11万0420人		49人増
女	10万8397人		40人増
世帯数	6万3230世帯		9世帯減

市民生活の充実を期す

昭和55年度の重点施策

1 義務教育施設の整備のために

少年自然の家建設工事に	4億1,700万円
小学校26校のUHFアンテナ設備に	1,000万円
宮本小学校校舎など土地開発公社からの 用地・施設の買い戻しに	26億8,912万円
荻島小学校増築工事に	1億5,300万円
南中学校増築工事に	2億0,600万円
光陽中・平方中のプール建設工事に	8,800万円
幼稚園就園奨励費補助に	2億3,472万円

2 住環境の整備のために

道路補修・舗装・改良工事に	4億2,500万円
歩道整備工事に	4,500万円
橋りょう架設工事に	2億6,000万円
蒲生愛宕川など河川整備工事に	7,400万円
鷲高地区など土地区画整理事業会計への繰出に	3億1,301万円
越谷駅前広場用地購入と改良工事に	2億0,400万円
せんげん台駅前陸橋整備工事と用地購入に	3億円
北越谷駅東口線用地購入に	1億1,475万円
出羽堀下水道改修工事に	9,000万円
御料堀下水道改修工事に	6,000万円
排水路整備工事に	3億7,200万円
公共下水道事業会計の繰出に	3億3,400万円
せんげん台・大袋などの自転車置場設置工事に	6,700万円
交通安全対策関係工事に	4,190万円
農道整備やかんがい排水工事に	2億9,700万円

3 福祉の充実のために

老人居室整備資金融資預託として	200万円
老人医療給付として	4億3,645万円
身体障害者更生医療給付費等扶助に	1億2,641万円
精神薄弱者授産施設運営経費として	6,738万円
高齢者事業団助成金として	500万円
言語障害児治療教室開設経費として	27万円
私立保育所運営費や整備事業の補助金として	6,292万円
家庭保育室補助金として	5,417万円
被用者・非被用者児童手当給付費として	3億1,218万円
保育所新設工事と施設工事に	1億0,200万円
学童保育室建設工事に	450万円
生活扶助費として	3億9,373万円
住宅扶助費として	9,336万円
教育扶助費として	3,174万円
医療扶助費として	5億2,883万円

4 社会体育施設の整備のために

北越谷第5公園などのナイター照明施設工事に	5,800万円
地域体育館の建設工事に	2億6,000万円

5 郷土民俗資料館の建設

文化財収蔵庫の建設工事に	3,000万円
--------------	---------

6 コミュニティの対策に

コミュニティ施設特別整備事業補助に	1,200万円
集会施設整備事業補助に	1,200万円
市民会館借上料	4億円

一般会計291億円

市民一人あたり13万3034円

越谷市の予算は、一般会計と11の特別会計、それに公営企業会計(病院事業)から成っています。今回お知らせする新年度の予算は、市民生活の充実を期し、「憩えるこしがや」をめざすために、第2次中期計画として編成されたものです。(金額表記は1万円未満を4捨5入)

55年度予算は、一般会計291億1000万円、特別会計89億1922万円、一般会計では前年度当初比12.4%増、特別会計では同じく21.8%増となっています。

市では、まちづくりの一環として、土地区画整理事業を積極的に進めていくことですが、今年度からは当面土地区画整理事業が新たに特別会計に追加されました。第1表は、予算を会計別に集計したものです。

以下は、一般会計について簡単に説明しておきましょう。

55年度の六つの柱

自主財源に若干の伸び

歳入の内訳を別記に示したものが第2表です。このうち市税が125億3511万円あり、前年度当初比15.9%の増、構成比は43.1%を占めています。いわゆる自主財源である市税は若干の伸びを示しています。

第3表は歳出を別記に示したものです。金額の多い順にみると、教育費(30.1%)、民生費(17.1%)、土木費(14.1%)、衛生費(11.6%)などとなっています。前年度当初比で見ると、額こそ少ないのですが労働費が44.7%増、次いで土木費が35.1%の増となっています。

一方、歳表にはありませんでしたが、歳出を性質別にみると、普通建設事業費が83億3000万円、最も大きな経費であり、歳出割合も総予算の約3分の1を占めています。

また、具体的な重点施策として、今

年度は六つの項目を掲げています。このうち義務教育施設の整備は過去数年間継続して行われていたものですが、新規事業としては、高齢者事業団の設置、授産所の開設、地域体育館や民俗資料館の建設などがあげられます。

総額291億1000万円の歳出を市民一人あたりに換算すると13万3034円になります(4月1日現在)。

第1表 昭和55年度当初予算会計別集計表

一般会計	291億1000万円
特別会計	89億1922万円
国民健康保険事業助定	49億3400万円
国民健康保険庁診療施設助定	4420万円
南越谷土地区画整理事業費会計	6712万円
南越谷第1土地区画整理事業費会計	3750万円
千間台土地区画整理事業費会計	7億9000万円
東越谷第2土地区画整理事業費会計	2億3600万円
鷲高土地区画整理事業費会計	9億5400万円
花田土地区画整理事業費会計	8000万円
堂面土地区画整理事業費会計	2740万円
公共下水道事業費会計	17億1000万円
交通災害共済事業費会計	3900万円
合計	380億2922万円

第3表 一般会計歳出予算内訳

款	予算額(構成比)	増減率
議会費	2億3618万円(1.0%)	16.1%増
総務費	30億0137万円(10.3%)	10.0%増
民生費	49億8347万円(17.1%)	9.7%増
衛生費	33億7789万円(11.6%)	5.8%増
労働費	5018万円(0.2%)	44.7%増
農林水産費	6億4226万円(2.2%)	4.7%増
商工費	3億1902万円(1.1%)	23.1%増
土木費	41億0644万円(14.1%)	35.1%増
消防費	10億0343万円(3.5%)	28.4%増
教育費	87億7444万円(30.1%)	9.7%増
災害復旧費	2万円(-)	-
公債費	24億5195万円(8.4%)	4.9%増
諸支出金	1億0835万円(0.4%)	-
予備費	500万円(-)	-
歳入合計	291億1000万円(100%)	12.4%増

第2表 一般会計歳入予算内訳

款	予算額(構成比)	増減率
市税	125億3351万円(43.1%)	15.9%増
地方譲与税	2億8700万円(1.0%)	26.4%増
自動車取得税交付金	2億7600万円(0.9%)	10.4%増
地方交付税	52億7000万円(18.1%)	8.7%増
交通安全対策特別交付金	3360万円(0.1%)	23.6%減
分担金及び負担金	4億4862万円(1.5%)	7.6%増
使用料及び手数料	4億6856万円(1.6%)	15.7%増
国庫支出金	39億1684万円(13.5%)	15.5%増
県支出金	8億9275万円(3.1%)	40.3%増
財産収入	2424万円(0.1%)	13.6%増
寄附金	3億3405万円(1.3%)	28.0%増
繰越金	5000万円(0.2%)	-
市債	24億5573万円(8.4%)	14.1%増
市債	20億6910万円(7.1%)	11.2%減
歳出合計	291億1000万円(100%)	12.4%増

あなたと市政を結ぶかけ橋 広報こしがや

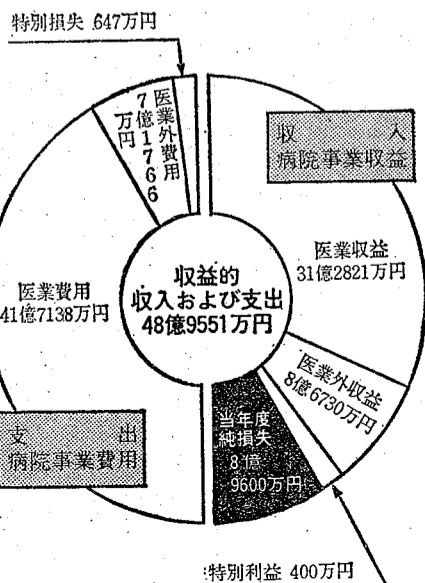
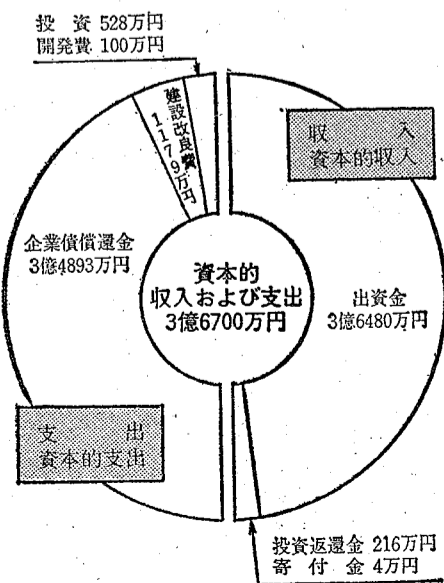

昭和55年度 越谷市病院事業会計予算

昭和55年度の越谷市病院事業会計の収入・支出ともそれぞれ3億6700万円を予定しています。資本的収入の主なものは、一般会計からの出資金が3000万円、年間患者数は入院が9万9300人、外来が22万2650人、1日平均患者数は入院273人、外来610人を予定しています。

収益的収入および支出では、病院事業収益(収入)として39億9951万円を、これに対して、病院事業費用(支出)では48億9551万円を限度額として3億3000万円を予定しています。

資本的収入は、病院事業債などの企業債償還金が3億4893万円(99%)あり、次いで設備購入費などの建設費が1億1179万円あります。

また、病院事業会計の一時借入金(支出)では48億9551万円を限度額として3億3000万円を予定しています。

この内訳は、収入のうち、入院患者や外来患者などの収益である医療収益が78.2%を占める31億2821万円、医療外収益は21.6%の8億6730万円、支出では、職員給与や医療材料費などの医療費用が41億7138万円(85.2%)あります。

収益的収入および支出の差額8億9600万円は、当年度純損失となります。

一方、資本的収入および支出では、収入・支出ともそれぞれ3億6700万円を予定しています。資本的収入の主なものは、一般会計からの出資金が3000万円、年間患者数は入院が9万9300人、外来が22万2650人、1日平均患者数は入院273人、外来610人を予定しています。

老後を築く国民年金

第1表 通算年齢(退職)年金の通算対象期間の期間短縮表(昭和55.4.1以降)

生年月日	二つの制度の通算対象期間を短縮する場合		一つの制度の通算対象期間だけで通算年齢(退職)年金をうける場合		
	国民年金(退職)の通算対象期間	国民年金(退職)の通算対象期間	共済組合	厚生年金(退職)	船員保険(退職)
大5.4.1以前	10年	10年	10年	10年	7年6月
大5.4.2~大6.4.1	11年	11年	11年	11年	8年3月
大6.4.2~大7.4.1	12年	12年	12年	12年	9年
大7.4.2~大8.4.1	13年	13年	13年	13年	9年9月
大8.4.2~大9.4.1	14年	14年	14年	14年	10年6月
大9.4.2~大10.4.1	15年	15年	15年	15年	—
大10.4.2~大11.4.1	16年	16年	16年	16年	—
大11.4.2~大12.4.1	17年	17年	17年	17年	—
大12.4.2~大13.4.1	18年	18年	18年	18年	—
大13.4.2~大14.4.1	19年	19年	19年	19年	—
大14.4.2~大15.4.1	20年	20年	20年	20年	—
大15.4.2~昭2.4.1	21年	20年	20年	20年	—
昭2.4.2~昭3.4.1	22年	20年	20年	20年	—
昭3.4.2~昭4.4.1	23年	20年	20年	20年	—
昭4.4.2~昭5.4.1	24年	20年	20年	20年	—
昭5.4.2以降	25年	20年	20年	20年	—

年金のなかでも、年をとったときに受ける老齢年金は、20年とか25年とかの長い加入期間が必要で、ところが転職や結婚退職などで年金制度を途中で変ったり、ゆがたりすると、一つの制度で年金を受けるための期間を満たさないことがあつて、

通算年齢年金

年金をつなぐ方法

このように、それぞれの制度の期間をうまくつなぐには、通算年齢年金が受けられるようになります。

あなたが何年必要ですか
あなたは通算年齢年金を受けられますか。原則として25年(国民年金を含む)が、昭和54年4月1日以前に生まれた方には、必要年数が短縮されます。

福祉年金

あなたは何年必要ですか

国民年金はほかの年金制度と同じように、あらかじめ保険料を納めた人に老齢になったときや、障害死などの事故があつたとき、年金が支給される拠出制を主体としています。しかし昭和36年にこの制度ができたとき、すでに老齢、障害、母子の状態にあつた人や、明治44年4月1日以前生まれの人で、拠出制の年金が受けられない人を対象に全額国庫負担の無拠出制の年金を支給するしくみが設けられていました。これが福祉年金です。

現在動いている方はもちろんのこと、結婚する前のOL時代、倒産や移転して現在なくなつていて会社などに勤めていた方も、会社名(官公庁名)会社の住所、いつからいつまで勤めていたかを確認し、記録をとっておきましょう。

第2表 昭和54年度所得制限額表

扶養人数	受給権者		配偶者 扶養義務者
	老齢・障害福祉年金	(特)母子福祉年金	
0人	955,000円	2,036,000円	5,733,000円
1人	1,305,000	2,326,000	5,982,000
2人	1,595,000	2,616,000	6,195,000
3人	1,885,000	2,906,000	6,408,000
4人	2,175,000	3,196,000	6,621,000
5人	2,465,000	3,486,000	6,834,000

第3表 老齢年金を受けるには何年掛金が必要か、年金額はいくらか(昭和55.1.1現在)

生年月日	最低必要期間納付した場合		特例老齢年金	
	期間	保険料額	期間	保険料額
明44.4.2~明45.4.1	10年	480,000円	4年1月	196,000円
明45.4.2~大2.4.1	10年	480,000	5年1月	244,000
大2.4.2~大3.4.1	10年	480,000	6年1月	292,000
大3.4.2~大4.4.1	10年	480,000	7年1月	340,000
大4.4.2~大5.4.1	10年	480,000	7年1月	340,000
大5.4.2~大6.4.1	11年	528,000		
大6.4.2~大7.4.1	12年	576,000		
大7.4.2~大8.4.1	13年	624,000		
大8.4.2~大9.4.1	14年	672,000		
大9.4.2~大10.4.1	15年	720,000		
大10.4.2~大11.4.1	16年	768,000		
大11.4.2~大12.4.1	17年	816,000		
大12.4.2~大13.4.1	18年	864,000		
大13.4.2~大14.4.1	19年	912,000		
大14.4.2~大15.4.1	20年	960,000		
大15.4.2~昭2.4.1	21年	1,008,000		
昭2.4.2~昭3.4.1	22年	1,056,000		
昭3.4.2~昭4.4.1	23年	1,104,000		
昭4.4.2~昭5.4.1	24年	1,152,000		
昭5.4.2~昭6.4.1	25年	1,200,000		
昭6.4.2~昭7.4.1	25年	1,200,000		
昭7.4.2~昭8.4.1	25年	1,200,000		
昭8.4.2~昭9.4.1	25年	1,200,000		
昭9.4.2~昭10.4.1	25年	1,200,000		
昭10.4.2~昭11.4.1	25年	1,200,000		
昭11.4.2~昭12.4.1	25年	1,200,000		
昭12.4.2~昭13.4.1	25年	1,200,000		
昭13.4.2~昭14.4.1	25年	1,200,000		
昭14.4.2~昭15.4.1	25年	1,200,000		
昭15.4.2~昭16.4.1	25年	1,200,000		
昭16.4.2~昭17.4.1	25年	1,200,000		
昭17.4.2~昭18.4.1	25年	1,200,000		
昭18.4.2~昭19.4.1	25年	1,200,000		
昭19.4.2~	25年	1,200,000		

60歳をすぎた人も納められます
明治44年4月2日以前に生まれた方も対象になっておりますので、60歳をすぎた人も、これまでに強制加入の対象となる期間があれば、その期間は保険料を納めることができます。

特例納付は6月30日まで
保険料は月額4,000円
国民年金の加入には、本人の意思に加入する資格があります。

住所や支払郵便局の変更は
住所が変わつたときや支払郵便局を変更したときは、すみやかに国民年金係へ届け出てください。

特例納付とは
あなたは何年必要ですか
あなたは老齢年金を受けることができますか。

加入資格には二つあります
強制加入と任意加入
国民年金の加入には、本人の意思に加入する資格があります。

資金の貸付制度も
最高限度額25万円まで
特例納付保険料の納付が困難な世帯(低所得者世帯)に対して、世帯厚生資金の貸付を行います。

強制加入と任意加入
国民年金の加入には、本人の意思に加入する資格があります。

国民年金には
どんな種類が
あるか

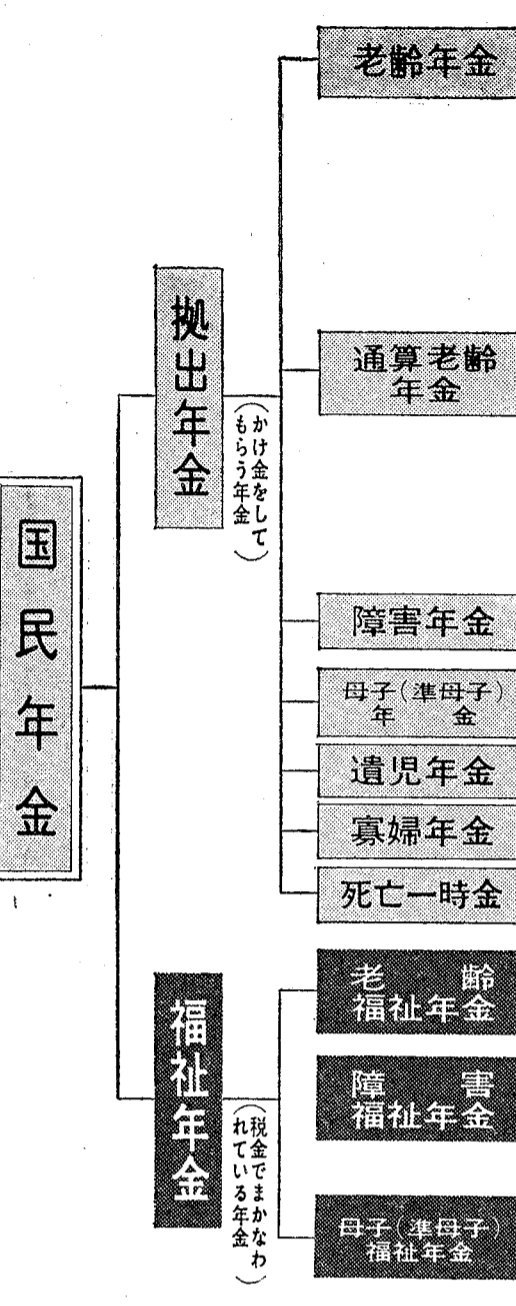

給付条件	年金額	手続に必要なもの
保険料を納めた期間と免除された期間を合せて25年以上ある人が、満65歳になったときに支給されます。昭和5年4月1日以前に生まれた人は、25年未満でも生年月日によって、「通算老齢(退職)年金の期間短縮」の表の年数以上であれば支給されます。	① 1,300円×【納付月数+(免除月数×1/2)】×1.207 ② 付加年金に加入している人は次の分が加算されます。 200円×付加保険料納付月数 ③ 特例加算(昭和5年4月1日以前に生まれた人に加算されます) 500円×(300-加入月数)× 納付月数+(免除月数×1/2)×1.207 (例) 10年納付 年額 296,900円 25年納付 給付 470,700円 40年納付 給付 753,200円	(ア) 国民年金手帳 (イ) 印鑑 (ウ) 本人の住民票 (エ) 年金の受取方法は金融機関振込みと郵便局払いです。金融機関を希望される人はあなた名義の預金通帳を持って来て下さい。
保険料を納めた期間や免除された期間が一年以上あり次のどれかにあてはまるときに満65歳からうけられます。 (ア) 国民年金と他の公的年金の通算対象期間を合わせた期間が25年以上あること。 (イ) 国民年金以外の他の公的年金の通算対象期間を合わせた期間が20年以上あること。 (ウ) 国民年金以外の他の公的年金制度における通算対象期間が、その制度での老齢(退職)年金給付をうけるのに必要な期間以上であること。 (エ) 国民年金以外の他の制度から老齢(退職)年金給付をうけることができること。 (オ) 配偶者が、公的年金に加入していたなどのため、国民年金の任意加入の対象者とされていたが、任意加入しなかった期間(カラ期間という)昭和5年4月1日以前に生まれた人は、25年未満でも生年月日によって「通算老齢(退職)年金の期間短縮」表の年数以上であれば支給されます。	① 1,300円×【納付月数+(免除月数×1/2)】×1.207 ② 付加年金に加入している人は次の分が加算されます。 200円×付加保険料納付月数	① 通算対象期間が、厚生年金、船員保険のとき...通算対象期間確認請求書。 ② 通算対象期間が共済組合の組合員期間のとき...通算対象期間確認通知書。 ③ ①②の制度、または他の制度の年金をうけているとき...うけている年金証書の写し ④ 通算対象期間が配偶者の期間であるときは①②③の他に戸籍抄本が必要です。 ⑤ その他老齢年金(ア)(イ)(エ)と同じ。
最近の保険料納付済期間が、1年以上(免除期間のときは3年)ある人が病気やケガをして心身障害者になったとき。	1級 年額 597,500円 2級 年額 478,000円	① 国民年金用診断書 ② 申立書 ③ その他 老齢年金(ア)(イ)(ウ)と同じ
夫(父または祖父)が死亡したとき、最近の保険料納付済期間が1年以上(免除期間のときは3年)ある妻(祖母または姉)が満18歳未満の子(孫または弟妹)を扶養しているとき。	子供が1人のとき 年額 478,000円 子供が2人のとき 年額 502,000円 子供が3人目以降は1人につき年額 4,800円加算	① 世帯全員記載の住民票 ② その他老齢年金(ア)(イ)(エ)と同じ
最近の保険料納付済期間が1年以上(免除期間のときは3年)ある両親が死亡し、遺児が満18歳未満のとき	母子年金の場合と同じ	母子年金の場合と同じ
老齢年金をうける資格のあった夫が、年金をうけずに死亡したときは10年以上婚姻関係のあった妻に満60歳から満65歳まで支給される。	夫の老齢年金額×1/2	① 世帯全員記載の住民票 ② 戸籍抄本 ③ その他老齢年金(ア)(イ)(エ)と同じ
保険料を3年以上納めた人が何の年金もうけずに死亡したとき。	23,000円 付加保険料納付済期間が3年以上あるときは、8,500円が加算されます。	母子年金の場合と同じ。
① 明治44年4月1日以前に生まれた人が満70歳に達したとき	年額 240,000円	① 世帯全員記載の住民票 ② 戸籍抄本 ③ 印鑑
① 満20歳以前に重度の障害の状態になった人が満20歳になったとき。 ② 昭和36年4月1日以前に重度の障害の状態になった人。 ③ 明治44年4月1日以前に生まれた人で満70歳前に重度の障害の状態になった人。	年額 1級 360,000円 年額 2級 240,000円	① 国民年金用診断書 ② 申立書 ③ 世帯全員記載の住民票 ④ 戸籍抄本 ⑤ 印鑑
① 昭和36年4月1日以前に夫(父、祖父)と死別した妻(姉、祖母)が満18歳未満の子(弟、妹、孫)と生活しているとき ② 明治44年4月1日以前に生まれた妻(姉、祖母)が夫(父、祖父)と死別して満18歳未満の子(弟、妹、孫)と生活しているとき	子供が1人のとき 年額 312,000円 子供が2人のとき 年額 24,000円加算 子供が3人目以降は1人につき 年額 4,800円加算	① 世帯全員記載の住民票 ② 戸籍抄本 ③ 印鑑

年金受給資格をチェックしましょう

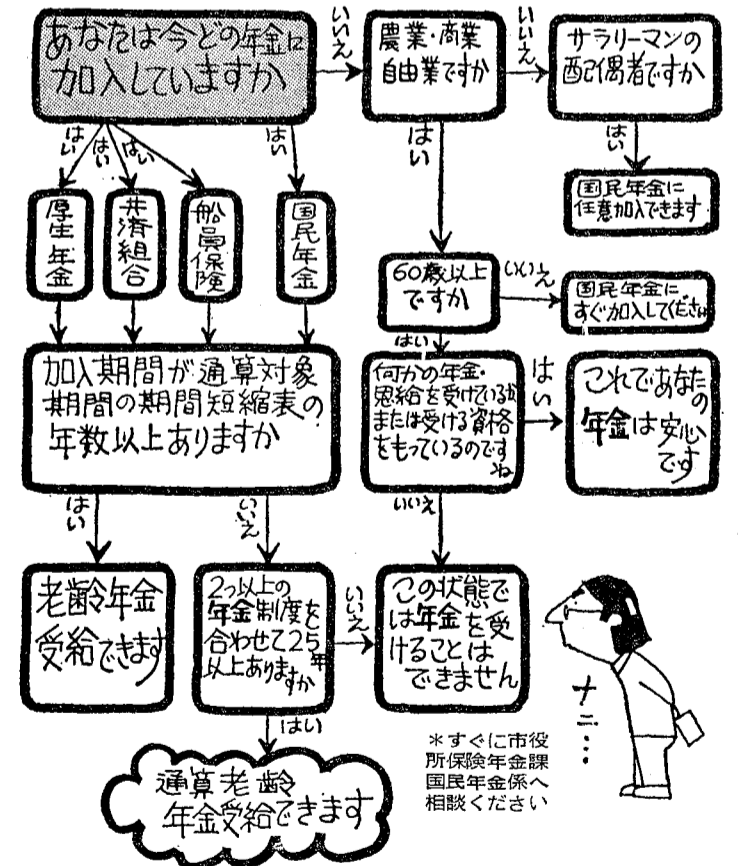

通算される8つの公的年金制度

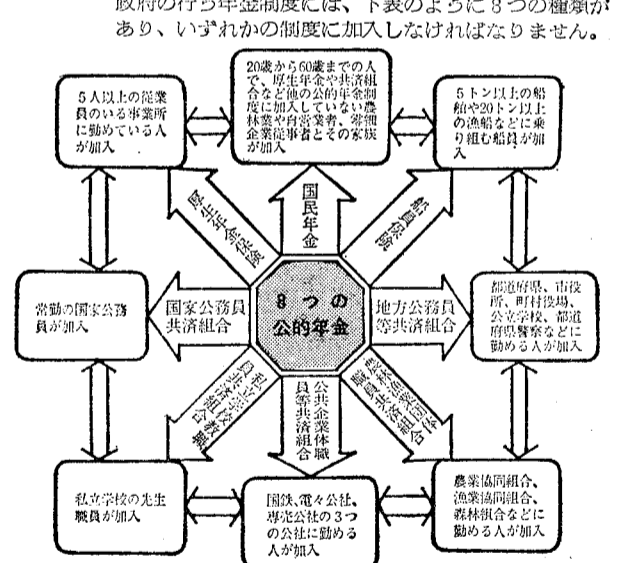

＊ 年金を早くほしい人は ＊

老齢・通算老齢年金は、満65歳から受給するのが普通ですが、希望によって、満60歳から繰り上げて請求することができます。

この場合、年金額は減給されて下記のような支給率になり、終身変更されません。老齢・通算老齢年金は生きている間は受けられるものです。

ご自身の健康状態などを考えて、有利な方法で請求してください。

<繰上げ請求支給率>

請求時の年齢	支給率
満60歳	58%
満61歳	65%
満62歳	72%
満63歳	80%
満64歳	89%

保険料は必ず期限内に

国民年金の保険料

国民年金の保険料は現在、1) 定額保険料...月額3,770円 2) 付加保険料...月額400円です。付加年金に加入して付加保険料を納めると、将来受ける年金額がその分増額されます。この付加年金は、保険料を免除されている人以外であれば、だれでも納めることができます。

納期限に必ず

年金の給付には、すべて保険料の納付要件(期間)が定められています。納め忘れのままだと、障害年金や母子年金、また老齢年金も受けることができなくなる場合があります。そのため、毎納期限内に納めることが大切です。保険料の納期限は、4・5・6月分...6月20日まで 7・8・9月分...9月20日まで 10・11・12月分...12月20日まで 1・2・3月分...2月28日までです。期限内に納め、領収書は大切に保管してください。また、4月中旬にこう1年間の保険料を一括して納付し、すと納めさせていただきます。

なお、保険料は、年を過ぎると時効となり、納めなくても納めることはできません。

保険料の追納

保険料の追納とは、保険料を納めることを免除・法定免除・申請免除されていた人が、免除を受けた期間の保険料をあとから納めることにより、より高額の年金が保障される制度です。免除を受けた期間の保険料を追納する時は、その当時の保険料で追納されます。

なお、追納の要件は、①保険料の免除されている期間であること、②納付時における10年以内の免除期間であること、③65歳の誕生日までであること、④老齢年金の請求をしていないこと、となっています。

こんな特典も

国民年金の窓口事務は市区町村ですが、事務を統括するのは国(社会保険庁)です。国は年金事務に必要な費用の全額と年金給付費の3分の1に相当する額を負担するほか、加入者に次のような特典を設けています。

所得控除の対象

あなたや、あなたと生計を一にする配偶者、その他の親族が負担する国民年金の保険料をあなたが支払ったときは、その金額が社会保険料控除となります。あなたの所得から差し引かれ、課税の対象になりません。

国民年金についての問合せは
保険年金課国民年金係
☎411-2111 内線2644・2666

いざという時のために

越谷市の災害予防計画

地震は、家屋や公共施設を揺るがせるばかりではなく、火災やガス爆発、危険物流出などの二次的な災害を伴います。都市化のすすんだ越谷市には、密集した木造家屋や石油、ガスなどの危険物の集積、また、ふくそした交通事情など、防災上多くの問題があげられています。このような状況の中で、もし大きな地震が発生したら、その被害の程度がどのようになるか、容易に想像することができません。人や建物の被害は言うに及ばず、都市の機能は一瞬にしてマヒしてしまうでしょう。地震による被害を最小限に防止するというには、とても重要な課題です。このようなことから、越谷市では「市民の生命、身体、財産を保護し、安全を保障する」ということを基本方針にした、越谷市の災害予防計画を立てました。

被害想定

地震そのものの発生原因については、残念ながら現在の段階では十分に解明されていません。地震発生の予知は、非常に困難です。したがって、どんな規模で、いつ、どこに発生し、どのような被害になるかを予測することはむずかしいといえます。

市では、市域におおむね中級内陸地震、あるいは海洋性巨大地震(元祿地震・マグニチュード8.2、関東大地震・マグニチュード7.9)を対象にしました。具体的な震源を想定せず、実際に考えられる地震動のおおむねの範囲を考慮し被害想定をしました。

このような地震が発生した場合、市の地理的、社会的条件から、どのような衝撃を受けるか、またどのような二次的災害が起こるか、当時の被害記録や最近の災害記録などを参考に、応急対策を設定しています。

火災予防計画

大地震によって発生する火災の多くは、同時に発生した火災が消火できずに延焼し、次々に広がっていきます。被害を最小限に抑えるためには、消防などの機動力はもろもろのこと、日ごろの予防が必要です。火災が発生した時、出火を未然に防止するためには、危険物の安全な取扱指導を目的とした予防行政が重要になります。このため、具体的な予防対策として

都市防災化計画

都市防災化計画は、災害予防計画のもとになるものです。従来の考え方として、都市計画は都市機能と都市環境の向上を主目的にしていました。しかし、今後はさらに防災面の向上に積極的な配慮をした都市計画をすすめていかなければなりません。

自主防災組織の育成指導

自治会や防火管理者設置義務対象の事業所はもとより、小規模の事業所についても、自主防災の組織づくりの指導を行っています。自主防災の組織は、地震に対する事前の対策やいざという時の応急対策が効果的に行われるようにするために必要です。

地震が発生した時には、防災関係機関の防災活動が遅れたり、阻害されることを予測されます。このような時、住民のみならず自主的な防災活動によって急場をしのぐことが、どうしても必要になってきます。また、それぞれの職場や家庭でも、日ごろから防災のための話し合いや防災訓練をおこなうべきです。

* 警戒宣言が出されたら *

- 危険物の安全を確かめよう、
灯油、ペンジン、食用油を家庭内の危険物の安全を確かめておきましょう。いざという時安全な容器に移しかえ、火元から離れたところへ。
- ガラスの破壊防止を、
窓、サイドボードや食器棚などのガラスは割れて飛び散らないように、セロテープやガムテープなどを貼って処置しましょう。
- 脱出口を確保しよう、
出火や家屋の倒壊の危険に備えて、脱出口を確保しましょう。下駄箱などの家具は倒れて逃げ道をふさいだりしないように固定しておきましょう。
- 正しい情報を、
警戒宣言が出たら、ラジオやテレビのスイッチはつけたままにしておきましょう。作業をしながらでも聞ける小型のラジオがあると便利。トランジスタラジオは予備の電池とともに必ず用意しておきましょう。
- 近隣の協力体制を、
「うちがこれこれの用意をしたけど、お宅は？」といった情報交換、こうなったらこうするといった防火や消火の打ち合わせを隣近所としましょう。問合せ 庶務課庶務係
- 水を用意しよう、
消火バケツに水を入れるのはもちろん、ふろや洗面槽などに水をためるなど、できるだけ多くの消火用の水や飲料水、バケツを用意しましょう。
- 火の使用を制限しよう、
警戒宣言が出たら、ラジオやテレビのスイッチはつけたままにしておきましょう。作業をしながらでも聞ける小型のラジオがあると便利。トランジスタラジオは予備の電池とともに必ず用意しておきましょう。
- 火気使用設備の点検整備
液体燃料を使用する風呂ガマ、温風暖房機、温水ボイラー、ストーブ、給湯・湯沸設備、移動式ストーブなどを、4月1日から火災予防条例の一部が改正されました。これは火気使用設備の具体的な設置の方法などを定めたのですが、改正された主な事項は次のとおりです。

越谷市火災予防条例が一部改正されました

火災予防のためには、まず火災を起さないことが大切です。私たちの日常生活や業務で使用される「火」は正しく安全に管理して、日ごろから出火を防止しなければなりません。

このため、4月1日から火災予防条例の一部が改正されました。これは火気使用設備の具体的な設置の方法などを定めたのですが、改正された主な事項は次のとおりです。

火気使用設備

液体燃料を使用する風呂ガマ、温風暖房機、温水ボイラー、ストーブ、給湯・湯沸設備、移動式ストーブなどを、4月1日から火災予防条例の一部が改正されました。これは火気使用設備の具体的な設置の方法などを定めたのですが、改正された主な事項は次のとおりです。

基準の特例

新たに開発された機種などについて定められました。改正された条例では、定められた位置や構造、管理や取

お知らせのページ

若者の広場** 越谷青年の家

一日の仕事を終えたあと、また休日などの余暇を利用できる施設、それが越谷青年の家です。楽しいムードの社会教育施設ですから、一人でも団体でも利用できます。青少年の利用がない時は、成人の方でも利用することができます。問合せ 県立越谷青年の家 ☎64-0297

施設名	内 容	定員
調理室	料理の実習ができます	20名
茶室	茶道(野点)ができます	20名
暗室	写真の現像・焼付・引伸しができます	15名
ホール	音楽会・映画会・講演会等に利用でき、グランドピアノ・16ミリ映写機・ステレオ・照明・音響設備が完備しています	150名
クラブ室(3室)	各種の研修・学習等に利用できます	各25名
体育館	バドミントン・バスケットボール・卓球・バレーボール・ダンス等の体育やレクリエーションができます	200名
テニスコート(2面)	軟・硬式ができ、夜間照明が完備しています	20~30名

募集します

わが家の健康はママの手から

料理教室春期会員

連合婦人会主催の福祉会館料理教室では、5月からはじまる春期会員を募集中ですが、まだ定員に余裕のあるクラスがあります。

期間 5月5日(月)~11月(年間)
定員 各クラス40名(申込み順)
クラス 毎週木曜日午後1時30分
毎週金曜日午後6時

費用 入会金(入会時) 13000円
授業料(月額) 12000円
材料費(月額) 18000円
テキスト代(月額) 1500円
申込み 印刷部への申し込み、入会金を送って福祉会館へ
問合せ 福祉会館受付 ☎64-2111内線567

外国人教師による
英会話サークル
とき 火曜日...午後7時から
土曜日...午後3時から
ところ 中町二の九
対象 中学生以上の方
会費 無料
申込み 直接会場においでください
問合せ 念道苑 電話 ☎77-03369

卓球連盟の会員
55年度の新規加盟チームと再登録を次のとおり募集します。
入会費 団体加盟...2000円
個人加盟...1000円
年会費 団体加盟
10名まで...2000円
15名まで...3000円
20名まで...4000円
21名以上...5000円
問合せ 春日代一 電話 ☎0487-5212421

正統少林寺拳法の部員
埼玉東部ブロック越谷道場
問合せ 市役所庶務課・宮田典男まで ☎64-2111内線528

月山で夏スキーを
とき 5月9日(金)午後7時市役所前出発、12日(月)午後8時市役所着(予定)

募集します

わが家の健康はママの手から

料理教室春期会員

連合婦人会主催の福祉会館料理教室では、5月からはじまる春期会員を募集中ですが、まだ定員に余裕のあるクラスがあります。

期間 5月5日(月)~11月(年間)
定員 各クラス40名(申込み順)
クラス 毎週木曜日午後1時30分
毎週金曜日午後6時

費用 入会金(入会時) 13000円
授業料(月額) 12000円
材料費(月額) 18000円
テキスト代(月額) 1500円
申込み 印刷部への申し込み、入会金を送って福祉会館へ
問合せ 福祉会館受付 ☎64-2111内線567

外国人教師による
英会話サークル
とき 火曜日...午後7時から
土曜日...午後3時から
ところ 中町二の九
対象 中学生以上の方
会費 無料
申込み 直接会場においでください
問合せ 念道苑 電話 ☎77-03369

卓球連盟の会員
55年度の新規加盟チームと再登録を次のとおり募集します。
入会費 団体加盟...2000円
個人加盟...1000円
年会費 団体加盟
10名まで...2000円
15名まで...3000円
20名まで...4000円
21名以上...5000円
問合せ 春日代一 電話 ☎0487-5212421

正統少林寺拳法の部員
埼玉東部ブロック越谷道場
問合せ 市役所庶務課・宮田典男まで ☎64-2111内線528

月山で夏スキーを
とき 5月9日(金)午後7時市役所前出発、12日(月)午後8時市役所着(予定)

公民館コーナー



蒲生

蒲生町四の九
55年度各種教室・クラブ参加者募集
申込みは4月25日(金)午前9時~11時まで、公民館(電話は不可)。

北越谷

北越谷四の八
55年度各種教室・クラブ参加者募集
申込みは4月30日(水)午前10時から、公民館(電話は不可)。

那須小川

那須小川カントリオン
4月26日(土)午前6時、北越谷駅西口集合。

Table with columns: 教室・クラブ名, 活動日, 時間, 定員. Lists various classes like '道徳給理' and '書道'.

Table with columns: 教室・クラブ名, 活動日, 時間, 定員. Lists classes like '花道' and '書道'.

Table with columns: 教室・クラブ名, 活動日, 時間, 定員. Lists classes like '空手' and '卓球'.

Table with columns: 教室名, 活動日, 時間, 定員. Lists classes like '書道' and '卓球'.

Table with columns: 教室・講座名, 活動日, 時間, 定員. Lists classes like '書道' and '健康づくり'.

がんばってます



クラブを結成してから5年になります。お祝いごととか、署名をするときとか、まだまだ筆を使うことが多いでしょう。

南越谷公民館

書道クラブ木犀会

出羽

出羽七左町七二二
55年度各種入門教室・クラブ員募集
申込みは5月6日(火)から9日(金)午前10時から、公民館ロビー



春の家庭菜園講座を開催
4月27日(日)午後1時から、公民館大会議室。正しい苗の植え方など、出羽公民館へ。

大袋

大袋一六〇の二
55年度各種教室参加者募集
申込みは4月22日(火)午前9時から公民館ロビー(電話は不可)。

大沢

大沢二〇の四〇
55年度定期講座参加者募集
申込みは4月30日(水)午前9時から公民館(電話は不可)。

新方

新方北川崎二五八
新方地区少年野球大会を開催
4月27日(日)・29日(火)午前7時30分から、弥生小学校々庭(雨天順延)。

南越谷

南越谷蒲生三二五〇
地区春季少年野球大会
4月13日(日)・20日(日)・27日(日)午前8時から(雨天順延、南越谷小学校々庭)。

川柳

川柳町二四八五
海魚料理と夏みかん狩りの集い
伊豆豆。5月25日(日)午前6時公民館からマイクロスパスで出発。定員30名。

越ヶ谷

越ヶ谷一〇の二
絵画クラブ「どろり」会員募集
活動日は毎週火曜午後7時から、越ヶ谷公民館。問合せは新井幸一(☎04822196)または公民館。

公民館でコミュニティづくり

各公民館では、55年度各種教室やクラブの受講生を募集しています。公民館は、だれでも自由に、そして気軽に利用できます。



公民館の隣手芸教室。だれでも気軽に参加できます。みなさんもどうぞ(桜井公民館)

*各公民館ともクラブは会費が必要です。詳しくは公民館にお問合せください

越谷保健所 健康相談日の日程 (4月～9月)

Table with columns: 相談内容 (Consultation Content), 受付日 (Reception Date), 対象者 (Target Audience). Rows include: 療育相談 (Therapeutic Consultation), 一般健康相談 (General Health Consultation), 精神衛生相談 (Mental Health Consultation), 乳幼児相談 (Infant/Toddler Consultation).

私たちが健康で快適な毎日を過ごすためには、日々の健康管理が大切です。保健所では、左表のとおり健康相談を実施しています。ご利用の際は、受付日を必ずお確かめください。

越谷保健所 健康相談と各種検査

なお、左表は9月までの日程です。10月以降の日程は、10月1日号の「広報こしがや」でお知らせします。内容は詳しくは保健所にお問合せください。

保健所の検査業務
▽便の検査 (毎週月・水・木曜日)
▽尿の検査 (毎週木曜日)
▽かくたん検査 (毎週木曜日)
▽給食従事者月例検便 (毎月第1・3水曜日)

5月1日から改定.....◇◇

各種証明等の手数料

納税証明、印鑑証明、住民票の写し、戸籍の附票の写し等の事務手数料の額が、5月1日から下表のとおり改定されます。なお、これまで手数料をいただいた

ていた年金の現況届に関する証明は、今後徴収しないことになりました。問合せ 庶務課庶務係 (市役所別館)

改定される各種証明書の手数料

Table with columns: 区分 (Category), 基準金額 (Standard Amount), 区分 (Category), 基準金額 (Standard Amount). Lists fees for various certificates like 納税に関する証明 (Tax-related certificates), 住民票の記載事項に関する証明 (Residence record certificates), etc.

図書館だより

第101回 史跡めぐり

とき 4月27日(日) 午前9時越谷駅集合
コース 越谷駅～牛田駅のりかえ～国府台駅下車～手尾奈靈堂～国府台城跡～里見公園～野菊の墓文学碑～越谷
会費 1,200円(交通費ほか)
昼食は各自で用意ください
*会員以外の方の参加も歓迎します

移動図書館「しらこぼと号」の巡回

Table with columns: 巡回日 (Itinerary Date), 駐車場 (Station/Location), 時間 (Time). Lists dates and locations for the mobile library service.

越ヶ谷久伊豆神社の 藤まつり

県の天然記念物に指定されている久伊豆神社の藤は樹齢約200年、長さ1本にもおよぶ美しい花房が見られます。
とき 4月27日(日)～5月11日(日)
ところ 越ヶ谷久伊豆神社境内

モデル撮影会

とき 5月4日(日) 午前10時～午後3時
雨天の場合は5日
問合せ 越谷市観光協会 ☎66-6111

藤花祭協賛俳句会

とき 5月3日(土) 午後1時
ところ 福祉会館第1会議室(2階)
兼題 3句(藤花一切)
当日提出可。ただし、未発表にかぎりません。
締切り 当日の1時30分まで
選句 5句選
表彰 越谷市観光協会賞ほか20位まで
参加費 300円
問合せ 市立図書館

*お知らせのページ

ご利用ください 国保の保養所

越谷市国民健康保険では、年間を通じて保養所を開設しています。ご利用の方には、年間1人1泊に限り大人2,000円、子ども1,000円の補助金が出ます。お気軽にご利用ください。
対象 越谷市国民健康保険の加入者
および市長が認める方
申込み 国民健康保険証と印鑑を持参のうえ、保険年金課の窓口(午前10時～午後4時)へお問い合わせください。電話受付はいたしません。
*利用個所、利用者は、2か月前まで予約してください。
▽予約後の注意
利用日、人数の変更または取消しは、利用日の5日前までにご連絡ください。利用当日に連絡なしで保養所に未着の場合は料金の60%、宿泊前日の取消しは20%のキャンセル料をいただきます。

保養所一覧

Table with columns: 保養所名 (Resort Name), 場所 (Location), 料金 (Fees). Lists various resorts and their daily/advance fees.

きまつ。
▽特別料金
ひがきホテル
8月13日(水)～16日(土) 10,000円
おくとねグランドホテル
山平旅館 8月14日(木)～16日(土) 7,000円
7月15日(金)～8月31日(日) 7,000円
4名以上で1人1,000円
ホテル桜園
7月20日(日)～8月20日(水) 6,000円
問合せ 保険年金課国保係

資格試験

技能検査試験

職種 造園、機械加工、板金、木工
および、左官、ブロック建築、タイル張り、塗装、塗装、写真、婦人子供服製造など
受付 4月23日(水)～5月7日(水)
問合せ 埼玉県労働職業訓練課技能検定係 ☎0480011241 または 埼玉県職業能力開発協会 ☎0480012926601

ご利用ください

重慶身体障害者の方へ
青い鳥郵便ハガキ
プレゼント
越谷郵便局では、4月1日から5月31日までの「身体障害者福祉強調運動」にちなみ、重慶の身体障害者の方へ、青い鳥郵便ハガキを無料で差しあげます。
対象 1級または2級の身体障害者
手帳を持ち、3月31日現在で満6才以上の方
受付 5月31日(土)まで
申込み 市内の各郵便局に手帳を提示し、所定の用紙に必要事項を記入して申請。代理人を郵送による申請もできます。申請

マイホームづくりの融資相談

とき 4月22日(火)午前9時～12時
ところ 市役所5階第1会議室A
対象 市内に在住、在勤する勤労者
△相談内容▽
(1)埼玉県勤労者応急生活資金貸付金制度
(2)労働金庫貸付金制度(住宅・生活)
(3)埼玉県労働者信用基金協会の利用方法
(4)国や県の住宅資金貸付制度
問合せ 商工課労政係

有害図書から青少年を守りましょう

埼玉県では、毎週木曜日(日)有害図書の指定を「埼玉新聞」でお知らせしています。市内にも多数の図書館自動販売機が設置されていますが、その中に埼玉県で指定する有害図書がまぎって

協力ください

わからない図書が収納されているのが見つけられます。
青少年を有害図書から守るため、市民ぐるみで監視を強化するとともに、家庭やまちから有害図書を追放しましょう。そして、明日を背負う青少年をすこやかに育てましょう。
問合せ 教育委員会社会教育課
用紙は、市内の各郵便局と福祉事務所窓口にあります。
配布 4月21日から申請した方に直配 1人につき20枚
接郵袋をいただきます。
*4月21日までに直接越谷郵便局(〒304大沢四の六)に申請された方にはその場で配布します(代理人可)
問合せ 福祉事務所福祉係

55年度 スポーツ教室 受講生募集

参加費 一人1,500円(保険代を含む)
申込み 4月20日(日)午前8時30分~12時
および21日(月)以降
*参加費を持参のうえ、教育委員会社会体育課まで
締切り 日曜日の硬式テニスを除き、各教室とも定員になり次第締切ります
問合せ 教育委員会社会体育課
主催 教育委員会 市体育指導委員連絡協議会

55年度 越谷市スポーツ教室の種目と日程

種目	日 時	期 間	定 員	対 象	会 場
硬式テニス	日 10:00~12:00	5/11~7/13	40名	一般男女	総合公園
軟式テニス	日 10:00~12:00	5/11~7/13	50名	一般男女	総合公園
アーチェリー	土 13:30~15:30	5/10~7/12	20名	一般男女 家庭婦人	北谷園 第5小
卓球	金 18:30~20:30	5/9~7/11	30名	一般男女	第2小
バドミントン	水 18:30~20:30	5/8~7/10	30名	一般男女	西方小
トランポリン	月 13:00~15:00	5/12~7/14	20名	家庭婦人	市立第二館 第二小
健康美体操	水 10:00~12:00	5/7~7/9	30名	家庭婦人	市立第二館 第二小
硬式テニス	木 15:00~17:00	5/8~7/10	20名	家庭婦人	東谷園 第2小
軟式テニス	水 10:00~12:00	5/7~7/9	30名	家庭婦人	東谷園 第2小
バスケットボール	月 10:00~12:00	5/12~7/14	30名	家庭婦人	市立第一館 北谷園
アーチェリー	木 10:00~12:00	5/8~7/10	20名	家庭婦人	北谷園 第5小

*日曜日の硬式テニスは4月27日(日)午前9時、市役所5階第2会議室で受け付けます(10時抽選・決定)

7月31日まで 受け付けます



スポーツには危険がつきものです。万一に備えて、スポーツ保険に加入しておきましょう。

対象 代表者を除く横濱市10名以上の団体(学校のクラブ活動団体は除く)

第1種 Aは子ども会・スポーツ少年団等、Bは文化活動・奉仕活動・懸空スポーツを行う団体、Cは地域スポーツクラブ

第2種 競技を目的とした団体
*特に希望がある場合はS型(保険料および保険金額は半額)の加入も可能です。ただし、加入団体は全員同一型で加入してください
受付 7月31日(木)まで
申込み 指定の書類に記入のうえ、代表者の印鑑と保険料を添えて
教育委員会社会体育課へ(書)

スポーツ保険の料金

区 分	保険料 (年額)	死亡・後遺 障害保険金	医療保険日額		
			非入院	入院	
第1種	A	340円	1200万円	1000円	1500円
	B	400円	1200万円	1000円	1500円
	C	680円	1200万円	1000円	1500円
第2種	A	9600円	1200万円	1000円	1500円
	B	3200円	1200万円	1000円	1500円
	C	1600円	1200万円	1000円	1500円

類似社会体育課、または公民館(にありませぬ)
問合せ 教育委員会社会体育課

市史編みだり (278)

吞龍上人伝 (1)

林西寺住職当時の曇龍

どんりゅう

吞龍上人は弘治元年(一五五〇)四月十五日武蔵國埼玉郡新方領一の御村(現春日部市)非上野原の次男として生まれた。幼名を龍丸といふ。龍丸は、龍後健康に恵まれすこやかに育った。また五、六歳頃からは常に白毛から五〇〇ほど離れた龍神の森に遊び、泥をこねては像を作っていた。

七、八歳の頃近くの大塚村真言宗光明寺の寺子屋で読・書・礼儀作法を學んだ。そして永祿十一年(一五六九)二歳のとき仏道に入ることを願って許され、隣村平方村(越谷市)の浄土宗白龍山林西寺第八世受弁(きゅうべい)上人に引取られ、同年八月剃髪して名を曇龍と改めた。次いで元龜元年(一五七〇)四月、修業のため浄土宗白龍山の念仏根本道場である江戸豊島郡員家の三蔵山広慶院増上寺の学寮に入寮、増上寺第十一世曇龍上人のもとで厳しい修業を積んだ。

増上寺の管長はその後、天正十二年(一五八四)四月鎌倉大長寺から源誓存忠上人(のちの普光親智院師)を迎えられて第十一世を継いだ。このとき存忠は、当時増上寺学寮の教授を務めていた曇龍を僧位昇進の第一に推挙、こうして曇龍はこの年中中に管内し「上人」の号を授けられた。とき曇龍二十九歳であった。この上人号が授けられたのを機会に、平方林西寺第八世受弁上人は曇龍を林西寺第九世に迎へ、自ら中里の西岸寺に隠居した。

林西寺の住職を継いだ曇龍は、源誓上人の許しを得て、夏と冬は増上寺に出向し、春と秋は林西寺に帰山して伝道教化努めたが、この間の遊藝に次のような伝承がある。

ある年のこと、この年はまれにみる旱魃で田畑は乾燥して地割れが生じ、川水や井水も涸渇して飲料水にも差支える状態が続いた。人びとは雨乞いを願って遠近の諸社に祈願を続けたが一向に靈應は現れなかつたので、ついに曇龍に救いを求めた。曇龍は祈願は浄土宗の本意ではないが、農民の苦しみを慰むに忍びないとして、龍神の森で百万遍念仏修行を執行した。するとこの念仏修行中一天候にかき曇り、車軸を流すほどの大雨が降り出した。この雨は三昼夜にわたり降り続いた。このため枯死寸前の田畑作物は一挙に蘇生したので、農民はいずれもその徳に帰依し、曇龍を拝すとする群衆で連日林西寺門前は市をなしたという。こうして曇龍の威徳をしよう衆生の協力により、林西寺の諸堂が再建され、人びとは曇龍を林西寺中興の僧と崇めた。この間、天正十八年(一五九〇)小田原北条氏に代わって徳川家康が関東に入国したが、家康は翌十九年十一月、領國の主な寺社に寺社領を安

堵した。このとき林西寺には高五右衛門の寺領が与えられたが、別に曇龍へはとくに高五右衛門の学問料が与えられた。また曇龍はこの間横濱関東部の来迎寺、ならびに武蔵國八幡山の長福寺を開山、さらに下総國中里西岸寺の第一世住職や下野國野宮龍王寺の第四世住職をも兼帯した。

やがて慶長五年(一六〇〇)、曇龍は天正十一年より一七年間在任した平方林西寺を離れ、武蔵國龍山(現八王子市)の大龍寺に迎えられる。第三世を継いだ。この頃の曇龍は、増上寺の源誓上人の片腕として、法間に、教化し、伝道に中央の活躍が目ざましかったが、慶長十三年八月には、存忠上人の代として駿府城に家康を訪問している。用件は明らかでないが、増上寺の寺格が、常業衣衾旨の勲所所になるについての打合せ

であったとみられている。こうして同十五年七月、存忠上人は宮中に参内し、普光親智院師号の論旨を賜ったが、このとき曇龍は龍岩上人とともに家康の御前法問には、しばしば親智院師の御伴として同席、論者として説法に勤め、家康からも厚い信任を得ていた。(大光院版吞龍上人伝を参考とした。市史編さん室)

であったとみられている。こうして同十五年七月、存忠上人は宮中に参内し、普光親智院師号の論旨を賜ったが、このとき曇龍は龍岩上人とともに家康の御前法問には、しばしば親智院師の御伴として同席、論者として説法に勤め、家康からも厚い信任を得ていた。(大光院版吞龍上人伝を参考とした。市史編さん室)

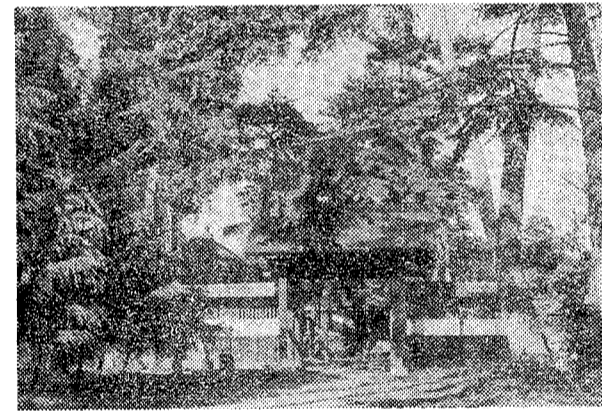

平方 林西寺

市役所 電話64-2111(代)

老人居室整備資金の融資制度
4月1日から老人居室整備資金融資制度が制定されました。この制度は、老人と同居したり、これから同居しようという人に対し、老人の専用居室を増築または改築するための資金を融資するもので、これによって、お年寄りや家族の間がいっそう円滑になることを目的に作られた制度です。

この整備資金の融資を受けることができる方は、次の要件を備えていることが必要です。
(1)市内に引き続き5年以上住んでいる方
(2)満60歳以上の親族と同居し、または同居しようとする方
(3)老人居室を真正に必要としている方
(4)市税を完納している方
なお、限度額は100万円です。返済は10年以内です。利子は全額市が助成しますが、担保および連帯保証人が必要です。

生活や子どもの相談は
民生児童委員へ
生活に困ったときや、おさんごのことでお悩みのときは、お近くの民生児童委員にご相談ください。
3月1日付および4月1日付で、欠員になっていた地区の補充を行い、次の3名の方が民生児童委員に決まりました。
▽根岸地区 南萩島一七〇
電話 04-6609099
▽田口地区 登戸七三六
電話 04-6609775
▽宮坂地区 新登町会、互賀根教員担任
▽宮坂地区 市営婦士
▽宮坂地区 下間久里三九九の二三
電話 04-660878

専任教育相談員による
教育相談室
越谷市教育相談所では、専任教育相談員が配置され、日曜日を除く毎日、臨床心理士の専門家にによる教育相談を行っています。次のような悩みや問題を抱えている方は、お気軽にご相談ください。
▽学校や幼稚園へ行きたくない
▽学校や幼稚園で口をきかない
▽友だちとうまく遊べない
▽内気で

家庭児童相談室の巡回相談
家庭児童相談室では、福祉会館1階で子どもに関する悩みごとの相談を受けています。また、昨年の国際児童年継続事業として、各公民館で月2回の巡回相談も行っています。
友だちと遊べない、言葉が通じない、幼稚園や学校へ行かない、家族関係、養育など、子どもに関するどんな悩みでもご相談ください。
〈5月の巡回日程〉
5月2日(金)……南谷公民館 16日(金)……川柳公民館
時間はいずれも午後1時から4時までです。なお、巡回相談当日の午後とその翌日は、福祉会館内の家庭児童相談室はお休みします。
問合せ 家庭児童相談室
電話 04-2111-内線573

短歌月例会と初心者勉強会
とき 5月11日(日)午後1時
ところ 市役所5階第二会議室
会費 3000円
詠草 「自作未発表作品一首」を4月30日(水)までにハガキで左記へ
送り先 〒301 平方一八五二
出山光徳 宛 電話 66024
第3回

おいでください
対象 原則として5歳児から高校生まで
申込み 電話予約 04-6609094
問合せ 教育委員会相談課

おとなしすぎる
▽学校の学習についていけない
▽能力はあるのに成績がよくない
▽ノイローゼ気味である
▽変わった癖がある
▽乱暴である
▽落着きがない
▽忘れ物が多い
▽知恵遅れ、自閉症の疑いがある
▽その他心身障害や性格行動の問題で困っている場合
時間 午前9時~午後4時
ところ 越谷市教育相談所(東小林記念会館内) 東越谷三丁目二〇(七七)

連盟杯争奪戦
軟式庭球連盟
とき 4月27日(日)
雨天の場合29日(祝日)
ところ 総合公園テニスコート
対象 連盟会員 ただし、未加入の方でも当日入会すれば出場できます。
種目 A・B級別ダブルス(男女別)
費用 1チーム6000円
締切り 4月19日(土)正午まで
申込み 教育委員会社会体育課

越谷連合公民語大会
とき 4月29日(火)
午前9時~午後4時
ところ サンシティ越谷市民ホール(小ホール)
問合せ 越谷市民協議会々長
大熊房雄まで 電話 76-5831

短歌月例会と初心者勉強会
とき 5月11日(日)午後1時
ところ 市役所5階第二会議室
会費 3000円
詠草 「自作未発表作品一首」を4月30日(水)までにハガキで左記へ
送り先 〒301 平方一八五二
出山光徳 宛 電話 66024
第3回

おとなしすぎる
▽学校の学習についていけない
▽能力はあるのに成績がよくない
▽ノイローゼ気味である
▽変わった癖がある
▽乱暴である
▽落着きがない
▽忘れ物が多い
▽知恵遅れ、自閉症の疑いがある
▽その他心身障害や性格行動の問題で困っている場合
時間 午前9時~午後4時
ところ 越谷市教育相談所(東小林記念会館内) 東越谷三丁目二〇(七七)

短歌月例会と初心者勉強会
とき 5月11日(日)午後1時
ところ 市役所5階第二会議室
会費 3000円
詠草 「自作未発表作品一首」を4月30日(水)までにハガキで左記へ
送り先 〒301 平方一八五二
出山光徳 宛 電話 66024
第3回

おとなしすぎる
▽学校の学習についていけない
▽能力はあるのに成績がよくない
▽ノイローゼ気味である
▽変わった癖がある
▽乱暴である
▽落着きがない
▽忘れ物が多い
▽知恵遅れ、自閉症の疑いがある
▽その他心身障害や性格行動の問題で困っている場合
時間 午前9時~午後4時
ところ 越谷市教育相談所(東小林記念会館内) 東越谷三丁目二〇(七七)



55年度 3歳児の健康診査

＊ 心とからだの最も大切な時期

保健所では、満3歳になったお子さんの健康診査を、4月から56年3月(55年8月と56年1月を除く)まで、毎月2回(55年9月と56年2月は4回)実施します。

この年齢は、心やからだの発育の面から最も大切な時期とされています。将来にわたっての健康診査を受けてください。

3歳児健康診査日程

会場	増林・狹湯・出羽・蒲生・川柳・大相模
＜該当児＞	＜診査日＞
52年3月生まれ……………4月22日(火)	52年3月生まれ……………4月22日(火)
4月生まれ……………5月20日(火)	4月生まれ……………5月20日(火)
5月生まれ……………6月17日(火)	5月生まれ……………6月17日(火)
6月生まれ……………7月15日(火)	6月生まれ……………7月15日(火)
7月生まれ……………9月9日(火)	7月生まれ……………9月9日(火)
8月生まれ……………9月30日(火)	8月生まれ……………9月30日(火)
9月生まれ……………10月21日(火)	9月生まれ……………10月21日(火)
10月生まれ……………11月18日(火)	10月生まれ……………11月18日(火)
11月生まれ……………12月16日(火)	11月生まれ……………12月16日(火)
12月生まれ……………56年2月10日(火)	12月生まれ……………56年2月10日(火)
53年1月生まれ……………2月24日(火)	53年1月生まれ……………2月24日(火)
2月生まれ……………3月17日(火)	2月生まれ……………3月17日(火)

＊日程表は必ず保存しておきましょう

若葉学級の日程

月日(曜)	会場	内容
5月1日(木)	市役所5階第2会議室	オリエンテーション・妊娠の生理・妊娠中の保健・妊娠中の異常分娩・妊婦体操・乳房マッサージ
12日(月)	福祉会館老人喫茶室	妊娠中の栄養講習
16日(金)	福祉会館調理教室	歯科保健
26日(月)	市役所5階第2会議室	産褥期・家族計画・新生児の保育
30日(金)	福祉会館第1会議室	沐浴実習・座談会

53年3月生まれの幼児をお持ちの方へ

保健相談日

5月1日(木) 午前10時～11時

5月12日(月) 午後1時～3時

5月16日(金) 午後1時～3時

5月26日(月) 午後1時～3時

5月30日(金) 午後1時～3時

剣道が静かなブームをよんでいる。中学・高校・大学はもちろんだが、小学生の剣道士が婦人にまでひろく親しまれ、かつて、サムライ修業のための、撃剣とよばれて軍人養成の必修科目として栄えたのは、また別の隆盛のときである。

戦後、GHQの命令で一時中止されていた剣道が復活すると、ただひたすら郷土・越谷剣道界の技術向上と振興に努力してきた剣客がいる。――豊田正長さんがその人。

豊田さんの剣道歴はもう五〇年になる。若いころから、高野三郎・柴田万作・斎藤五郎の諸先生について学んだ。大学時代はワタの正選手として活躍し、全日本学生選手権で優勝した経験もある。中西派一刀流を今に伝え、攻める剣、耐える剣を信じている。本格的に剣の道を修めた豊田さんは、持論がある。

おまはる

9 《《



剣道教士八段
豊田正長さん(61歳)
中町10の2

日本の豊田、ここにあり

「心を正しく持つて」「心正しければ、剣また正しからず、を座右の銘とする。また、このようにもいう。

「ただ試合で勝つてはいない、という。越谷市剣道連盟の会長をつとめる豊田さんは、自ら面をつけて会員にけい古をつける。教えを受けた剣士は市内・県内に数多く、階級を過ぎてから始めて、六段に達した選手もいる。剣道には気・剣・体という言葉がある。さほど、自ら面をつけて会員にけい古をつける。教えを受けた剣士は市内・県内に数多く、階級を過ぎてから始めて、六段に達した選手もいる。剣道には気・剣・体という言葉がある。

「この三つがそろって、初めて一つの技が二本になる。このうち最も必要なのが気で、気とは、気魄(きはく)、氣勢(いきせい)という言葉があるように、人体のエネルギーをいう。剣道では、まず、気(き)が相手に攻め勝つことが大切だ、と豊田さんはいう。そういえば、あれほど激しく動き、敏しよう性や脚力(けりりき)が要求されるスポーツなのに、体力の衰える感(せいかん)は、若者と互角以上に闘えるのは剣道だけだろう。

――過日、一明治村剣道大会が愛知県で開かれた。戦士・教士八段以上の選手が全国から集まって、年一回開かれていたもので、今年で四回目をこころは、気(き)も剣(けん)も最も高水準の名勝負が展開される。出場選手三名のうち、埼玉からは豊田さんが選ばれて出場した。

今や、越谷の豊田は、埼玉の豊田から、日本の豊田としてその名を上げている。

家庭とくらし

次の製品をお願いします……オルガン、卓上電卓計算機、鉛筆削り機、電気洗濯機、手編機、木箱、食器棚、和文タイフ、一段ベッド、電子オルガン、大人用自転車、学習用机、百科事典、応接セット、和ダンス、英文タイフ、電子レンジ、ミキサー、電気オーブン、長いす(大掛け用)、電気浴槽庫(内容量600リットル)、ペーパー、オーブントースター、電動あわ立機、ポータブルフレオ、ペーパー、保温ジャー、電動ミシン、ジ

不用品の交換コーナー

消費生活相談日

変わりました

これまで毎週火曜と金曜に行われていた消費生活相談は、4月から毎週月曜、水曜、金曜の3回になりました。日帯の消費生活の中で、不用品等の疑問や不安、また訪問販売に関する契約上のトラブルやクリーニング事故等の問題がありましたら、お気軽にご相談ください。

とき 月曜、水曜、金曜日それぞれ 午前9時30分～午後4時

ところ 市消費生活センター(越谷ユニシティセンター内)

問合せ 市消費生活センター ☎64-11266

(午前9時から午後4時30分まで。土曜日は午前11時30分まで)

市長電話 64-2123

(質問・苦情・提言・要望) などをお寄せください

▷4月23日(水)

▷5月14日(水)

午前8時～8時30分

(毎週第2・4水曜日)

*通話は1人5分以内(かならず氏名・住所・電話番号をお知らせください)

*話し中の場合はご容赦ください

問合せ 広報課広聴係

ご協力ください

燃えるごみ

燃えないごみ

燃えるごみは、東部清掃組合で焼却処理しています。処理施設の効果的な利用をはかるため、また、ごみ集荷所付近の美観をこころなす、収集作業も手間とコストを減らすため、次のことに注意してください。

燃えないごみ、粗大ごみは、粗大ごみ処理センターで破砕処理を行っています。ごみの中にガラスの破片(スプーン、ガスボンベなどの空缶)や揮発性のあるもの(シンナー、ガソリン、灯油、トルエンなど)および製品が混じっていると爆発や火災の原因になり、たいへん危険です。ごみに出す場合、次のことに注意してください。

(1) スプーン、ガスボンベなどの空缶は、必ず釘などで穴をあけてから出して下さい

(2) 石油缶、石油ストーブ、薬品のビンなどは、中に入っていないことを確認してから出して下さい

(3) 空缶、空ビン、プラスチック容器は、水洗いして、つぶせるものはなるべくつぶして下さい

(4) 大きなものは、できるだけ小さくしてから出して下さい。小さくできないものは、前もって清掃課に連絡をして、その指針に従ってください

(5) 引越などでも多量のごみが出る時は、前もって何層かに分け出して下さい

ゴールデンウィークのゴミ収集とし尿くみ取り

休業日 4月29日(火)

5月3日(土)、5日(月)

*以上の日にはゴミを集荷所に出さないようお願いします

問合せ 清掃課

ゴミ…業務係

し尿…管理係

発行・埼玉県越谷市役所 編集・企画部広報課
越谷市越谷四丁目二番一号 郵便番号三四三三
電話 0489-64-1121