広報

こしがや

1月15日

昭和56年（1981）No. 633

編集
越谷市役所企画部広報課

昭和32年3月5日第三種郵便物認可
毎月2回（1日・15日）発行

愛の給食ボランティア

ひとり暮らしのお年寄りにあたたかいご飯を……と53年2月からボランティアや婦人会役員さん、民生委員の婦人たちの手で始められた「ひとり暮らし老人の愛の給食」も4年目を迎えようとしている。この間、越谷市社会福祉協議会でもボランティアセンターが設置されるなど、越谷の福祉活動は年々盛んになってきた。9日昼、越ヶ谷地区と蒲生地区のボランティアの主婦らが、福祉会館茶道室に同地域に住むおばあちゃん5人を招き、今年一回目の昼食会を開いた。同グループでは毎月一度昼食会を催しているが、「おいしいよと食べてくださる姿を見ると、やめられませんね」とエプロン姿のお母さんたちは答える。ボランティアのみなさん、ご苦労さまです。

越谷とわたし

64 ◇◇

「越谷とわたし」は、あなたのコーナーです。みなさんの投稿をお待ちしています。字数は900字程度です。 広報課

しゃかいかけんがく

大沢一六四八の九　上川真美（7歳）

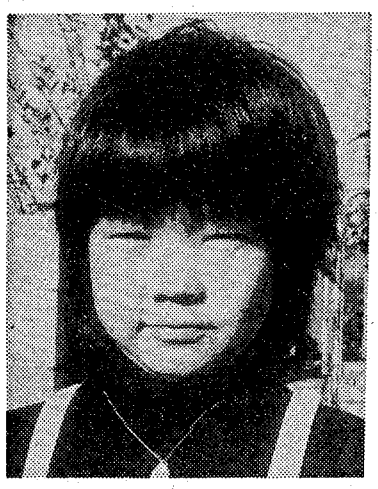

じょうぶになって、学校を1日も休まないようにしたい、と真美ちゃん

わたしは、しょうわ四十八年の五月十九日に石川先生の病院でオギャーッとうまれました。

その日は、とってもくもりひとつないはれはれとして、さわやかな日だったとおかあさんからききました。いまは小学校一年生です。七さいになるまでわたしはからだがよわくって、まい月びょういんへ三かいか五かいはぜったいかかっていました。このとき気がついたのが、こしがやはみどりもおおいし、川もおおいし、たまにはきたないどぶがわもあります。でも人口があまりにおおいので、わたしにとって、もっとびょういんをふやしてほしいのです。

よなかになるとピーポピーポときゅうきゅう車がはしっていくおとをきくとわたしは、むねがきゅっといたくなります。そして、びょういんをふやすには、しちょうさんにいったらいいのでしょうか。

わたしは一人でかんがえています。じぶんのからだがよわいので、いまは、あの白いふくをきたかんごふさんになるのがおおきなゆめです。そして人のいのちをたすけるつもりで、まいにちいっしょうけんめいべんきょうしてます。わたしが一さいごろのときは、まわりには田んぼや畑があり、おひゃくしょうさんがお米を作ったり、また畑にはおやさいを作ったりしてましたが、このごろすくなくなってきました。

こしがやにはおもしろいところがあります。まず「やじゅうろう」つぎに「下まくり」「上まくり」なんて。わたしはなんだかおもしろくて、はずかしいです。

がっこうでしゃかいかけんがくがありました。いろんなお店やマンションがありました。わたしはいつごろこんなにできたのかなとおもいながらあるきました。おともだちのいえのまえもあるきました。じぶんのいえのほうにはとおりませんでした。わたしはスカイハイツをみて、どんな人がすんでいるのかなとおもいました。犬をかっているいえもありました。みみがたれている犬もいました。いろんなみちをとおっていたら、お日さまがぎらぎらってっていたので、手をつないでいたら手にあせがたまりました。

がっこうについたらあしがいたくなっていました。

おうちにかえってから、しゃかいかけんがくでみたことをみんなにおはなししました。

市の人口

（昭和56年1月1日現在 住民基本台帳）

		前月比
総人口	22万3317人	163人増
男	11万2779人	73人増
女	11万0538人	90人増
世帯数	6万4859	世帯24世帯増

＊赤信号で止まる気持があなたを守る……先月の交通事故274件　死者0　負傷者122　＊寝る前にちょっと確かめガスの元栓……先月の火災4件　救急出動回数361

○冬枯れの古利根川　○旧日光街道大沢橋から鴨場まで

私の好きな場所

古利根周辺には、俳句や絵の題材がいっぱい、と石塚さん

古利根はふるさとの散歩道

北川崎三郎　石塚　吉男（67歳）
住吉（葛の統）が住みかな。

古利根の豊つゆを吸えば
大沢から南へ向かう古利根川は、瀧脇（かなわき）地に発源水松（松林）を経て、鴨ヶ谷を流れるかつての大利根の名残流（しゅう）は、秋、水落としから、一部の流れを主に残す川幅を干が、冬の日陽の中、人の渇望地になる。

川の土堤（つつみ）が残れて間になるこの、自然遊歩道の中に、ひっしと崩れ用たる草に、瑠璃とも紫（まこ）う美しい紫色の小さな花が一はい見られる。実の形から大きなりと蕾が咲きを呼ばれる。三月末である。

この花は草の優者として、私たちに早く古利根の春を告げてくれる。

越谷を愛着の持てる所に

大沢一六二六の四　塩垣　るみ子（24歳）

私は、七歳の時に名古屋から越谷に移しました。小学生のころから現在まで、越谷市に住んでおります。現在は南荒川地区に主人と子ども二人に恵まれ、幸せに暮日を送っております。

最近越谷市も都市化され、人口の増加とともに住宅の密集地帯になり、この地区も心の安まる憩いの場が少なくなっています。

その中でも周辺地区は元荒川に囲まれ、ほとんどは昔のままに海々とした雰囲気、タンポポやツクシが、春の訪れを知らせてくれます。そして、農業の季節が始まりますと、あたり一面、みどりの絨毯が心に和やかさを与えてくれます。

主宰には綾瀬水がトンネルになっていて、時ほどろの花々が、市民のみなさん方見に来てくれるのを待っているかのように、語りかけてくれているようです。昨年、このコース沿いによって緑の散策道整備されて、家族連れがそぞろ歩くことが嬉しい風景が見られ、とても楽しそうな笑い声が聞こえてきます。私は大の楽しみ自分も、私たちの心に、何か華やぎを持たせてくれることでしょう。」

越谷を愛着の持てる所に

大沢一六二六の四　塩垣　るみ子（24歳）

また、北越谷駅は、昔は武州大沢駅といって鴨猟の駅舎だったそうです。現在建物は変われて、当時の面影はありませんが、そこには懐かしさとなつかしさがあります。

春には桜棚の土手、五月は鴨場の藤棚、夏には涼やかな風鈴、秋には鴨場の渡り鳥、冬には雪やかぶった街並…。そんな観光の四季がみられるこの場所を大沢公園としてみてはいかがでしょう。

とかの私は、「昨年東京から越谷にきて、「越谷のことを知りたい」という動機から市政モニターになりました。四季折折おりの風情ある越谷にやっと愛着もしきものができたところです。越谷の風景等をもっとみなさんにPRしてみたいと思います。また、子供たちもっとのびのびと勉強できるような施設整備をしてほしいと希望しています。

青いものと新しいものが調和しまして、それが期待でしょうが、まず何よりも、市民の一人ひとりが「ここは私たちのふるさと」という誇りを持ってふるさとというものを感謝の心にもあるはずです。たとえ、そこで生まれ育ったかたにしても、「何でいいとこなんだろう」「ほんとうに住んでよかったと」という結果が、ことはふるさとという気持につながるのではないでしょうか。

外人が尊び慕ってきた風土、それは私たちにとってなにかをもの凄い魅惑である筈です。それを守っていくことは大切ですが、平均年齢40歳という青年都市越谷なのですから、若い人たちがふるさとを作っていくことも必要と思います。

自分自身の住んでいるところに愛情を持つことが、これからの課題で使ないかと考えるのです。」

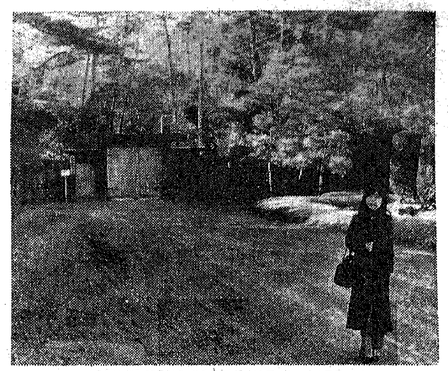

鴨場付近を散歩するのが好きです、と塩垣さん

越谷を愛着の持てる所に

大沢一六二六の四　塩垣　るみ子（24歳）

響き渡る鴨猟の銃の響

この川沿いの堤道の至に鴨猟場がある。むかしの手慰問という名の跡で、幕藩の禁猟所となっている名の跡の一帯は、中世に後北条氏が宗教の時代の新方住の鴨面新方氏の鴨猟で、その鴨猟跡は同郷と北川崎の学（ゴ）塔となって残り、昭和の初期まで鴨猟塞（うつそう）と古林がのこっていた。今は拾（ひろ）かれて残かった藤（ふじ）棚になっている。いまだ鴨猟の名残や古川の跡が偲ばれるのが珍しい。

耕作者の住かは誰を立入らず、心の安まる閑静な場所で、冬の暖かい日に

私の好きな散歩道、それは、大沢橋から宮内庁埼玉鴨場にかけての旧日光街道です。

この辺りは、江戸時代、宿場町として栄えたところ面白くて、たいへん興味を覚えました。「草刈、縄作、千住の柳キョー」と人が詠んだこの辺りは、たくさん古い時代の家人がほっとし保ちの場所であろうと、昔に風いをめぐらしたが、鴨光の腰かけに腰掛るのは、たいへん楽しいものです。今は若者たちの姿がとても古び病って居り、日ごろ忙しがっている俗者やすらぎにきて、「越谷のことを知りたい」とのことの私は、「昨年東京から越谷にきて、「越谷のことを知りたい」と

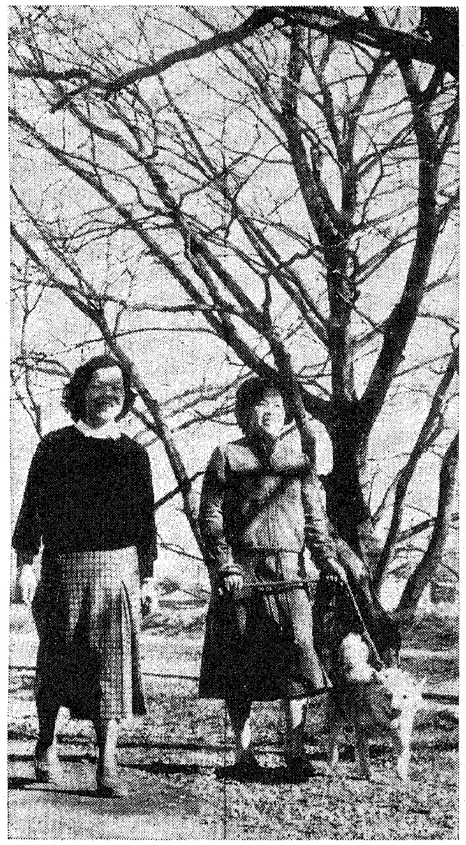

散策道を散歩するのが朝の日課です、と小島さん（母真右）

○緑の散策道　○綾瀬川界わい

市民が選んだ

あなたのふるさとは？
とお聞きしたら、みなさんは
〝越谷〟と答えてくれました。

緑の散策道を通るたびに

南荒川三二の一　小島　清子（41歳）

この地区が、私は大好きです。ここには、八歳になる愛犬タローがいて、朝早く食事の仕度をすませてから、朝もやの綾瀬川を散歩するのが、私の日課です。

今では、まっ白に輝いて、川のほとりの草も輝かくれています。でも、もうすぐ春。春になると、川面がかすみ、草むらは緑におれ、鶯の歌が「おはよう」と呼びかけているようです。

大沢町さんさんと降りそそぎ、あたりのすがすがしさと健康のありがたさを体いっぱいに感じ、「今日も、家族のために、がんばらなくては」と、一人一人を元気づけてくれます。タローとランニングに家族全員で、朝の三〇分の散歩です。

青い空に、清らかな笑。これが私の生まれ故郷埼玉である。しかし、今はもうそれが偽。だが、そこに郷の風土の個性は、まだ健在である。

草刈の松林の終わり近くに、藤切用水がある。綾瀬川と用水路の合流点である。そこから出羽堀を遡のぼると、今は少なくなったが、土塀や塀の家並が通り、数軒の茅葺の立ち並んでいた家屋群。今の潮生二丁目一六番。

「昔から大宮氏」と呼ばれた通称神がある。春毎に自然発芽でありの松尾屋敷が歩いた奥の細道の本道もある。ここからほんにしえの貴、多くの旅人が往来したのであろう。高麗を発絶してある石仏（きょうだいぼ）も、近くにある。

また、名工左甚郎の魂の彫物の山門がある清徳院寺で、左甚にはゆっくりと歩くと、綾瀬川とつきあいそのほとりに久伊豆神社がある。鳥居をくぐると、狛犬を覆うように、緑艶樹が茂り、苔は約ちんとしているが、苔には数本の桜の花の間から、霧雨をかけった苔生の石仏が見え

緑の散策道を通るたびに

潮生二六六の一〇　植竹　近照（46歳）

ここにたたずんでいると子供のころが浮かんできます、と植竹さん（潮生久伊豆神社で）

昔は、ところどころで埋もれ、ほとんどは昔のままに海々とした雰囲気、タンポポやツクシが、春の訪れを知らせてくれます。そして、農業の季節が始まりますと、あたり一面、みどりの絨毯が心に和やかさを与えてくれます。

主宰には綾瀬水がトンネルになっていて、時ほどろの花々が、市民のみなさん方見に来てくれるのを待っているかのように、語りかけてくれているようです。昨年、このコース沿いによって緑の散策道整備されて、家族連れがそぞろ歩くことが嬉しい風景が見られ、とても楽しそうな笑い声が聞こえてきます。私は大の楽しみ自分も、私たちの心に、何か華やぎを持たせてくれることでしょう。」

いにしえの面影、今もなお

潮生二六六の一〇　植竹　近照（46歳）

ここにたたずんでいると子供のころが浮かんできます、と植竹さん（潮生久伊豆神社で）

青い空に、清らかな笑。これが私の生まれ故郷埼玉である。しかし、今はもうそれが偽。だが、そこに郷の風土の個性は、まだ健在である。

草刈の松林の終わり近くに、藤切用水がある。綾瀬川と用水路の合流点である。そこから出羽堀を遡のぼると、今は少なくなったが、土塀や塀の家並が通り、数軒の茅葺の立ち並んでいた家屋群。今の潮生二丁目一六番。

「昔から大宮氏」と呼ばれた通称神がある。春毎に自然発芽でありの松尾屋敷が歩いた奥の細道の本道もある。ここからほんにしえの貴、多くの旅人が往来したのであろう。高麗を発絶してある石仏（きょうだいぼ）も、近くにある。

また、名工左甚郎の魂の彫物の山門がある清徳院寺で、左甚にはゆっくりと歩くと、綾瀬川とつきあいそのほとりに久伊豆神社がある。鳥居をくぐると、狛犬を覆うように、緑艶樹が茂り、苔は約ちんとしているが、苔には数本の桜の花の間から、霧雨をかけった苔生の石仏が見え

広報こしがや…あなたと市政を結ぶかけ橋

12月定例市議会が開かれました

12月定例議会が12月1日から19日まで、市役所議場で開かれ、市長提出の29議案と議員提出議案2件が、すべて原案どおり可決されました。内容は次のとおりです。

教育委員に飯島栄氏を再選

越谷市教育委員会委員に、飯島栄氏が選任されました。

▽飯島栄氏（67歳）
越谷市東三丁目二四〇番地

プライバシー保護のための条例を制定

これは、「電子計算組織に係る個人情報の保護に関する条例」で、市の電子計算組織の適正な運営と、市民の権利の尊重を守り、個人のプライバシーを保護するとともに、行政事務の適正化を推進するために制定され1月1日から施されています。

清掃手数料、4月1日から一部改正

一般廃棄物の処理に係る清掃費の上昇等により、手数料が一部改正されます。（詳細は3月15日号に掲載）

重度心身障害者手当を引きあげ

重度心身障害者手当が引きあげられるとともに、受給者資格を一部拡大する必要があるとから、越谷市重度心身障害者手当条例の一部が改正されました。

その他可決された主な議案

▽越谷市職員定数条例の一部を改正する条例制定について
▽越谷市議会議員定数条例の一部を改正する条例制定について
▽住居の表示の変更に伴う関係条例の整理に関する条例制定について
▽越谷市立あたご幼稚園条例の一部を改正する条例制定について
▽建物の耐震について（仮称越谷市立鷹入東小学校校舎・給食室・屋内運動場の3件）
▽昭和55年度越谷市一般会計補正予算（第3号）について
▽昭和55年度越谷市国民健康保険特別会計補正予算（第2号）について
▽昭和55年度越谷市都市計画事業東越谷土地区画整理事業特別会計補正予算（第2号）について
▽昭和55年度越谷市都市計画事業東越谷土地区画整理事業特別会計補正予算（第2号）について
▽昭和55年度越谷市都市計画事業花田土地区画整理事業特別会計補正予算（第2号）について
▽昭和55年度越谷市公共下水道事業特別会計補正予算（第2号）について
▽昭和55年度越谷市交通災害共済事業特別会計補正予算（第2号）について
▽昭和55年度越谷市病院事業会計補正予算（第1号）について
▽「昭和対策事業特別措置法」の総合的改正に関する意見書について
▽在日朝鮮人等に在日朝鮮人への国民年金の適用に関する意見書について

広報こしがや…あなたと市政を結ぶかけ橋

市政にあなたの声を

第11回市政世論調査の結果（その1）

第11回市政世論調査の結果がまとまりました。この調査は、昭和55年6月21日から7月7日まで実施されたもので、市内に居住する満16歳からの男女5000人を対象としています。

調査は、昭和45年度から毎年実施されてきたもので、今回で11回目になります。第1回調査は、人口約13万600人、3万7000世帯でしたが、今回の調査では、その約2万1500人、6万4200世帯となって居り、11年で約7万3000人、2万7000世帯が増加しています。

この間には、市民をとりまく生活環境の変化、市民意識の変化に著しいものがありました。それらを的確に把握することが重要であり、行政にいかに生かしていくかがこの調査の目的です。今から、毎月15日ごとに、数回にわたって市政世論調査結果のなかから、いくつかを紹介していきます。

調査はこのように

目的　この調査は、市民生活の実態を把握するとともに、市民のみなさんの要望の吸収と市政全般の効果測定を図り、今後の行政に活用する資料を収集する目的で実施されました。

内容　市政全般　住居関係
(1)居住地区　(2)家をどうお考えか　交通問題　(3)コミュニティ活動を考える　(4)高齢者対策　福祉関係　(5)高齢者対策　(6)今後の商店街のあり方　(7)県政について　(8)市政について　(9)意見・要望（自由記入）

年齢別構成比

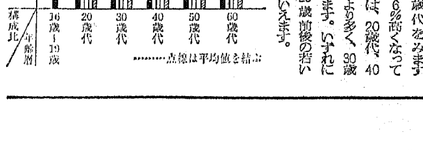

地域　市内全域で、区域側区民館区別の13地区をベースとしています

対象　市内在住の満16歳から69歳の男女5000人

抽出の方法　住民基本台帳から無作為抽出。ただし、地域の人口、年齢、男女の各構成比を勘案して抽出しました

方法　郵送法

期間　55年6月21日～7月7日

結果　発送数5000　配達不能数69
回収数3588　未回収数1346　回収率72・7％

市政世論調査、基本項目の分析

調査票、草加市の概況内容をあわせました。

越谷市、草加市を無作為抽出の方法で、対象人数は異なっていますが、県の調査は81・9％（面接法）、草加市は53・6％（郵送法）となっています。なお、越谷市と草加市の内容は、昭和54年度に実施された住宅調査で、詳細については次回に掲載します。

年齢別では……

20歳代、30歳代、40歳代とも、越谷市と草加市はほとんど変化がありません。しかし、50歳代、60歳代をみますと、草加市の方が5～6％高くなっています。県との比較では、20歳代、40歳代、50歳代が越谷市より多く、30歳代が少ない傾向にあります。これにしても、図のように29歳前後の若い県、そして市であるといえます。

みんなの広場

あなたの詩・短歌・俳句・イラストまたは活動状況などをおおせください。

俳句人生35年

瓦曽根1の4の23
中村　一さん（54歳）
（俳号　清柳）

俳句を始めたのは新生村役時に勧めていた19歳のときでした。現在当時の俳句研究会長である今井理秋先生のすすめで入りましたが、当時はほとんどが年寄りばかりで、私など若い者はめずらしかったですよ。

俳句研究会には約200名の会員が所属していますが、大半が主婦です。昔は考えられなかったですよね。越谷市民俳句界もしだいにブームになっていますんです。これからは10代の人にも参加してもらいたいなあ。

今年から私は、孫のために句を作って残してやりたいと思っています。子どもの成長を願って四季折々に作るなんていいもんです。

「男て、感じたこと表現に徹る」
これが大切です、と中村さん

◇初日さす　久伊豆の森　白子鳩
◇破魔矢だけ　少し大きいもの　を買う
◇屋島より　瀬戸を見おろす　武者絵凧
◇ソバートの灯が消えている三ケ日
◇掃除機の吸音　鏡餅半割る　（清柳）

訂正

12月16日号4面写真ニュースで浦和市役所職員の表彰式とあるのは、「民生児童委員の表彰式」のものでした。おわびして訂正します。

昭和56年の元旦　走る人、語でる人

快晴にめぐまれた1日朝、恒例の「元旦マラソン大会」が市内周辺で行われました。スタートの合図と同時に走り出した約1200名の参加者は、1キロ、3キロ、5キロ、10キロのコースを元気に無事完走しました（写真）。

また今年の新春でも市内外の愛好者で賑わいました。寒い朝にもかかわらず沿道の人々は、観衆をおみくじを求めて人だかりで、通勤ラッシュ時からの混みようでした（下）。

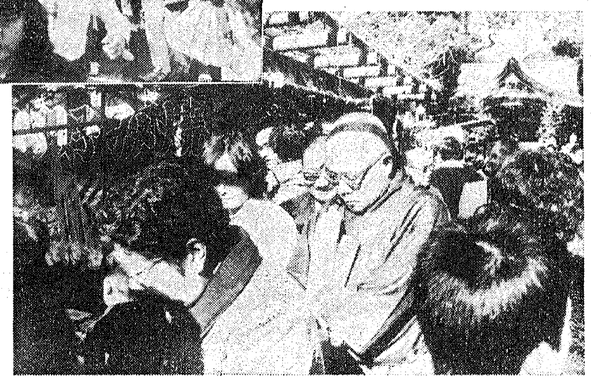

⇦ 勉強に励む勤労青年たち

越谷青年の家では、近隣地域の青年男女が文化サークルやスポーツクラブなどいろいろな分野で活動しています。9日、お正月気分もそこそこに美術クラブの若者たちが就業後の余暇を利用して、油絵の勉強に取りくんでいました。青年の家では、今年も4月から同クラブをはじめ、その他サークルの生徒募集を行います（写真は講師の大熊先生による生徒の作品鑑賞）。

公民館コーナー

出羽　北荒川8の2二二
☎62＝2854

▼地区座談「くわい鍋」のおいしいたべ方講習会
1月24日（土）、午後1時から、公民館料理室で。内容はくわいサラダ、くわいのあめ煮、つくね、ごまあえ等。講師は地区農業婦人部のメンバー。

▼地区長伝達走大会
1月26日（日）、受付は午前8時30分、出羽小学校グラウンド集合、開会式は午前9時、出発は午前9時30分。距離は①自治会単位で編成されたチーム（チーム数は無制限）②4チーム8名（監督1名、選手6名、補欠2名）、年齢は中学以上、女性も2名以内、女性参加も可。参加費300円（保険料）。詳しくは公民館まで。

大相模　大成町五三三五
☎0489＝82＝7370

▼地区コーラス大会
1月25日（日）、正午から、集合次第相模小学校グラウンド、会場は鄙地および島田運動公園周辺の場合は月1日）対象は小・中学生、成人、子ども会人員（約250）、参加区分として個人は音程と歌唱、団体は音程、申込みは1月20日（火）までに指定用紙（公民館にあります）で提出します。

▼地区卓球大会
2月1日（日）、午前8時30分から、西方小学校体育館で。種目は団体（6単2複）、組成は男子6名、女子4名の3名。

▼地区カラオケ大会
2月8日（日）、午前9時30分から、サンシティ越谷民ホール（上）で。詳しくは公民館まで。

荻島　南荻島一八五
☎74＝9555

▼婦人教養講座
第1回「気をつけよう消費販売」＝1月31日（土）、午後1時30分～4時
第2回「婦人と高齢教育・問題提起を正しく理解するために」＝2月7日（土）、午後1時30分～4時

大沢　大沢二丁目二〇の四〇
☎76＝5800

▼地区卓球大会
2月1日（日）、午前9時受付、9時30分開始、大沢小学校体育館で。内容は一部＝自治会対抗団体戦（4シングルス、1ミックスダブルス）、二部＝初心者シングル大会（2日目、組合決定）。
▼地区ソフトバレーボール大会
2月8日（日）、午前9時受付、9時30分開始、大沢小学校体育館で。内容は一部＝自治会対抗団体戦（4シングルス、1ミックスダブルス）、二部＝初心者シングル大会（2日目、組合決定）。
▼地区卓球大会
2月15日（日）、午前9時受付、9時30分開始、大沢小学校体育館で。内容は一部＝自治会対抗団体戦（4シングルス、1ミックスダブルス）、二部＝初心者シングル大会（2日目、組合決定）。
▼地区卓球大会
2月22

図書館だより

第285回 市民読書会

とき　1月18日（日）午後1時30分
ところ　福祉会館教室
テキスト　橋田寿賀子著　「夫婦」
＊12月15日号広報で17日とお知らせしましたが都合により18日に変更します

第66回 郷土研究会

とき　1月25日（日）午後1時
ところ　福祉会館第3会議室
内容　「一宿場町よりみた天保の貨幣鋳造」
発表者　木原徹也氏（理事）
会費　1000円（新年会費を含む）
＊どなたでも自由に参加ください

移動図書館「しらこばと号」の巡回日程

巡回日	駐車場	時間
1月20日（火）	大袋公民館	1：30～2：30
	大林新生集会所	3：00～4：00
21日（水）	平方中央児童公園	1：30～2：30
	平方立野	3：00～4：00
22日（木）	大林会館	1：30～2：30
	大里東児童公園	3：00～4：00
23日（金）	鷺越集会所	1：30～2：30
	弥栄第2公園	3：00～4：00
2月3日（火）	大袋公民館	1：30～2：30
	大林新生集会所	3：00～4：00
4日（水）	平方中央児童公園	1：30～2：30
	平方立野	3：00～4：00

図書館は福祉会館の3階です。☎64＝2111内線 図書館587・事務室586

ご覧ください

市政PRスライド

越谷市の歴史や文化財・民芸品、市役所の仕事などをわかりやすく紹介した市政PRスライド〝私たちの越谷〟が完成しました。語りは小学生を対象としていますが、各自治会・子ども会・各種団体の集会など幅ひろく利用できますのでぜひ一度ご覧ください。
貸出し　2月2日(月)から、専用映写機ごと貸出します。
申込み　広報課広聴係　内線321
<内容>①越谷市の歴史②市役所のしくみと働き（出生から老後まで、学校のできるまで、日常生活）③文化財・民芸品④市民憲章　＊エクタカラー111コマ、26分45秒

市政PRスライド〝私たちの越谷〟

市税納付書をお送りします

8・9・10期分

昭和55年度市税（市・県民税、固定資産税、都市計画税、国民健康保険税）の8・9・10期分の納付書を1月17日(土)にお送りします。
年税額に変更のあった方や新たに課税された方には賦課決定通知書と納付書（口座振替の方は通知書のみ）を送付します。
納めていただく期限は次のとおりです。納期限内納付にご協力ください。
<納期限>8期分……1月31日(土)
9期分……2月28日(土)
10期分……3月31日(火)

納税相談はお早めに

市税は納期限までに納付してください。納期限をすぎると督促や催告をうけることになります。それでも納付されないと財産の差し押さえなどの処分を受けることがあります。
いろいろな都合で納付できなかったり、分割納付をしたいなどの場合は早めに主税課まで納税相談においでください。
問合せ　市県民税について…市民税課内線224～226
固定資産税について……資産税課内線238～241
国民健康保険税について…市民税課内線230
納税について……主税課内線212～214

お早めに 償却資産の申告

土地、家屋のほかに事業用償却資産をお持ちの方にも固定資産税が課税されます。この償却資産は所有者が毎年1月1日現在所有する資産を申告することになっています。
申告期限が近くなると、窓口がこみあいますのでお早めに（なるべく1月25日までに）申告をすませてください。
また該当する資産があって申告用紙が届いていない方は至急ご連絡ください。
問合せ　資産税課　内線236

家屋調査にうかがいます

家屋を新築、増築すると家屋の固定資産税が賦課されます。つきましては調査員が訪問し家屋の評価をいたしますのでご協力をお願いします。」
なお調査員は市発行の身分証明書と固定資産評価補助員証を携帯しています。訪問の際、不審の点がありましたら左記まで連絡してください。
問合せ　資産税課内線233・235

お早めに 所得税の還付申告

55年分の確定申告が2月16日(月)から始まります。還付を受けるための申告はすでに受け付けています。お早めに越谷税務署に申告してください。
税務署では税理士会と共催で還付申告説明会と還付申告相談会を行いますのでご利用ください。

サラリーマンなどで住宅取得控除の申告をする方の還付申告説明会

とき　2月3日(火)、4日(水)
第1回目　午前9時30分から
第2回目　午後1時30分から
ところ　市役所5階大会議室
持参品　①住民票②家屋の登記簿謄本③55年分の源泉徴収票④印鑑⑤ボールペン⑥電卓またはソロバン
＊還付金振込銀行名、口座番号も調べておいてください
＊銀行などからの借入金で住宅を取得した方はこのほかに①住宅取得に係る融資額償還金証明書②家屋の譲渡対価証明書などを持参ください

サラリーマンなどで医療費控除等の申告をする方の還付申告説明会

とき　2月12日(木)、13日(金)
午前9時半～午後4時
ところ　市役所5階大会議室
持参品　①支払った医療費領収書②55年分の源泉徴収票③印鑑④ボールペン⑤電卓またはソロバン
＊還付金振込銀行名、口座番号、払いもどしを受けた高額療養費、お産の際の分べん費・出産費の額は必ず調べておいてください
問合せ　越谷税務署☎65＝8111（越谷市赤山町5の7の47）

越谷税務署案内図

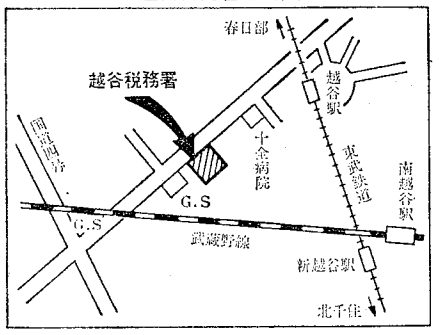

越ヶ谷高校定時制

生徒募集

☆充実した4年間をすごそう☆

越ヶ谷高校定時制課程（普通課程）では56年度の一年生を募集します。中学校新卒の方はもちろん、社会人や主婦などの方の応募を期待します。
越ヶ谷高校定時制課程は学習だけでなくクラブ活動、委員会活動が盛んです。高校に入って勉強したいという方はぜひ応募してください。年齢・性別職業は問いません。完全給食です。
修学期間　4か年
学習時間　午後5時20分～9時
▽第一次募集
受付時間　2月2日～5日正午
試験日　2月23日(土)
発表日　3月5日(水)
▽第二次募集
受付時間　3月19日～23日
試験日　3月25日(水)
発表日　3月27日(金)
問合せ　県立越ヶ谷高等学校定時制課程普通科事務室☎65＝3421

＊お知らせのページ

＊昭和56年度

指名参加の手続きを

＊市役所……庶務課
越谷市の建設工事請負や物品等の納入を希望する業者の方は、所定の書類（要項は庶務課にあります）を添えて指名参加の手続きをしてください。
提出期間　2月2日(月)から2月28日(土)正午まで
提出先　庶務課契約係　内線532
＊市立病院……管理課
越谷市立病院に物品供給等の納入を希望する業者の方は、物品供給等指名参加申請書に所定の書類を添えて指名参加の手続きをしてください。
提出期間　2月2日(月)から2月28日(土)正午まで
提出先　越谷市立病院管理課用度係☎65＝2221内線223
＊東部清掃組合……管理課
埼玉県東部清掃組合が発注する工事の請負や物品の納入を希望する業者の方は所定の書類を添えて指名参加の手続きをしてください。
提出期間　2月2日(月)から2月28日(土)正午まで
提出先　埼玉県東部清掃組合管理課庶務係☎66＝0121
＊越谷・松伏水道企業団……管理課
越谷・松伏水道企業団が発注する工事の請負や物品の納入を希望する業者の方は、所定の書類を添えて指名参加の手続きをしてください。
提出期間　2月2日(月)から2月28日(土)正午まで
提出先　越谷・松伏水道企業団管理課庶務係☎66＝3931内線46

＊昭和56年度学校給食
配送業務の委託
学校給食配送業務の請負を希望する業者の方は、教育委員会学務課給食係までおいでください。
受付期間　1月16日(金)から2月14日(土)正午まで
受付場所　教育委員会学務課給食係　内線413

募集します

越谷青年の家
スキー教室参加者
とき　2月12日(木)～15日(日)
ところ　山形県蔵王温泉スキー場
対象　県内在住在勤の勤労青年
定員　42名（男21名、女21名）
費用　2万2000円
主催　埼玉県教育委員会
申込み　1月18日(日)から25日(日)までに費用を添えて直接、越谷青年の家へ。
問合せ　越谷青年の家☎64＝0297

市民スキー参加者
とき　2月20日(金)～23日(月)
＊20日午後8時市役所前集合
ところ　長野県戸隠スキー場
人員　80名（バス2台、申込み順）
参加費　2万円（交通費・宿泊費）
申込み　2月10日(火)までに会費を添えて教育委員会社会体育課へ
問合せ　教育委員会社会体育課内線425

青年スキー研修の参加者
とき　2月11日(水)～14日(土)
ところ　猪苗代スキー場
費用　1万1500円、リフト代別
対象　市内在住在勤の一般青年で、事前、事後の研修に参加可能な方
申込み　1月16日(金)から受付、参加費を添えて教育委員会社会教育課（内線417）、または大沢公民館（☎76＝5800）へ。

英会話サークル新会員
とき　毎週火曜、午後7時～8時
毎週土曜、午後3時～4時
ところ　越谷市中町9の3
対象　中学生以上で英会話に興味のある方　＊会費無料
＊少人数グループレッスンでアメリカ人大学生（4人以上）が教授します
問合せ　念垣まで☎77＝0369

県政モニター
県では県政について意見や提案を報告し、アンケートに答えていただく「県政モニター」を募集します。
資格　県内に居住、満20歳以上の方
＊地方公務員（特別職を含む）、過去に県政モニターに委嘱された方は除きます
任期　委嘱された日から昭和57年3月31日まで
人員　200名
謝礼　アンケート調査への回答、会議に出席の際は謝礼を差し上げます（年間各4回）
申込み　2月16日(当日消印有効)までに官製はがきに次のことを書いて左記までお申し込みください。
・住所、氏名、生年月日、性別、職業、県内居住年数、電話番号、応募理由（簡単に）
問合せ　埼玉県広聴課
〒336浦和市高砂3の15の1
☎0488＝24＝2111内線2032

郵便貯金婦人モニター
郵便局では郵便貯金等に関するご意見・ご要望をお寄せいただく「郵便貯金婦人モニター」を募集します。
資格　20歳以上の女性で郵便貯金を利用されている方
人員　2000名（全国）
任期　56年4月1日から1年間
謝礼　5000円
申込み　1月31日(土)までに官製はがきに次のことを書いてお近くの郵便局あてに申し込みください。
・〈はがき表面〉住所、郵便番号、氏名、年齢、電話番号
・〈はがき裏面〉モニターに応募した動機（または貯蓄に関する感想）、モニター経験の有無（名称も書いてください）
問合せ　越谷郵便局貯金課☎74＝8285

昭和56年度

市営住宅の補充入居予定者を募集

申込期間2月16日～18日

昭和56年4月1日から昭和57年3月31日までの一年間に生ずる市営住宅空家の補充入居予定者を募集します。

募集戸数　第1種住宅……約10戸
　　第2種住宅……約10戸

対象住宅　恩間住宅・瓦曽根住宅・弥十郎住宅・弥十郎中層住宅・川柳中層住宅

間どり　2DK

家　賃　第1種……4800円～1万1800円
　　第2種……2600円～8000円

〈入居資格者〉

①越谷市に昭和55年2月19日以前から住所を有すること。

②現に同居または同居しようとする親族（内縁関係・婚約者を含む）があること。ただし、親がありながら、兄弟姉妹だけなどの不自然な家族構成の方は除きます。

③持家・公団公社公営住宅等の入居者を除き、現に住宅に困っていることがあきらかなこと。

④入居申込者の過去1年間（昭和55年1月から12月まで）の収入が入居基準収入早見表（別表）の範囲内にあること。月額所得については、第1種が5万5000円から9万5000円以下、第2種が5万5000円以下であること。

＊入居資格がないと認められる場合や申込書記入事項に偽りがあった場合は無効となります。

申込期間　2月16日（月）～18日（水）
　　午前9時～午後4時

市役所1階ロビーで

提出書類　入居申込書、住民票（世帯全部）、所得を証明するもの、現住居の案内図など

＊受付期間後および郵送による申込みはいっさい受け付けません

抽選日　3月17日（火）
　　午前10時から
　　市役所5階大会議室で

問合せ　財務課管財係
　　☎64＝2111
　　内線514・515

入居基準収入早見表

扶養親族数	給与所得者（年総収入） 第1種	給与所得者（年総収入） 第2種	事業所得者（年総所得） 第1種	事業所得者（年総所得） 第2種
1人	157万2000円～225万7999円	157万1999円以下	95万0001円～143万0000円	95万円以下
2人	198万6000円～267万1999円	198万5999円以下	124万0001円～172万0000円	124万円以下
3人	240万2000円～307万5000円	240万1999円以下	153万0001円～201万0000円	153万円以下
4人	281万6000円～343万7500円	281万5999円以下	182万0001円～230万0000円	182万円以下
5人	320万0001円～380万0000円	320万0000円以下	211万0001円～259万0000円	211万円以下
6人	356万2501円～416万2500円	356万2500円以下	240万0001円～288万0000円	240万円以下

［訂正］

1月1日号広報6面でお知らせした「資本論を学ぼう」の記事で電話番号「☎64＝9654」は、「☎64＝6954」の誤りでした。おわびして訂正します。

市史編さんだより（294）

遊芸人による娯楽興行

現在のようにテレビや映画その他さまざまな娯楽が一般に普及してなかったころ、越谷の人びとはどのような方法で娯楽を取り入れていたであろうか。村単位あるいは集落単位で生活共同体を形成していた当時の村人は、村単位・集落単位で共同の娯楽を求めていた。

たとえば念仏講・観音講といった信仰集団や、嫁講・若者講といった年齢集団による催し物、あるいは神社仏閣の祭礼、それにともなう神楽や相撲、村芝居などがあった。このほか特定の遊芸人を招いての芝居や手踊り、操り人形芝居などの興行を催すことがあった。このうち明治から大正期における遊芸人を招いての芝居や手踊り興行を、現越谷市桜井地区に残された役場史料から覗ってみよう。

まず明治十八年十二月七日平方村の白髭三吉（敬称略）が鎮守女神神社境内で、東京市本所区の沢村民吉ほか三名を招いて奉納芝居を興行しているが、次にこの史料からいくつかを拾って紹介してみる。同十九年二月二十日大里村の下田長次郎が神田区鍋町の阪東福三ほか一名を招き自宅で手踊りを興行、同十九年四月十五日大泊村の高崎はるが観音堂境内で神田区鍋町阪東勝寿ほか一名を招き観音堂奉納手踊りを興行。

同十九年十月二十八日大泊村の関根伸次郎が神田区鍋町の阪東勝寿ほか子供連を招き同村香取神社境内で奉納手踊り興行、同十九年十二月二十日平方村の飯田竹次郎が浅草区清島町の沢村仲蔵ほか三名を招き自宅において八幡神社の奉納手踊り興行、同二十年十一月三十日下間久里村の松崎吉蔵が浅草区清島町の本多八十八ほか二名を招き鹿島神社境内での奉納手踊り興行、同二十一年四月十日上間久里村の吉岡源次郎が北埼玉郡新郷村須水馬之助を招き香取神社での奉納人形芝居を興行。

同二十六年五月十二日三郷村の矢部繁太郎が安国寺境内で手踊りを興行、このときの木戸銭は大人一銭五厘、子供が一銭であった。同三十四年一月十五日上間久里の池沢秋蔵が、北足立郡土合村高野銀蔵ほか二名を招いての二日間にわたる遊芸人形芝居興行、このときの木戸銭は二銭九厘。同三十四年十月二十二日平方の森田新四郎が俳優森脇勘蔵ほか四名を招き稲荷神社境内での芝居興行、このときは祭礼につき木戸銭はなかった。

同三十六年一月一日上間久里の池沢秋蔵が下谷区下谷町の飯塚左仲ほか二名を招いての演劇興行、このときの木戸銭は三銭。そして同四十一年一月九日には大里の時田藤太郎が浅草区の活動写真技手、青木秀太郎を二日にわたって招き、自宅構内で活動写真を興行、このときの木戸銭は大人五銭、小人三銭であった。

また大正期に入ると活動写真とともに演劇興行が盛んになったようで、大正元年十月二十三日には平方の押田田一が上間久里の森富源内ほか四名を招き自宅構内での演劇興行、木戸銭は大人六銭小人四銭。同二年十月二十日には平方の原沢忠四郎が小石川区大門町の市川三好ほか四名を招いての演劇興行、木戸銭は大人六銭小人三銭、ほかに特別席料が大人五銭小人二銭であった。この市川三好の演劇は同年十一月十五日にも平方の小早川忠次郎宅で二日間にわたって興行されている。これら演劇の催し物は不明なものが多いが、仮名手本忠臣蔵がよく演じられていたようである。

ちなみに桜井地区「遊芸移人」の起居業届によると、当時越谷地元の芸人には船渡村の関根房太郎、武里村の飯田仙太郎、上間久里の森富源内など赤いて演劇や「遊芸太神楽」を演じていたことが知れる。こうして明治から大正期にかけては旅芸人による小屋掛けの娯楽興行が盛んであったが、越谷の地に、はじめて常設の劇場が出現したのは大正十四年一月一日のことであった。大沢二丁目の「東武劇場」がそれで、二階建一〇〇人を収容できた。これも映画が進出するにしたがい昭和十二年から映画館に改められた。

市史編さん室

旅役者による興行芝居

市役所　電話64-2111(代)

県演劇講習会受講者

アマチュア演劇活動の育成をはかるため講習会を開きます。

とき　2月3日（火）午前10時から

ところ　浦和市民会館ホール

主催　県教育委員会、県高等学校演劇連盟、県演劇協会

参加者　アマチュア演劇団体、青年団演劇サークル、公民館青年学級職場演劇部、学校演劇部関係者など

申込み　1月20日（火）までに越谷市教育委員会社会教育課（内線419）へ、申込用紙があります

おいでください

竹村健一氏講演会

とき　2月12日（木）午後6時から（午後5時30分開場）

ところ　サンシティ越谷市民ホール（小ホール）

講師　竹村健一氏

テーマ　「80年代をのりきる新経営視点」

主催　商工会、越谷工業経営懇話会

入場料　無料、整理券を1月26日（月）から商工会、各公民館、商工課で配布します

問合せ　商工会　☎66＝6111
　　商工課　内線354・355

ポーランド室内管弦楽団演奏会

とき　2月8日（日）午後3時から

ところ　埼玉県草加文化会館ホール

曲目　ヴィヴァルディ・ヴァイオリン協奏曲「四季」
　　チャイコフスキー・弦楽合奏セレナード作品48　その他

入場料　A3000円　B2500円
　　C1500円

問合せ　埼玉県草加文化会館
　　☎0489＝31＝9325

短歌月例会と初心者勉強会

とき　2月15日（日）午後1時～5時

ところ　福祉会館第3会議室

会費　200円

＊初めて参加する方は短歌一首を1月末日までに左記までお送りください

問合せ　出山光後☎76＝6024
　　〒343越谷市平方1892

故郷と文学講座

主催　大袋公民館、桜井公民館

定員　50名（申込順）

申込み　2月5日（木）までに大袋公民館（☎75＝3952）、または桜井公民館（☎76＝0992）へ（電話でも可）。

故郷と文学講座

日時	内容	講師	会場
2月12日（木）午後1時30分～3時30分	講演「文学に現われた埼玉」	春日正三氏（立正大学教授）	大袋公民館
2月19日（木）午後1時30分～3時30分	読書会「山月記」	山崎昭二氏 中島敦著	桜井公民館
2月25日（水）午後1時30分～3時30分	講演「詩とふるさと」	宮沢章二氏	大袋公民館
3月5日（木）午前9時半～午後3時30分	ふるさと散歩	鈴木太一氏（青年の家所長）	さきたまの丘（行田市）

ご利用ください

開設します

巡回市民相談室

市民相談室では、市役所から遠い方のため、また地域の問題に対応するため、地域の中へ入って相談をうける巡回市民相談室を開催します。

市政に対する苦情、要望、意見、または個々の法律問題その他相談を受けますのでお気軽におこしください。

〈第一回〉

とき　1月25日（日）
　　午前10時～午後3時

ところ　桜井公民館2階小会議室

相談員　坂巻弁護士・市民相談員

〈第二回〉

とき　2月8日（日）
　　午前10時～午後3時

ところ　大袋公民館3階小会議室

相談員　高橋弁護士・市民相談員

問合せ　広報課広聴係　内線321
　　市民相談室　内線202

サラ金その他の法律相談

とき　2月4日（水）
　　午後1時～4時

ところ　春日部地方県民センター

行政相談室

☎0487＝37＝2111

県庁で……

医療相談コーナー

県では、住民の方がの医療に関する相談を聴くため「医療相談コーナー」を設置しました。

とき　日曜・祝日を除く毎日
　　午前9時～午後4時
　　（土曜日は12時まで）

ところ　県民相談コーナー
　　（県庁第2庁舎1階）

方法　原則として来訪または文書による相談、ただし電話受け付けもします

☎埼玉県庁
　　0488＝32＝5600
　　0488＝24＝2111
　　内線2626

配布してます

「公害防止の手引き」

最近、河川の水質汚濁防止を目的にCOD総量規制が実施され、県公害防止条例も全面的に改正されました。

このような公害関係法令の改正強化にともない、公害関係法令をわかりやすく解説した「公害防止の手引き」を作成しましたのでご利用ください。

この手引きには規制基準や届出書の書き方など日常の事業活動が公害関係法令にどう関係しているかを説明してあります。ご希望の方は市役所2階公害課公害関係窓口までお越しください。

なお公害白書といえる「越谷市の公害」も発行しましたのでご利用ください。

桜井地区
子宮ガンの検診

検診方法は　スポンジのついた検診棒で子宮口の分泌物をとる自己採取法です

ガン制圧の方法は早期発見、早期治療です。35歳以上の方は年1回、検診を受けましょう。

費　用　500円（当日会場で）

申込み　1月16日（金）～30日（金）までに各地区自治会役員へ。保健衛生課でも受付けますが、電話連絡は午前中のみ

問合せ　保健衛生課予防衛生係　内線305

子宮ガンの検診日程

月日（曜）	検診会場および該当する居住区			
	午前9：30～11：00		午後1：00～2：30	
2月18日（水）	横手集会所	横手、南、会野川、平方中央、平方南代、平方旭、平方中部	横手集会所	横手、南、会野川、平方中央、平方南代、平方旭、平方中部
20日（金）	桜井公民館	大泊、大泊南、松見台、ひばりの、せんげん台、平方成和、立野、三和、平方山谷、山谷青葉、平方戸崎	桜井公民館	大泊、大泊南、松見台、ひばりの、せんげん台、平方成和、立野、三和、平方山谷、山谷青葉、平方戸崎
25日（水）	上沖集会所	上沖、平方共栄、つくしヶ丘	大里集会所	大里、下間久里、桜井青空
27日（金）	大里東自治会館	大里東、仲田、あさひ住宅、東部	大里東自治会館	大里東、仲田、あさひ住宅、東部
3月4日（水）	上間久里集会所	上間久里、上間久里東	大里南自治会館	大里南

市民と行政の"愛のかけ橋"

昨年12月、越谷市民生・児童委員総務連絡会長になった
遠藤善四郎さん（50歳）
大字袋山272

「来年なんですけど……」。昨年十一月、四度目の民生委員に委嘱され、藤掛彦治氏（現社協会長）のあとを受けて総務連絡会長になった。

民生委員は、住民の福祉向上に努めることを任務として厚生大臣から委嘱され、福祉事務所や社会福祉協議会とのパイプ役を果たす。また、児童委員も兼ねる。現在市内には、一八六名の委員がいて、それぞれ三〇〇～五〇〇世帯を受持ち、地域に融け込んだキメの細かい福祉を進めている。

「ひとり暮らしのお年寄りや寝たきりの老人、体の不自由な方がたの相談相手になることなんですね。福祉行政とのかけ橋なんですよ」

受持ち地区をくまなく歩き、調査する。相談に来てもらうのを待っているのでなく、"出前"する心がけでいる。

「でも現実には『お困りですか』といいことをして……。返事をするのがつらかったですね」

児童委員としての使命も大切だ。昨年、地区民生・児童委員協議会管内の小・中学校の先生方と懇談会を開いたが、子どもたちが賑く、たくましく育つための家庭・社会環境の大切さを、今さらながら強く感じた。将来を背負う、すべての児童の幸せのために、がんばらねば、と。

「今も、藤掛さんと話をしてたんですよ。だれもが健康で、事故もなく、幸せに暮らせたら、福祉の仕事というのはグッと減るのではないか、と」

そんな時代がくることを、遠藤さんは願ってやまない。ますます高齢化社会はすすむ、中年がある日突然、病に倒れることが多いとも聞く。民生・児童委員の地道な活動は"地球を救う"一つの大きな力。今年は国際障害者年。（Y）

おじゃします 17《《《

「一家の働き手だった旦那さんが、急にでてなってしまったんです。借家住まいだったんですが、もっと低い家賃、せめて月一万円以下なら生活保護を受けなくとも生きぬいていけると奥さんは言うんですね。なんとか市営住宅に入れてもらえないか、と。さっそく市側と話をしたんですが、空室がない、空いても登録の順番だからということでして……。

藤掛さんにとって、「ご苦労さま」のひと言がいちばんうれしい。つらいこともある。

「人は聞いて歩けません。やはり相談された方が、動きやすいですね」

母子家庭の児童・生徒に
就学支度金を支給

今年4月に小学校または中学校へ入学する児童および児童を養育する母子家庭に、県から入学準備金の一部が支給されることになりました。

受給資格　55年度の市民税が非課税の方（ただし、生活保護受給中の方は該当しません）

支給金額　小学校……1万円
中学校……1万5000円

申請手続　福祉事務所福祉係の窓口へ申請書（窓口にあります）を2月2日（月）までに提出ください

問合せ　福祉事務所福祉係　内線252・253

高校・大学の
入学準備金の貸付

今年4月に高校や大学へ入学する生徒を持つ保護者で、入学資金の調達にお困りの方のために、教育委員会では入学準備金をお貸しします。

資　格　市内在住の方（保証人として市内に1年以上住んでいる方が1人必要です）

貸付額　高校入学……10万円以内
大学入学……20万円以内

返　済　返済は卒業後6か月据え置き5年以内の償還で、無利息

申込み　2月2日（月）～20日（金）までに左記へ

問合せ　教育委員会総務課　内線406・407

1月の休日当番医院

1月下旬の休日当番医院は次のとおりです。

<診療時間>
午前9時～午後5時

問合せ　医師会事務局　☎64―2351
保健衛生課地域医療担当　内線301

1月の休日当番医院

	医院名（科目）	所在地・電話番号
1月18日	横田診療所（内科・小児科・産婦人科）	越ヶ谷3―2―30　☎62―5455　旧道埼玉銀行越谷支店から大沢橋に向かって左側。中央保育所入口手前
	蒲生名倉医院（整形外科）	蒲生旭町17―1　☎63―0123　蒲生駅東口前
	中川耳鼻咽喉科	越ヶ谷5―2―5　☎64―3387　県道足立越谷線を越谷駅入口から大沢に向かって右側、電々公社の先
1月25日	山口病院（内科・小児科）	中町5の1　☎62―7201　旧道越谷商工会館のところを入ってつき当たり
	菅原産婦人科（産婦人科）	越ヶ谷1―15―2　☎65―4381　越谷駅前三和銀行のところを入って右側。左側はイトーヨーカ堂新館
2月1日	北野医院（整形外科・皮ふ科・外科）	神明町1―168　☎64―1580　4号国道（バイパス）を蒲生から大袋方面に向かってロジャースの先、三花中古車センターの看板を右折し、金子食品店のところを左に入ってつき当たり
	蒲生診療所（内科・小児科）	蒲生旭町17―19　☎62―6700　県道足立越谷線から蒲生駅東口に入って最初の交差点を左折して右側

毎月第三日曜日は家庭の日……　両親も　子ども心で　仲間入り

若妻学級の日程

月日（曜）	会場	内容
2月9日（月）	市役所第1会議室	オリエンテーション・妊娠の生理・妊娠中の保健・妊娠中の異常
16日（月）	福祉会館老人娯楽室	分娩・妊婦体操・乳房マッサージ
20日（金）	福祉会館料理教室	妊娠中の栄養実習
	市役所第1会議室	歯科保健
23日（月）	市役所第1会議室	産褥期・家族計画・新生児の保育
27日（金）	市役所第1会議室	沐浴実習・座談会

じょうぶな赤ちゃんを
若妻学級の受講生募集

対象　はじめてお産する、妊娠満13週～24週の妊婦

時間　午後1時30分～3時30分
＊20日の栄養実習は午前10時～12時、歯科保健は午後1時30分～2時30分

保育所の入所受付

（仮称）
＊第二赤山保育所
赤山町2―58

市では（仮称）第二赤山保育所を開所します。入所希望の乳幼児の申込みを受け付けます。申請書と募集要項は市役所2階保育課にありますので、必要書類をそろえてお申込みください。

なお「申請に必要な書類」、「入所できる乳幼児の条件」など詳しくは広報こしがや55年11月15日号でお知らせしましたのでご参照ください。

募集人員　0歳～2歳児……30名
3歳～5歳児……70名

受付期間　1月19日（月）～21日（水）
午前9時～午後4時

受付場所　市役所2階保育課

問合せ　保育課保育係　内線331・332

必ず受けよう！
4か月児の育児相談

保健衛生課では、4か月の赤ちゃんを対象に、保健婦による育児相談を行っています。育児についてわからないことなど、気軽にご相談ください。

2月2日（月）越谷保健所で
……9月11日～20日生まれ
5日（木）福祉会館で
……9月21日～30日生まれ
19日（木）福祉会館で
……10月1日～10日生まれ

受付　午前9時30分～10時30分

内容　身長・体重・胸囲等の測定、育児相談

持参品　母子健康手帳、スリッパ、タオル、オムツ

問合せ　午前中に保健衛生課へ　内線305

悪書を追放しよう
おとなからつくれ子供のよい環境

講演会においでください

お米がつくる美容と健康

お米は良質で経済的なタンパク源ですが、米に対する誤解がいくつかあるようです。今欧米では、米が美容・健康の食物として、また日本の食生活そのものが見直されています。

もう一度お米について考えてみませんか。

とき　1月29日（水）
午前10時～12時

ところ　越谷コミュニティセンター視聴覚室

テーマ　「お米がつくる美容と健康」

講師　埼玉県栄養士会名誉会長　本沢勝治氏

主催　越谷市米消費拡大推進連絡協議会

＊参加は無料で、参加者には記念品をさしあげます

問合せ　消費生活センター　☎85―8886、9654

定員　50名（申込み順）

持参品　筆記用具、母子健康手帳

申込み　1月16日（金）～31日（土）までに保健衛生課予防衛生係へ（内線303～305、電話での問合せは午前中のみ）

市長電話
64―2123

（質問・苦情・提言・要望などをお寄せください）

▷1月28日（水）
2月10日（火）
（2月11日は祝日のため前日）
午前8時～8時30分
（毎月第2・4水曜日）
＊通話は1人5分以内（かならず氏名・住所・電話番号をお知らせください）
＊話し中の場合はご容赦ください
問合せ　広報課広聴係　内線321

譲ってください、譲ります
不用品の登録・あっ旋

限りある資源を有効に使うために、市立消費生活センターでは昨年の1月から不用品の登録・あっ旋を行い、市民の皆さんにご利用いただいています。市内在住・在勤の方ならどなたでも登録できますので、ふるってご活用ください。

▽登録できる品物
家庭用電気用品、家具類、食器用品、自転車等乗り物類、楽器、運動具類など（食料品、被服品、医薬品、化粧品、酒類、動物・植物、書物、劇物などは除きます）

▽登録できる期間
登録した日から3か月間（品物は登録した方の家に保管します）

▽あっ旋
買い受けの申込みがあり、条件がおおむね一致した場合にあっ旋します（買い受け者から登録者に連絡します）

▽登録品の価格
価格は登録者がつけます

申込み　電話で消費生活センターへ　☎85―8886

（発行・埼玉県越谷市役所　編集・企画部広報課）電話048―964―2111

"水道管の凍結防止を"……寒さから水道管をまもりましょう　問合せ　越谷・松伏水道企業団　☎66―3931