

広報

こしがや

2月1日
昭和60年(1985) No. 728
編集
毎月2回発行
1日・15日の

越谷市役所企画部広報広聴課



春はそこまで

浄光寺の梅

北越谷の浄光寺で、白梅がちらほら咲きはじまりました。境内には80本ほどの梅の木。ここは昔、高浜虚子も梅見に来たという名所です。咲きはじめたのは日だまりの数本で、本格的な見ごろは今月下旬ごろとか。顔を寄せると、ふくよかな香りが漂います。子どもたちは春を待ちきれず元氣よく梅の木の下で遊んでいました。

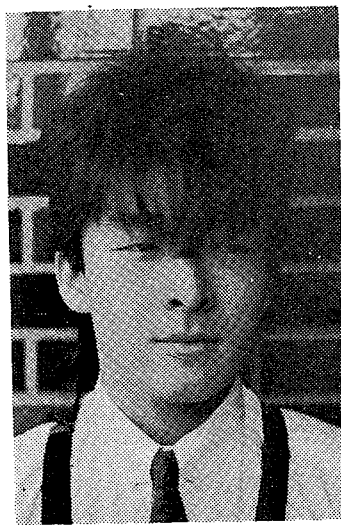

音楽のイベントをもっと増やしてと、鹿野さん

鹿野さん、街の活性化を期待しています。今後、わたし自身も青少年相談員などの活動に意欲的に参加していきたいと思えます。

カッソー、といった刺激こそ少ないが、最近の街の都市化への発展には自覚ましいものを感じます。反面、かなりの自然も残っているというところが、ひとつの魅力であるようにも思えます。

越谷は、一昨年に文化都市宣言をした街ですが、まだまだ文化的なイベントなどが少ないように思えます。もっと一般の人たちが気軽に参加できるような行事や、また、そのためのスペースができていけばと思っています。

神明町の1-7-6の13
鹿野 聖二 (20歳)

越谷とわたし

154 ◆◆

「越谷とわたし」は、あなたのコーナーです。みなさんの投稿をお待ちしています。字数は900字程度です。 広報広聴課



市の人口

(昭和60年1月1日現在住民基本台帳)

	前月比
総人口	501人増
男	217人増
女	284人増
世帯数	174世帯増



図1 地層断面図

新方地区の地層は？

市民環境賞

「市民一人一人が身近な環境に目を向けていく契機」と設置された市民環境賞。第2回のグランプリに輝いたのは新方小学校6年2組の「新方地区の地層は？」でした。この作品は新方小学校のある地域一帯はどのような地層でできているのか、昔はどのような地層になっていたのか、を豊富な調査資料をもとに研究したもので、沖積層からなる越谷の地層の特徴を明らかにしています。6年2組の皆さんはこの作品をつくるため、夏休みも返上して調査をしました。指導をした佐藤和江先生と41名の子どもたちの汗が結晶した作品といえます。受賞作品の概要をお知らせします。

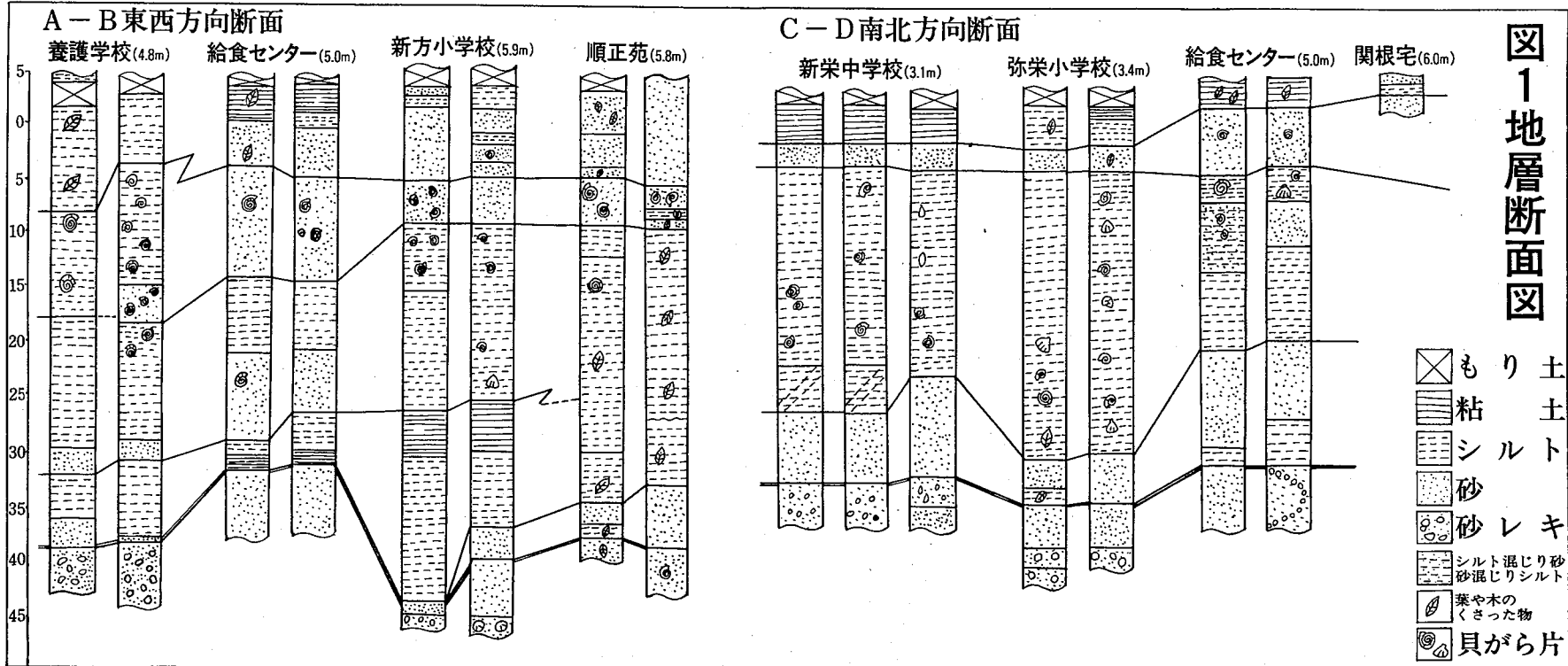
1学期の理科の勉強で「地層」を学習したとき、自分たちが住んでいる新方地区の地層はどうなっているのか調べてみたくなった。地下を調べることにして昔の新方地区はどんな地形だったのか、どんな生物がすんでいたのかわかんないと思った。研究の順序としては、新方小学校の地下の地層を調べたのち、新方地区全体の地層へと研究を広げていき、地下水についても調べてみた。

新方小学校の地下の様子は…

ハンドオーガーで掘ってみると、まず最初に自分たちの手で地下を掘ってみたい、様子を調べることにした。調査にはハンドオーガーという穴を掘る機械を用いた。ハンドオーガーはハンドルを回すと、軸が回転し掘り進むしくみになっている。まず5月19日に新方小の飼育小屋の東を掘ってみた。地下4メートルまでは順調に掘れたが、それからは地層が固く、6メートルまで掘るのに8時間かかった。新方小のほかに級友の関根さん(船渡2103)、鈴木さん(向畑9335)の庭を掘らせてもらった。関根さんの家は1日ばかりで4・8メートルまで掘ったがそれ以下は砂が固くて掘れなかった。鈴木さんの家の前は古利根川に近いので2メートル掘ったところで水圧でまわりの砂が崩れてきてしま

い、2・4メートルまでしか掘れなかった。ハンドオーガーでは地面の土よりも地下深い所の地層の土の方が掘りにくかった。たぶん深い所ほど土にまつている地層や建物の重みを受けからずにはないか。また砂よりも粒の細かい泥の方が硬い。このことは「地層だんごの実験」からも立証できた。地層だんごはハンドオーガーで掘り出した土を100℃ずつ丸めて乾燥させたもので、このだんごを何センチの高さから落とせば完全に割れるか、また水の中へ入れて何分で完全に崩れるかを計り、深さと土質の関係を調べた。結果は深い所の地層だんごの方がやや割れにくく、土質は細砂よりシルト(砂と粘土の中間の細かい土)の方が硬かった。地下3メートル前後から土の色が灰色から青灰色に変化するが、掘り出した資料を2ヶ月くらい放置しておくと茶色になった。地表近くの地層は空気にふれやすいので酸化して茶色っぽくなるが、地下深くになると酸化しにくいので青灰色を示すとわ



新方小学校6年2組の皆さん 前列左の佐藤先生が持っているのが検土杖。前列右のお友だちが持っているのがハンドオーガー。



新方小6年2組担任 佐藤和江先生

6年生の理科で「地層・化石」の単元があるので、そこで得た知識を生活の場に生かしてみよう、と今回の研究が始まりました。4月下旬から10月まで、班ごとに研究テーマを決め仕事分担をして、6年2組クラス全体で取り組みました。夏休みの暑いときも、秋の行事のいそがしいときも、都合のつく限り、野外調査や実験を繰り返しました。検土杖で地区内を160カ所掘って歩いたときはたいへんな作業でしたが、なにげなく見ている身の回りにも歴史の意味があることを知って勉強になったようです。1つの目標に向かってクラス全体が一丸となって行った経験は、子どもたちにとっても、私にとっても、とてもよい思い出になりました。

割れるか、また水の中へ入れて何分で完全に崩れるかを計り、深さと土質の関係を調べた。結果は深い所の地層だんごの方がやや割れにくく、土質は細砂よりシルト(砂と粘土の中間の細かい土)の方が硬かった。地下3メートル前後から土の色が灰色から青灰色に変化するが、掘り出した資料を2ヶ月くらい放置しておくと茶色になった。地表近くの地層は空気にふれやすいので酸化して茶色っぽくなるが、地下深くになると酸化しにくいので青灰色を示すとわ

に色分けして記入した。縮尺して描き直したのが図2である。土利用と地質に何らかの関係があるかもしれないと考え、水田、畑、木、家を区分した土地利用地図も作成した。調査した結果によると、水田の部分は田んぼの土が厚く、なかなか調べられなかったが、用水路の川底や畑を掘って見たところ、大部分が泥(シルトと粘土)だった。また古利根川の河原は灰色の細かい砂からできていて、これと同じような砂が古利根川沿いの標高4〜7メートル付近に広がっていた。古利根川沿いの地層と新方地区の西の方に広がっている泥の地層との境は、はっきりせず、砂の粒の大きさが少しずつ小さくなってやがて泥に変わっていく状態だった。地質図と土地利用図を比べてみると、標高の高い砂地は古くからの民家や畑があり標高の低い泥地には大部分が田んぼ、はつきりとその傾向があらわれている。やはり地震や洪水のことを考えて昔の人は住むために高く土ががっしりした水はけのよい所を選んだのではないか。古利根川沿いの地層は河原からずっとつながっていることから、昔、古利根川で運ばれてきた砂が堆積したものだ。

新方地区の地層は…

検土杖(けんとじょう)で表層地質図をつくる。地層はある程度の広がりを持っていくことから、新方小学校の地下の地層と同じような地層が新方地区にも広がっているだろうと考えた。まず地表の土の種類を調査するため、検土杖を使って約160カ所、1メートルの深さまで掘ってみた。また水道管工事や造成作業でシルト1センチで掘っている所、深く掘ってあるゴミの穴なども参考にした。調査の結果は2500分の1の地形図ではないか。

ボーリング資料から
新方地区の地層をさぐる
新方小学校の地下の様子と新方地区の地層がわかったため、次に...

図2 新方地区の地質図

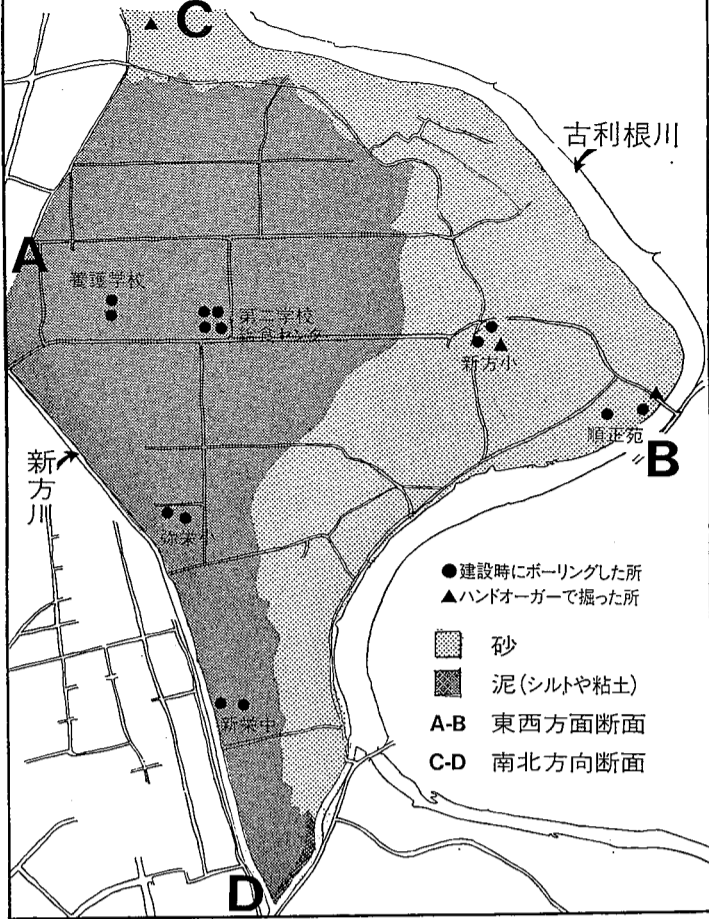

新方地区を南北方向(関根さん宅給食センター、弥栄小学校、新築中学校)で結んだ断面と、東西方向(順正苑、新方小学校、給食センター、養護学校)で結んだ断面で地層断面図を作成した。...

地層の堆積実験はトナンの上に砂・砂利・泥をまぜた山をつくり、その山の上にショロコを降らせ砂や砂利や泥がどのように堆積するかをみる実験である。トタンが終わり、土や砂は広がり、粒の大きい小石や砂利はその場に堆積し、粒の小さいシルトほど遠くへ流れた。...

①新方地区の地下の地層は砂や泥(シルト、粘土)からできていて下の深い所のものは硬い。でも岩のように硬いわけではない。②ある地層は厚くならずたり薄くならずたりしているが、遠くまで続いている。また途中でなくなってしまう地層もある。...

③古利根川に近いほど砂の地層が厚く堆積して植物化石の破片を含んでいる。この地層が堆積した時期には古利根川が土砂を運んで河原や沼地になっている所にさかんに堆積させたのではないだろうか。④地表にあらわれている地層と同じように古利根川に近い東側の区域は砂層が多く、西側から西南側にかけて泥(シルトと粘土)の地層が多く堆積している。...

また新方地区の地下40メートルくらいまでは、地下水を多量に含んだとても柔らかい地層なので、大雨でも降れば水はけが悪く洪水になりやすい。特に弥栄小から新築中にかけて標高が最も低く、大雨で洪水の危険が大きい。実際の7年の夏台風で床上浸水の大洪水が起こった。...

新方地区の地下水は...

⑤地下10〜30メートルくらいの地層の中からワニ、2枚貝、巻貝の破片が出てきたことから、土の種類は変化しているけれど、これらの地層が堆積したとき新方地区は海の底だったのではないだろうか。⑥地層断面図の太い線から下の砂層やレキまじり砂層はN値が50以上と高くて、それ以上の地層とは異なりとても硬くしまった地層です。

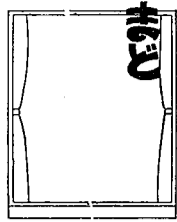

ぬるいお湯につかって少しずつ熱くしてあげても、私たちの身体はその熱さを敏感に感じることができず、いきなり入ったとしても我慢できるほどの熱さまで耐えることができます。環境問題もこれと同じことが言えるのではないのでしょうか。気がついたらやけどをしていたと...

う想像なきにもあります。省資源、省エネルギーが叫ばれ始めてから久しい歳月がたちました。一体どれだけの節約ができ、どこまで国民の意識に浸透したのでしょうか。捨てるれたゴミを、また再利用が困難なほどに複雑、高度に加工された製品を見るたびに考えこんでしまいます。...

ちい、使用価値がなくなると言っ、てはゴミとして排出しています。現代社会では物的価値に限ってでも機械的価値ばかり重視し、その約・再利用いわるるリサイクルも都市の効率的経営と蓄積的投資(6)

行政改革

省資源・慣れの怖さ

市長

鳥村慎太郎

省資源、省エネルギーを論ずるとき、節約・再利用いわるるリサイクルも都市の効率的経営と蓄積的投資(6)

材料の価値を等閑視しがちです。またコストに関しても人的価値(人件費)の占める割合が多く、原材料の原価値はともよその推し測ること極限まで活用し、その代わりに利用

可能な短期間の比較的短い資源を利用することをよく考え、べきです。例えば合成樹脂(プラスチック)や化学繊維の原料である石油は、何億年という年月を要しますが、木や羊毛・綿などは1年から50年程度で人間の快適な生活を奉仕してくれ、アフターケアに充分配慮すれば無限に確保リプロダクト(再生産)できます。その上これらは有機物です。...

1月1日号5面でお知らせせした「第2回市民環境賞優秀賞作品」の中で、「植物とは何か...加藤雄三さん(明正小4年)」とあるのは「環境の変化と雑草の種類...安西憲行さん(明正小6年)」の間違いでした。訂正してお詫言います。

広報こしがや...あなたと市政を結ぶかけ橋



教育総務部長 須賀 和夫



市立病院事務部長 島村 克二

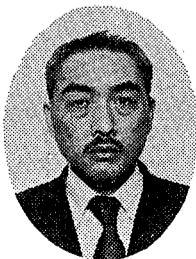

東部清掃組合事務局長 岩瀬 清彦

人事異動
市役所では、1月1日付で人事異動がありました。総務35名(うち越谷市立病院の機構改革に伴う異動が...

31名。*かっこ内は旧職名
△部長職▽総務部長、総務部研修担当主幹事務取扱(総務部長) 新井 英夫
▽越谷市立病院事務部長(総務部次長、総務部研修担当主幹事務取扱) 島村克二
▽教育委員会教育総務部長(越谷市立病院事務部長) 須賀和夫
▽埼玉県東部清掃組合事務局長(越谷市教育委員会教育総務部長) 岩瀬清彦

人権それは愛

青少年の社会参加

広島県三原市の高校3年生A子が顔見知りの女子中学生(2年)を殺害したというニュースは多くの人々の記憶に新しいものでしょう。警察の調べに対してA子は「情が合ったので殺す」と述べたと供述したとのことです。

高校3年生と言えば、まさに青春を謳(うた)うべき年代です。人生における最も大切な時期に、取り返しのつかない過ちを犯したと、私たちがどう考えたらよいのでしょうか。罪人のレッテルをはるだけでよいのでしょうか。新聞の社会面をただ興味本位に読んで、一時の茶飲み話に終わらせてしまうだけで、いつになってもこうした悲劇はなくなるのでしょうか。

人権尊重のおおもとは人の命の重み、生命の尊厳ということについて、もと本気で取り組むことではないでしょうか。テレビドラマや漫画などをおおとして暴力や人を殺傷する場面が安易に茶の間に飛び込んでくる時代です。たとえそれがフィクション(フィクション)であっても、命を軽視するような風潮を生む原因になるようでは重大です。

若人たちが各自の能力や個性を十分に発揮して明るい社会をつくるための貢献できるような環境を整えることは人生の先輩である大人の責任ではないでしょうか。

税の申告が始まります

2月16日～3月15日 住民税 所得税 事業税

今年も、いよいよ2月16日(土)から3月15日(金)まで、住民税・所得税・事業税の申告受け付けが行われます。市では、5面の表のおり、お近くの公民館に申告会場を設けますので、最寄りの会場へ申告をお済ませください(国税申告は除きます)。また、2月10日(土)になりますと会場がたいへん混雑し、長時間お待ちいただくこともあります。申告は、早めに済ませましょう。

*農業所得標準は、次号の広報でお知らせします。

住民税(市県民税)とは

住民税とは、市町村民税と都道府県民税を総称することですが、住民が、その市町村や都道府県に1月1日現在、居住していることにより負担しなければならない行政上の経費をいいます。また、納税者の所得等に応じて負担していただく税金です。

住民税の申告をしていただく方

今年(1月1日現在、市内に住んでいる方で、昭和59年(1月1日～12月)に所得があり、次のいずれかに該当する方は申告してください。

- ① 営業、農業、その他の事業を営んでいる方。
- ② 不動産(地代、家賃)、利子、配当などの所得があった方。
- ③ 次の給与所得者
 - ・勤務先から給与支払報告書が提出されている方
 - ・給与以外の所得があった方
 - ・2ヵ所以上から給与所得があった方

59年中に退職された方

④ 市内に事業所、事務所または家庭敷のいずれかがあり、住所が市内にない方

*ただし、税務署へ確定申告をした方は、住民税の申告は必要ありません。

次のような方は

前年転入された方

59年中に越谷市内に転入された方にも申告書を送りますが、勤務先等で給与支払報告書を市役所に提出済みの方は、お手数でも申告書の裏面に勤務先名と所在地を記入して提出していただくようお願いいたします。

前年所得がなかった方

申告書を送られた方で、59年中に所得がなかった場合でも、その旨を申告書の裏面に記入し提出してください。たとえば、扶養されている方は、その扶養になっているのか、住

国税(所得税)の確定申告とは

国税(所得税)の確定申告とは、59年1月から12月までの1年間に得た所得金額を総決算し、その所得金額についての税金を確定して、源泉徴収や予定納税で納めた税金とくらべ、納め過ぎているかいないかを精算する手続きをいいます。

所得税の確定申告をしていただく方

商業、工業、農業、医業などの事業を営んでいる方、地代、家賃、配当、土地や建物の譲渡などの所得がある方で、59年中(1月1日～12月)の所得の合計額が、配偶者控除や扶養控除などの所得控除の合計額より多い方です。

サラリーマンで、給与以外の所得

所、氏名等、また学生の場合は〇〇大学〇年生と記入してください。

事業専従者のいる

事業主の方

事業専従者の方には、申告書を送付いたしませんので、事業主の申告の際、必ず事業専従者欄に必要事項を記入し、専従者の給与支払報告書を送付してください。

申告に

お持ちいただくもの

▽印鑑

▽給与所得者は、59年中の源泉徴収票、または事業主からの支払証明書

▽営業などの事業所得者、地代、家賃収入のある不動産所得者等は、収支のわかる帳簿等

▽国民健康保険、社会保険料、国民年金、医療費、生命保険、小規模企業共済掛金、個人年金保険料等の支払証明書または領収書

申告をしないとき

こんなとき困ります

申告をしていないと、後日各種証

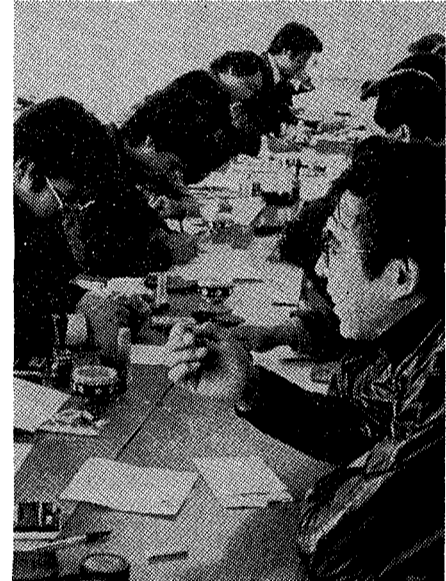

申告はお近くの会場でお早めに!

贈与税の申告をしていただく方

贈与税は、1月から12月までの1年間に60万円を超える財産を、個人からもらった方にかかる税金です。たとえば、親などから財産(預金、株券、土地、建物など)をもらった場合は、申告が必要です。

申告期限は、2月1日から3月15日までとなっていますが、早めに申告し納税を済ませてください。なお、申告手続等について不明な点がある場合は、税務署にお尋ねください。

確定申告をすれば税金の戻り方

確定申告を必要としない方でも次のように源泉徴収税額や予定納税額が納め過ぎになっている場合は、申告をして還付を受けることができます。

・年途中で退職した後、就職しなかったため、年末調整を受けなかった方

・雑損、医療費などの控除を受けることができる方

・予定納税をしている事業主で、確定申告の必要がなくなった方

・マイホームを購入した方(住宅取得控除)

医療費控除を受けるには

59年中に多額の医療費を支払った場合には、医療費控除として所得から控除されます(合計所得金額の5%、または5万円のいずれか少ない方の金額を超える額で、最高200万円)。

なお、高額医療費で、社会保険等から補てんされる金額がある場合には、支払い額から差し引いた金額が医療費控除の対象金額となりますので、あらかじめ勤務先等で調べてお持ちください。

【必要な書類】

- ① 支払った医療費の領収書
- ② 源泉徴収票(給与所得者のみ)
- ③ 印鑑、筆記具、預金口座番号控等

あなたと市政を結ぶかけ橋... 広報こしがや

みちかな税金シリーズ

「質問にお答えします」 その一

問... わたしは、昭和60年1月10日にA市からB市に引っ越しました。昭和60年度の住民税は、どちらへ納めることになるのでしょうか。

答... 昭和60年1月1日現在では、あなたの住所はA市に当たります。したがって、昭和60年度の住民税はA市に納めていただくことになります。

問... わたしは昭和59年11月にA市からB市へ転入しましたが、住民票は移さず現在に至っています。昭和60年度の納税先はA市ですかB市ですか。

答... 市町村内に住所がある人は、原則としてその市町村の住民基本台帳に記録されている人をいうものとされています。しかし、その市町村に住民基本台帳に記録されていない人は、住民基本台帳に記録されている人として、住民税を課税することとされています。したがって、あなたの場合は、昭和60年1月1日現在、実際にはB市に住んでいたわけですから、昭和60年度の住民税はB市に納めていただくことになります。

問... わたしは、昭和60年2月に土地を売却し3月には所有権移転登記を済ませました。昭和60年度の固定資産税はだれに課税されますか。

答... 昭和60年度の固定資産税は、あくまでも2月1日現在の所有権に基づいて課税されます。したがって、あなたの場合は、昭和60年度の固定資産税はあなたに課税されます。

問... 住宅用地は、固定資産税が軽減されると聞きますが、店舗と住宅が混在している場合はどうですか。

答... この場合の住宅用地の算定は住宅の部分の床面積が建物全体の床面積の2分の1以下であるかが判断の基準になります。

・建物全体の床面積中住宅部分が1/2以上未満の場合... 敷地面積の1/2が住宅用地になります。

・建物全体の床面積中住宅部分が1/2以上の場合... 敷地面積全部が住宅用地になります。

還付申告説明会を行います

還付を受けるための申告は、すでに税務署で受け付けていますので、早めに申告してください。

なお、税理士会では、還付申告説明会を次のとおり開きますので、ご参加ください。

・午前9時30分～

・午後1時30分～

・市役所 第2大会議室

*市役所と公民館では、申告期間中、駐車場の混雑が予想されます。できるだけ電車やバス、自転車等でお越しください。

住宅取得控除

Table with columns: 住宅に入居した日, 住宅取得控除額 (割賦償還金等に基づく控除額, 定額控除額), 対象となる要件 (新築の場合, 中古の場合).

住宅取得控除を受けるには... 自分が居住するために、住宅を新築... ①住民票の写し ②登記簿謄本... ③融資額の償還金額等証明書... ④家屋の譲渡対価証明書... ⑤源泉徴収票... ⑥印鑑... ⑦中古住宅の場合... ⑧住民票の写し... ⑨登記簿謄本... ⑩取得年月日および取得価格を明らかにする書類... ⑪固定資産の評価証明書... ⑫源泉徴収票... ⑬所得税の納税は... ⑭確定申告で納める税金(3期分)の納税は、3月15日までです...

所得税の確定申告出張受け付け 午前9時30分～午後4時. Table with columns: 業種, 受付期間, 申告会場. Includes contact info for 越谷税務署 and 越谷県税事務所.

所得税 越谷税務署. Map showing location of 越谷税務署 near 越谷駅 and 武蔵野線.

市役所・県税事務所. Map showing location of 市役所 and 県税事務所 near 足立越谷線.

この場合は、利子税(年7.3%)がかかります。納税は「振替納税」で... 振替納税は、金融機関があなたにかわって、指定の口座から自動的に振替納付する便利な制度です...

住民税 (市県民税) の 申告出張受け付け日程 午前9時30分～午後4時. Table with columns: 月日(曜), 申告会場.

2月16日(土)から3月15日(金)まで、市役所5階会議室でも受け付けています。月曜日～金曜日... 土曜日... 日曜日(3月3日・10日)...

案内. Multiple maps showing locations of various public facilities like 公民館, 小学校, 中学校, 図書館, etc. across different areas of the city.



学生大使 キャンベルタウン市を訪問

昨年12月29日から1月5日にかけて、市内の中学生有志が姉妹都市であるオーストラリア・キャンベルタウン市に「学生大使」として訪問した。一行は同市の子供たちと交流し、また、同市の観光名所や歴史を学びました。1月21日には市役所を訪れ、市長と面談しました。



派出所にテレビを寄贈

1月1日、大浜地区連合自治会(中川町)が、新設された大浜派出所にテレビを寄贈しました。派出所は昨年12月に完成し、テレビの寄贈は、地域の発展に貢献する一助と見られています。



交換留学生が来日

越谷ロータリークラブの招待で、オーストラリアから来日した14名の交換留学生が、1月12日に市内を訪れました。市内の中学校を訪れ、生徒と交流しました。



文化財を火災から守ろう

1月26日は文化財防火デー。これに先立ち、25日、清生町の清生院で防火訓練が行われました。同寺の山門は指定の有形文化財。空気の乾燥しているため、火の取り扱いは、十分注意しましょう。

公民館コーナー

市民生活の中心地として、公民館はますます重要な役割を果たしています。本コーナーでは、公民館の活動やイベントについて詳しく紹介します。

出羽

1月1日(火) 入浴施設「出羽」が、市民の健康増進を図るため、入浴料を無料にしました。これは、冬の寒い時期に、市民が安心して入浴できるようにとの配慮です。

北越谷

1月1日(火) 北越谷地区の公民館で、新年会が行われました。多くの市民が参加し、楽しい時間を過ごしました。

南越谷

1月1日(火) 南越谷地区の公民館で、新年会が行われました。多くの市民が参加し、楽しい時間を過ごしました。

大袋

1月1日(火) 大袋地区の公民館で、新年会が行われました。多くの市民が参加し、楽しい時間を過ごしました。

新方

1月1日(火) 新方地区の公民館で、新年会が行われました。多くの市民が参加し、楽しい時間を過ごしました。

大相模

1月1日(火) 大相模地区の公民館で、新年会が行われました。多くの市民が参加し、楽しい時間を過ごしました。

増林

1月1日(火) 増林地区の公民館で、新年会が行われました。多くの市民が参加し、楽しい時間を過ごしました。

荻島

1月1日(火) 荻島地区の公民館で、新年会が行われました。多くの市民が参加し、楽しい時間を過ごしました。

大沢公民館・タンポポ

愛情のこもった料理づくり。料理クラブ「タンポポ」です。主婦を中心に、毎月1回の料理会を開催しています。今回は、お正月の料理をテーマに、お雑煮や、おせち料理を作りました。

公民館

公民館の活動やイベントについて詳しく紹介します。

公民館

公民館の活動やイベントについて詳しく紹介します。

子どもコーナー

狭間 美華さん 千回台小6年

体育が好きで、得意な種目は走り高とびです。4月からは中学生。クラブはバスケット部に入りたい。

3分間マラソン

大沢小学校では、3分間マラソン大会を開催しました。多くの児童が参加し、元気な走りを見せました。

たこあげ大会

「ビューン、ビューン、もっとあがれ!」と声援が沸き起こる。たこあげ大会は、地域の伝統行事として、多くの人々が参加しています。

こどもクイズ

第149回 こどもクイズの答えを発表します。正解者には、素敵な賞品が用意されています。

千徳丸の墓

今から約400年前、千徳丸の墓が発見されました。これは、地域の歴史を語る貴重な遺産です。

越谷のれきし

越谷の歴史をたどる。越谷のれきしは、地域の文化と歴史を伝える貴重な資料です。



- ◆第56回俳句教室
2月10日(日)午後1時から、福祉会館第3会議室。会費500円。兼題として当季雑詠4句(内1句返す)をお持ちください。初心者歓迎。主催は越谷市俳句連盟。
- ◆日本古典文学鑑賞講座
2月9日(土)午後2時から、市立図書館研修室2(3階)で。テーマは、中世の心を読む「方丈記」。講師は駒田貞夫氏(越谷南高校教諭)。
- ◆論語を読む会
2月3日(日)・17日(日)午後2時~3時30分、市立図書館研修室2(3階)で。テキストは金谷治訳註「論語」(岩波文庫)。講師は大塚伴鹿氏(越谷市名誉市民)。
- ◆第334回市民読書会
2月16日(土)午後1時30分から、市立図書館研修室1(3階和室)で。秋庭ヤエ子著「ナナカマドの挽歌」。テキストは図書館にあります。
- ◆ビデオコンサート「五木ひろし・歌舞伎座特別公演」
2月16日(土)午後2時~4時、市立図書館視聴覚ホール(2階)で。先着80名。

移動図書館「しらこぼと号」の巡回日程

巡回日	駐 車 場	駐 車 時 間
2月1日(金)	大宮	10:00~11:30
	越谷	1:30~2:30
	東越谷	3:00~4:00
5日(火)	大宮	1:30~2:30
	東越谷	3:00~4:00
6日(水)	越谷	1:30~2:30
	東越谷	3:00~4:00
7日(木)	大宮	10:00~11:30
	越谷	1:30~2:30
8日(金)	大宮	10:00~11:30
	越谷	1:30~2:30
13日(水)	大宮	10:00~11:30
	越谷	1:30~2:30
14日(木)	大宮	10:00~11:30
	越谷	1:30~2:30
26日(火)	大宮	1:30~2:30
	東越谷	3:00~4:00

◎移動図書館「しらこぼと号」の駐車を募集します
移動図書館「しらこぼと号」では、昭和60年4月から本の貸し出しをする駐車を募集します。ご希望の自治会は下記の①~③の事項を考慮のうえ、2月13日(水)までに申込みください。申請書は図書館にあります。
①図書館の駐車に十分なスペースであり、安全な場所であること。②相当数の利用が見込めること。③他の駐車場から500メートル以上離れていること。
なお、申込みが多数の場合は、現地調査により選考させていただきます。
問合せは館外奉仕係まで。

2月の休館日

4日(月)	11日(祝日)	12日(振替休日)
18日(月)	25日(月)	28日(館内整理)

問合せ 市立図書館 東越谷4の9の1 電話65-2655

あだたら高原少年自然の家

少年自然の家の近くには、あだたら高原スキー場があります。雪質は乾性粉雪。初心者からベテランまで十分楽しめます。ご家族・グループでご利用ください。
<2月・3月の開所日>
2月7日(木)~12日(火)・22日(金)~25日(月)・27日(水)~3月4日(月)・6日(水)~11日(月)・14日(木)~18日(月)・20日(水)~25日(月)・28日(木)~31日(日)
*2月9日(土)・10日(日)は満員です
問合せ 教育委員会社会教育課 内線2725

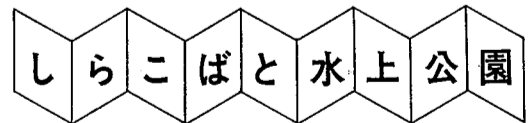

アイススケート・マス釣りを楽しもう

【アイススケート】3月3日(日)まで。料金は大人700円、小人200円(貸靴300円)。開園時間は平日……午前10時~午後5時、日曜・祝日……午前9時~午後5時。初心者スケート相談は毎週水・金曜日の午前中。
【マス釣り】5月6日(月)まで。料金は大人1日2000円・半日1500円。小人1日1000円・半日500円。開園時間は午前9時~午後3時30分。

プレンスケーティングテスト

2月22日(金)午前9時から。受験料はA・B・C級各600円。申込みは2月17日(日)までに下記へ。
問合せ しらこぼと水上公園 電話77-5111

開発指導要綱が改正されました



市では、みなさんの協力のもとにマンション、分譲住宅、貸家等の建設に対し開発指導要綱による秩序あるまちづくりを進めています。社会経済情勢の変化に対応し、土地区画整理地における良好な住宅建設など、民間活力による住みよいまちづくりを促進することを目的に、60年1月1日から開発指導要綱の一部を改正しました。主な改正点は次のとおりです。

- ①旧区画整理地内の面積が2000平方メートル以上の場合、同区域内に100平方メートル以上の公園を設置する。
- ②新設開発区域の面積が3000平方メートル以上の場合、同区域内に開発面積の3%以上で、かつ100平方メートル以上の公園を設置する。
- ③公園施設整備協力金
- ④旧3階建て以上の建築物は、1階部分から負担の対象とする。
- ⑤新設土地区画整理地内に限り3階建て以上の建築物については、2階までの戸数分の協力金を免除する。
- ⑥なお、土地区画整理地外における非自己用の住居系の平面開発(2階建てまで)は、従来どおりです。
- ⑦開発協力金(義務教育施設等の整備)について
- ⑧土地区画整理地内の中高層建築物(3階建て以上)

安全上、避難上支障がないと認められる場合は、接続して利用できる。

- ①平面開発であること
- ②既開地を含めて3000平方メートル未満であること
- ③利用しようとする道路は、開発検査済証交付後1年以上(同一開発者は除く)経過し、かつ市道認定されていること
- ④新たな道路の一端は既設道路に接続すること
- ⑤利用しようとする道路に面する建築物の所有者の承諾を得ていること

2、公園について
(1)開発面積の改正

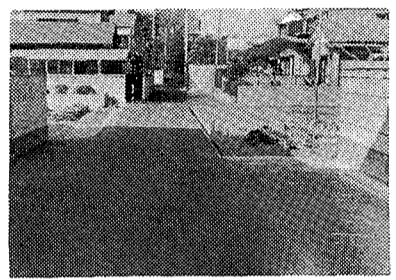

着実に進む道路拡幅

指名参加の手続き

昭和60・61年度に市役所、東部清掃組合、越谷・松伏水道企業団、市立病院が発注する建設工事請け負いや物品等の納入を希望する方は、指名参加の申請をしてください。なお、今回の受け付けは60・61年度の2ヵ年有効となり、61年度の受け付けはいたしませんので注意ください。
【注意】指名参加願は直接お持ちください。提出期限の過ぎたものや郵送のものは一切受け付けません。
●市役所……庶務課
●受付期間……建設法に基づくもの、測量・地質調査・コンサルタント業務、軽易な工事・修繕(市内の方に限る)、物品の売買、印刷、役務の提供
●受付期間……2月1日(金)~2月28日(水) 内線2221

開発の協力金は免除する。
△新設土地区画整理地内外を問わず平面開発の協力金は免除する。
このほか、工事公費等に関する協定締結の範囲など全体的に若干見直されています。詳しくは左記へ。
問合せ 開発指導課 内線2654・2667

28日(木) *申請の方法等を明記した要領を配布中
提出先・問合せ
庶務課契約係(市役所別館) 電話64-2111 内線2646
●東部清掃組合……管理課
●受付期間……2月1日(金)~2月28日(水) *提出要項は現在配布中
提出先・問合せ
埼玉東部清掃組合管理課庶務係 電話66-0121
●越谷・松伏水道企業団
●受付期間……2月1日(金)~2月28日(水) *提出要項は現在配布中
提出先・問合せ
越谷・松伏水道企業団管理課庶務係 電話66-3931 内線45
●市立病院……庶務課
●受付期間……2月15日(金)まで
提出先・問合せ
越谷市立病院庶務課管理係(地下1階) 電話65-2221 内線223

お知らせのページ

職員募集

越谷市では昭和60年4月1日採用の職員を募集します。
▽理学療法士……若干名
理学療法士免許取得者(見込み可)で昭和60年4月1日で40歳未満の方
書類提出・試験日……随時
問合せ 職員課人事係 内線2651・2662

募集します

第9回勤労者文化展の作品募集
絵画……日本画、洋画(油彩・水彩)および版画。50号以内の額装
書……掛軸(60号×210号以内) 俵張(60号×180号以内) 仮巻きでも可
写真……白黒、カラーとも四ツ切以上紙まで(組写真可)、台紙およびパネル張り。ガラスは使用しないこと
華道……幅90号以内(パネル一枚に2点展示できる作品)
応募資格は市内在住・在勤の勤労者(主婦も含む)で、各種目の職業

2月18日(月)・21日(木)の4日間、午前10時15分~午後0時15分、しらこぼと水上公園アイススケート場で。対象は市内在住の家庭婦人40名、申込み順。参加費は保険代1000円、その他入場料700円、貸靴料3000円は各自負担。申込みは教育委員会社会体育課・内線2732へ。
スキー教室の参加者募集
3月2日(土)・4日(月)尾瀬岩敷スキー場で。出発は1日(金)午後8時市役所前。申込みは会費2万6000円を添えて教育委員会社会体育課・内線2733へ。希望者にはスキー技能検定を行います(検定料は別)。主催は越谷市スキー連盟(鈴木、電話64-2111 内線271)。

健康マラソン祭

3月3日(日)午前10時スタート、増林の総合公園周辺で。種目は10キロ、5キロ、3キロ。中学生は3キロに限定します。対象は市内在住、在勤、在学の中・高生以上の男女で、とくに婦人・壮年層の方歓迎。希望があれば市外の方も参加可。申込みは、2月23日(土)正午までに参加費600円を添えて教育委員会社会体育課・内線2733へ。

埼玉県緑の推進員募集

緑を守り育て、自然の保護を図るボランティアです。自然保護に熱意をもっている20歳以上の県民(一般職の公務員は除く)150名。主な仕事は、ふるさとの緑の保全、自然保護思想の普及・啓発、自然環境を悪化させる行為の通報、アンケートへの協力、研修会など。任期は60年4月から1年間。申込みは所定の用紙に記入のうえ2月9日までに県庁環境部自然保護課へ直接お送りください。申込書は県庁、県民センター1、市役所にあります。問合せは埼玉環境部自然保護課 電話0488-24-2111 内線2423へ。

●みんなの国保シリーズ(38) 保険税(2) 保険税は国保の基本

国民健康保険という相互扶助の制度を維持していくためには、国保加入の方に納めていただく保険税がその基本になります。

●納税義務者は世帯主の方です。 保険税を納める方は世帯主です。 たゞ、世帯主が国保以外の社会保険に入っている場合、家族の誰かが国保に入っている場合は、世帯主の方が納税義務者になります。

●保険税の課税額の決め方 保険税の課税額は、毎年4月1日に決められ、国保加入者の前年の課税所得額や家族の人員などを基礎に算出されます。

●保険税の納め方 保険税の納め方は、賦課決定通知書と納付書(口座振替の方は納税通知書のみ)をお送りします。

在国民健康保険に加入しているのうち、社会保険に申請すれば加入できると思われる方には、案内書を郵送する予定です。

●協力ください 国保加入者の資格 適用適正調査があります

修学困難な方に 入学準備金を お貸しします 教育委員会は、今年4月に高校や大学に入学が確実な方の保護者で入学資金の調達に困りの方にお貸しします。

20歳になったら 国民年金に加入を 国民年金は国民健康保険に加入後、社会保険被保険者証、印鑑を提出して加入します。

サンシティ 越谷市民ホールの催し 人形浄瑠璃「文楽」公演 3月21日(祝)午後2時開演、大ホールで。入場料はA席2000円、B席1500円、C席(2階)1000円。

サンシティ名画劇場「泥の河」 2月22日(金)・23日(土)の2日間、午後6時から小ホールで。入場料(割引整理券)は500円。

●保険料と手続き 市役所市民課で加入届書に必要事項を記入の上、押印して提出してください。

●加入資格者 強制加入(必ず加入する方) 農業や自営業、自由業の方

国所有地の一般競争入札による売り払いが左記のとおり行われます。

60年度県政モニター募集 県では昭和60年度県政モニター希望者を次の要領で募集し、その中から200名の方に60年4月からモニターとしての仕事をお願いします。

講習会 防火管理者 資格取得講習会 不特定多数の人が出入し、勤務しまたは居住する建物で、一定人数を超過する場合は、消防法によって防火管理の資格を持つ防火管理者を置く必要がある。

NHK解説委員 家城啓一郎氏の 選挙啓発講演会 2月5日(火)午後2時~3時30分、サンシティ越谷市民ホール(小ホール)で、入場無料。

「協力ください」 農業センサスに 2月1日は1985年度農業センサスの調査日です。調査をお願いしたお宅では、調査票への記入は済みでしょうか。

納税催告書を 発送します 主税課では、昭和59年度市税のうち国民健康保険税の収納対策の一環として、国民健康保険税(第1期、第7期)がらむ市税の未納の方々に、2月5日、催告書を発送します。

歳末たすけあい運動

温かい善意を

ありがとうございました

【みなで明るいお正月を】のムロガンのもと、昨年12月に「歳末たすけあい運動」が実施されました。...

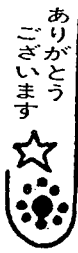

ありがとうございます。ご協力ありがとうございます。

「けやき荘だより」

けやき荘地区巡回バス日程(2月)

Table with columns for Day (日), Region (地区), and Date (日). Lists bus routes for various regions like 桜井B, 北越谷駅西口, etc.

バス運行時刻表 (北越谷西口←→けやき荘)

Table with columns for Region (地区), Time (時間), and Destination (行き先). Shows bus schedules for 北越谷駅 and けやき荘.

問合せ けやき荘 ☎65-5822

お知らせのページ

みんなの情報

◆増林社交ダンスクラブ会員募集
◆増林公民館。講師は市川桂子氏。申込み・問合せは玉手まで☎64-1083または66-9045

◆古典講座「古典に生きた人々」
◆消費生活研究会・料理講習会
◆成人病予防に関する話しと料理講習会。

◆ボイススクワド越谷第8団隊員募集
◆ボイススクワド越谷第9団、埼玉第一音楽隊員募集

◆ボイススクワド越谷第9団、埼玉第一音楽隊員募集
◆ボイススクワド越谷第9団、埼玉第一音楽隊員募集

◆ボイススクワド越谷第9団、埼玉第一音楽隊員募集
◆ボイススクワド越谷第9団、埼玉第一音楽隊員募集

◆ボイススクワド越谷第9団、埼玉第一音楽隊員募集
◆ボイススクワド越谷第9団、埼玉第一音楽隊員募集

◆ボイススクワド越谷第9団、埼玉第一音楽隊員募集
◆ボイススクワド越谷第9団、埼玉第一音楽隊員募集

◆ボイススクワド越谷第9団、埼玉第一音楽隊員募集
◆ボイススクワド越谷第9団、埼玉第一音楽隊員募集

◆ボイススクワド越谷第9団、埼玉第一音楽隊員募集
◆ボイススクワド越谷第9団、埼玉第一音楽隊員募集

◆ボイススクワド越谷第9団、埼玉第一音楽隊員募集
◆ボイススクワド越谷第9団、埼玉第一音楽隊員募集

◆ボイススクワド越谷第9団、埼玉第一音楽隊員募集
◆ボイススクワド越谷第9団、埼玉第一音楽隊員募集

◆ボイススクワド越谷第9団、埼玉第一音楽隊員募集
◆ボイススクワド越谷第9団、埼玉第一音楽隊員募集

◆ボイススクワド越谷第9団、埼玉第一音楽隊員募集
◆ボイススクワド越谷第9団、埼玉第一音楽隊員募集

歳末たすけあい運動寄付金の配分

Table with columns: 配分先 (Distribution), 対象者数 (Number of Recipients), 配分金 (Amount). Lists various categories like 生活保護世帯, 老人施設, etc.

*配分金残高(173万5325円)は、60年度に繰り越しました。なお、交通遺児世帯への配分金は善意銀行の交通遺児への指定預託金より充当しました

【11月分】恵まれない方のために
▽東映映東支社から7万円▽大里の田中清次郎さんから5000円▽つば八せんげん合支店有志から1万8000円▽大沢の野野利利さんから5000円▽海老原ケイさんから...

【12月分】恵まれない方のために
▽越谷カラオケ同好会から1万7000円▽中央PTAから1万9000円▽浦生西町の小山会計事務所から...

【12月分】恵まれない方のために
▽越谷カラオケ同好会から1万7000円▽中央PTAから1万9000円▽浦生西町の小山会計事務所から...

【赤越谷市地区扱い】アフリカ飢餓救済のために
▽赤越谷小学校児童会から6万2491円▽東越谷小学校PTAから4万7795円▽桜井保育...

◆ボイススクワド越谷第9団、埼玉第一音楽隊員募集
◆ボイススクワド越谷第9団、埼玉第一音楽隊員募集

新年の集い

市内母子家庭の母と子が交流を深め、楽しい一日を過ごします。母子福祉会へ未入会の方は、入会のうえお申込みください。

第10回交通安全市民まつりに

「協力ありがたうございました」

第10回交通安全市民まつりに、多くの事業所・団体・個人の方から多大な協力をいただきました。ご協賛いただいたのは次のとおりです。



交通安全を願ってパレード

運営協議会(会長・青木並五郎) 実行委員会(委員長・中島美三郎)

- 医師会・越谷市交通指導員連絡協議会・越谷市交通安全協会・越谷市交通安全協会・越谷市交通安全協会・越谷市交通安全協会...

【建設業関係】 池田建設(株)、青木建設(株)、山崎建設(株)...

【飲食業関係】 うなぎや・南越谷金寿司・ときわ寿し・レストランプラザ...

【自販業関係】 埼玉トヨペット越谷営業所、関東いすゞ自動車越谷営業所...

ホームドクター ◇6 やけどの初期手当

結論から先にいいますと、「熱い」と思ったら直ちに冷やすことが大切です。家庭でできる初期手当としては、これしかないといっても過言ではありません。

田建材工業・渡辺水道工業所・昭和田建設

【工業関係】 (株)新井製作所・千代田機械(株)・(株)岡安商店...

【商業関係】 (株)レオ・ブックスみゆき・(株)須賀文蔵商店...

【その他の各種団体】 越谷市薬剤師会・東武こしがや自動車教習所...

各種相談

- 行政相談(毎月第2金曜日) 2月8日(金)午前10時午後3時
- 労働相談(毎月第3木曜日) 2月21日(木)午前10時午後3時
- 司法書士・土地家屋調査士による相談
- 各種相談(毎月第2・4土曜日)

市役所 電話64-2111(代)

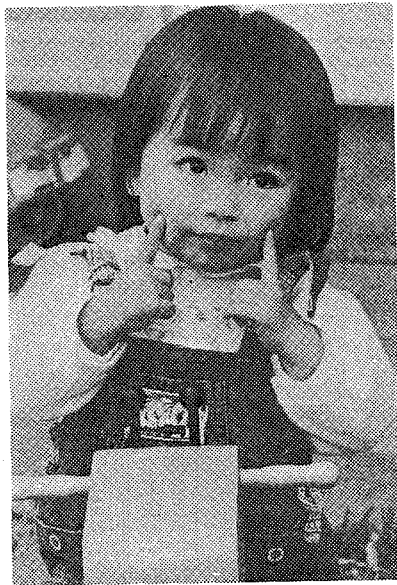

こんにちは すこやかさん

ゆき 美 幸 ちゃん(1歳9ヵ月)
長 芳夫・伸枝さんの長女
(増林2の496)

家の前に小学校があり、1日おきぐらに遊びに行きます。シーソーに乗ったり、ブランコに乗ったり。自分の赤ちゃんのころの写真を見るのが好きで、いつもアルバムをひろげています。標準より少し体が小さいのですが、じょうぶに育ってくれば……。もうすくおねえちゃんになるので、やさしい子になってほしいですね、とお母さん。

講演と映画 「ガン予防について」

どんな高度な医療技術や機器をもつてしても、手遅れになったガンは救えません。
こんな恐ろしいガンでも、確かな知識を身につけるとともに検診を受けて早期発見、早期治療すれば、根治することが出来ます。ガン予防のため、ぜひこの機会に受講しましょう。

とき 2月19日(火)
午後1時30分
福社会館(旧老人倶楽部)
講演 「ガン予防について」
越谷市医師会
藤田健三先生
問合せ 保健課

病気の予防は 確かな知識から

越谷市医師会による健康教育講座の2月の日程は左記のとおりです。時間はいずれも午後1時～2時30分。ふるってご参加ください。
20日(水)……大袋公民館で「最近の婦人病」
問合せ 保健課

水道の凍結防止に ご協力ください

寒気の厳しい日が続いています。戸外にある水道などは、凍結しないよう防寒をしましょう。
防寒のしかた
水道管や蛇口の部分に厚手の布などの保温材を巻きつけ、その上からビニールテープなどを巻いて保温材がぬれないようにします。メーターボックスにもビニール袋につめた使い古しの毛布などを入れ保温しましょう。
水道管が破裂したとき
まず元栓(止水栓)を締め破裂した部分に布かテープをしっかり巻きつけ応急処置をし最寄りの公認業者に修理を依頼してください。
問合せ
越谷・松伏水道企業団
☎ 66-3931

学童保育指導員を 募集します

資格 満40歳以下の心身ともに健康で、保育・教員または児童指導員の資格をお持ちの方。または学童の指導に熱意のある方
内容 保護者の就労等により保育に欠ける小学校低学年の保育指導(放課後午後6時)
任期 非常勤職員として嘱託2年 *募集は若干名
申込み 2月4日(月)～16日(土)に履歴書一通をお持ちのうえ障害・児童課まで
問合せ 障害・児童課
内線2103・2104

あなたも試して みませんか

さつまいも、ごぼう、もやしなど野菜がきれいに洗われ、パック・袋詰めになって売られています。消費者が見え目がきれいな野菜を買うからと、泥や汚れを洗うのに薬品を使って処理する場合があります。リン酸塩を使うと見た目がきれいでも新鮮にみえ、さつまいもなどはきれいな赤色になるからです。
そこでこのテストで、これらの野菜を調べてみましょう。
テストは2月14日(木)午前10時から消費生活センターテスト室で。
申込みは電話で消費生活センター、☎85-88886・96554へ。試してみたい野菜のある方は持ちください。
申込み、問合せは消費生活センター
☎85-88886・96554へ。



差し上げます
「くらしの豆知識」

健康メモ

◇シリーズ 83

小児・思春期の 婦人科疾患

女性の生涯は男性のそれと比較して、ある程度明確に年齢的区分をすることが可能です。すなわち身体の発育や妊娠・出産などの生殖機能と年齢との関係は密接であり、通常幼年期・少女期、思春期、成熟期、更年期、老年期に区別されますが、一般に婦人科疾患は成熟期以降の婦人を対象として考えられがちですが、決してそうではありません。また一般社会では、幼児および思春期の女性が婦人科を受診すること自体を恥ずかしがる風潮がまだ根強く残っている点、医師の側にも必ずしも成長発育期の女子に対する関心が十分払われていなかったことも否定できません。今回はそれらの観点にたつて、幼年期、少女期、および思春期女子の婦人科疾患について述べてみたいと思います。

幼年期・少女期

幼年・少女期は性器以外に男女の区別はなく、身体の発育は著明ですが、生殖能力を全く欠如する年代です。この時期に特に多い婦人科疾患は感染症で、化膿菌によって起こる外陰炎、膣炎で、次いで外陰腫カンジダ症、まれに蟻(ぎょう)虫の膣内進入や異物による膣炎があり、トリコモナス原虫および淋菌によるものはきわめてまれです。これらの疾患時は、まず下着に黄色または黄緑色の帯下(たいげ)を認めることができ、患児は掻痒(そうよう)感を訴えたり、絶えず手を陰部にあてたりすることから発見することができます。治療法としては、まず局所の清潔、とくに排尿排便時に肛門から後方に向けて拭くようにしつけることが大切で、炎症症状が強い場合は受診する必要があります。その他の疾患として卵巣の良性・悪性腫瘍(しゅよう)、外性器の形態異常(奇形)などがあります。

思春期

この時期の女子は2次性徴が出現し、生殖の準備をする重要な期間で、精神的にもきわめて複雑な変化を来す時期でもあります。近年世界的な傾向として、思春期の早発化とこれら少年少女の性非行化が数多く発生し、その対策が種々に論議されています。思春期の婦人科疾患は頻度の差こそあれ成熟婦人にみられる疾患のすべてが出現します。そのなかで多いものは月経異常、不正出血、無月経などで、高度の月経痛を来す月経困難症もみられます。これらの疾患は経過をみてよい場合と治療を要する場合とがありますので、医師の診断が必要です。また帯下を主訴とする性器感染症も多く、その他各種婦人科腫瘍も時にみられ、無月経を主訴に来院し妊娠であるケースもまれではありません。

毎月第三日曜日は家庭の日… 子は十色 みんなそれぞれの 色に咲き

- 3日▽神門診療所(内・胃腸・皮膚・外・肛門科) 神明町3の38
- 5日▽2 74 88861 ▽佐藤産婦人科(産婦人科) 東越谷1の8
- 6日▽3 64 1584 ▽川島皮膚科(皮膚科) 弥生町3の38 64 4890
- 10日▽関内病院(内・小児・胃腸科) 弥生町95 75 2707 ▽岩井内科医院(内・小児科) 瓦葺根3の4の22 62 3736 ▽坂下耳鼻咽喉科(耳鼻咽喉科) 赤山町1の52 66 8123
- 11日▽順天堂病院(精神科) 袋山560 75 0321 ▽渡辺医院(内・小児・放射線科) 大園野町1の44 86 5628 ▽大袋医院(内・小児科) 袋山1-14-1 75 1607
- 17日▽和光クリニック(内科) 赤山町1の52 64 6055 ▽峯クリニック(産婦人科) 弥生町4の1の37 74 0051 ▽徳丸耳鼻咽喉科(耳鼻咽喉科) 蒲生町8の32 86 1394
- △診療時間▽午前9時～午後5時
△問合せ▽保健課、または医師会 事務局 ☎75-6008

ご協力ください 愛の献血

- ▽2月4日(月) 東京電力越谷営業所(午前と午後)
- ▽20日(水) 市役所(午前と午後)
- ▽22日(金) 午前中 弥生公民館、午後 越谷公民館
- *午前中は10時～11時30分、午後は1時～3時
- 問合せは保健課へ

2月の休日当番医

昭和60年の

朝市と即売会

新鮮な野菜などの即売会を毎月第2、第4、第5土曜日、午前9時から正午ごろまで市役所南側玄関前で開きます。
朝市は、3月までは中止します。
問合せは農政課、内線2292へ。

飼えなくなった犬

飼いたくなくなった犬を見るのが愛犬家の最低条件ですが、どうしても飼えなくなった犬は左記会場へ連れてきてください。
*印鑑をご用意ください。
問合せ 越谷保健所 ☎64-1266

犬の引き取り日程

- 2月12日(火)
9:00～9:15 蒲生1丁目集会所
9:45～10:00 川柳公民館
10:30～10:45 大相模公民館
11:15～11:30 南百農村センター
13:30～13:45 増森神社
- 2月14日(木)
9:00～9:15 旧増林農協倉庫
9:45～10:00 弥生公民館
10:30～10:45 大沢高畑集会所
11:15～11:30 新方公民館
13:30～13:45 船渡香取神社
14:15～14:30 山谷金塚倉庫

市長電話 ☎64-2123



質問・提言・苦情・要望などを
お寄せください

▷2月13日(水)
27日(水)
午前8時～8時30分
(毎月第2・4水曜日)
*通話は1人5分以内(必ず氏名・住所・電話番号をお知らせください)
*話し中の場合はご容赦ください
問合せ 広報広聴課広聴係 内線2214

必ず受けよう 4カ月の育児相談

保健課では4カ月の赤ちゃんを対象に保健婦による育児相談を行います。お気軽にご相談ください。
2月7日(木)……9月11日～20日生
14日(木)……9月21日～30日生
21日(木)……10月1日～10日生
会場 福社会館
受付 午前9時30分～10時30分
内容 身長・体重・胸囲等の測定
育児についての相談(神経芽腫の尿検査用紙も配布します)
持ち物 母子健康手帳、オムツ、バスタオル
問合せ 保健課(午前中)