

広報

こがや

4月1日

昭和60年(1985) No. 732

編集

越谷市役所企画部広報広聴課

1日・15日の
毎月2回発行

越谷とわたし

◇ 158

私たち親子は東京空襲の悲惨極まりない戦禍を奇跡的にもくぐり抜け、親戚の方のご好意により、身寄りのない現在の土地に居住することができました。

生活のため、私たちははにか百姓を始めましたが、町育ちの私はくわの使い方もろんのこと、種まきの時期も何も分からず苦労の連続でしたが、土地の人々は人情厚く親切で見知らぬ私たちに農作業の指導から手伝いと親切の限りをつくしてくださりました。

主人は住み込みで東京で働いていましたので、私は子どもたちを養育しながら夢中で農作業に取り組み、初めての米・野菜の収穫はうれしくて家族中で感謝の涙にむせびました。この感激は生涯忘れません。またそのころの新方地区は農村地帯で見渡す限りのたんぼと畑、屋敷林で古利根川、千間堀(新方川)、各用水も透明で子どもたちは川で泳ぎ、魚を取り、千間堀ではじみをとく

さん取り、夏は用水堀で洗濯もできました。その後、子どもたちの成長と共に水道が設置され、道路の整備、学校

光寺、元荒川堤の桜並木、久伊豆神社の藤、夏の古利根、神社仏閣と数えきれません。十数年前、故秋山先生から「景色に恵まれた越谷にいるのだから俳句でも詠みなさい」とお誘いを受けました。俳句を始め、それを機会に船渡の浅子さんの発案により新方公民館で古利根俳句会を発足させました。大勢の愛好家が集まりました。故飯田草人先生、故貴田半醉先生のご指

導をいただき、四季折々の移り変わりをたんのうさせていただきました。秋山先生、草人先生、半醉先生は惜しくも黄泉(よみ)の人となられました。浮世とはなんと悲しいものかと涙にくれましたが、その後、も先生方のご遺志を継ぎ、皆さんで結束して立派な俳句会を継続させ、月2回開催し楽しんでおります。

な、昨年新方川に新設されたけやき荘はバスの巡回送迎があり、友人との語り、踊り、カラオケ等に興じ、超音波のおふろで温泉気分を満喫させてくれます。私たち老人会では少しでも社会のお役に立ちたいと神社清掃と月1回の地域の空き缶拾いなど結構楽しく奉仕活動も実行しています。

私たちは戦中戦後と激動の中を生きてきて苦勞しましたが、今は孫7人に囲まれて幸せな余生を過ごさせていただいております。



俳句を始めて20年。月2回の古利根俳句会がとても楽しみです、と高田さん

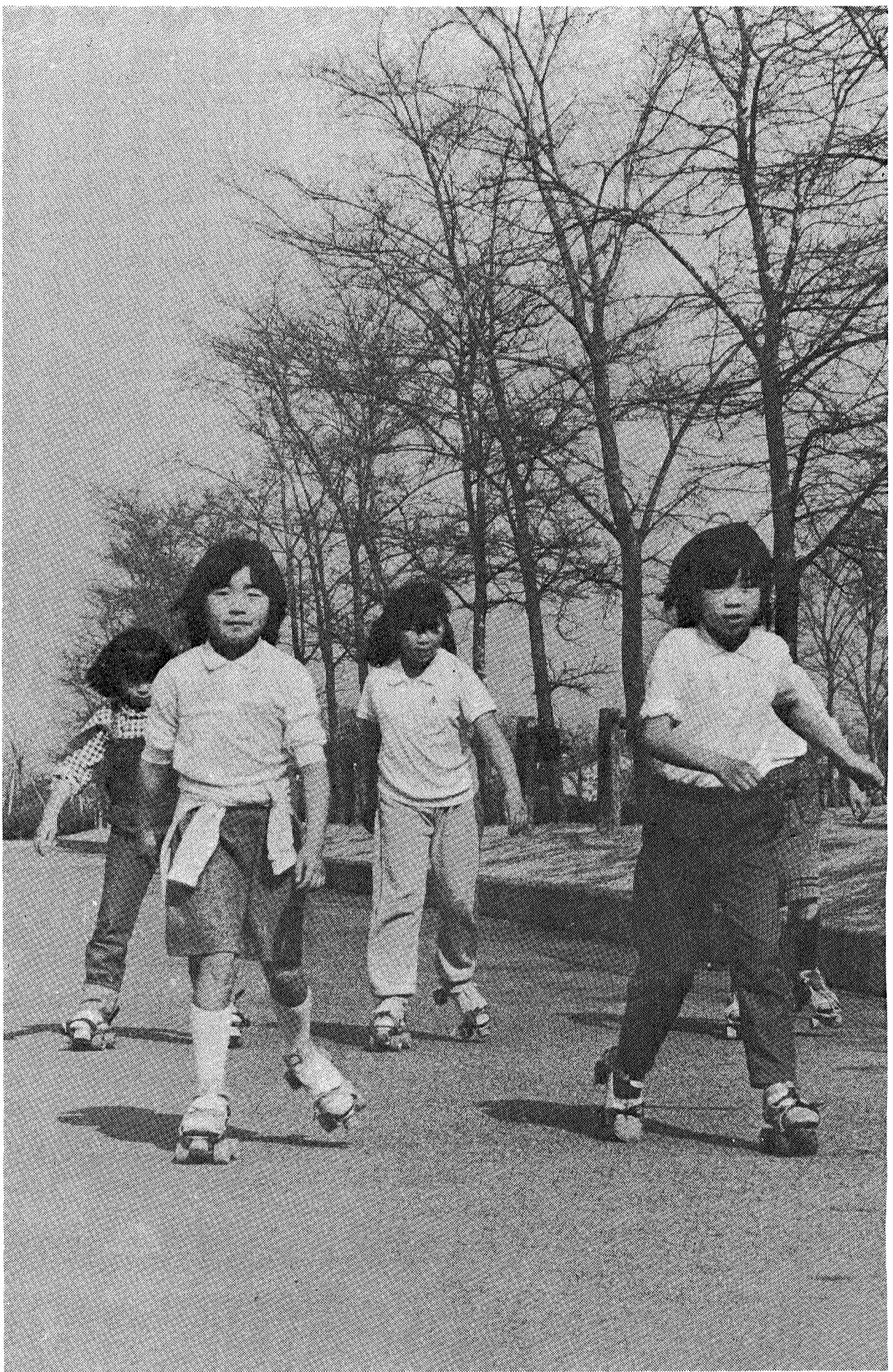

春です！ 元気にスタート

一雨ごとに日差しも和らぎ、すっかり春めいてきました。ここ、しらこばと水上公園の広場には、ローラースケートを楽しむ子どもたちが集まってきました。市の木・ケヤキの並木を横目にスイスイ。春の風によって、近くでサッカーをする子どもたちの喚声も聞こえます。新しい年度が始まる4月。入学、新学年、社会人へと新しいスタートをきる人も多いはず。期待に胸をはずませ、さわやかに滑り出そう。

市税の納め忘れはありませんか。まだ納めていない市税がありましたらお近くの金融機関または市役所主税課へ納入してください。

*新入学(園)児の交通事故防止に気をつけよう * "あとで、より"いま"が大切 火の始末

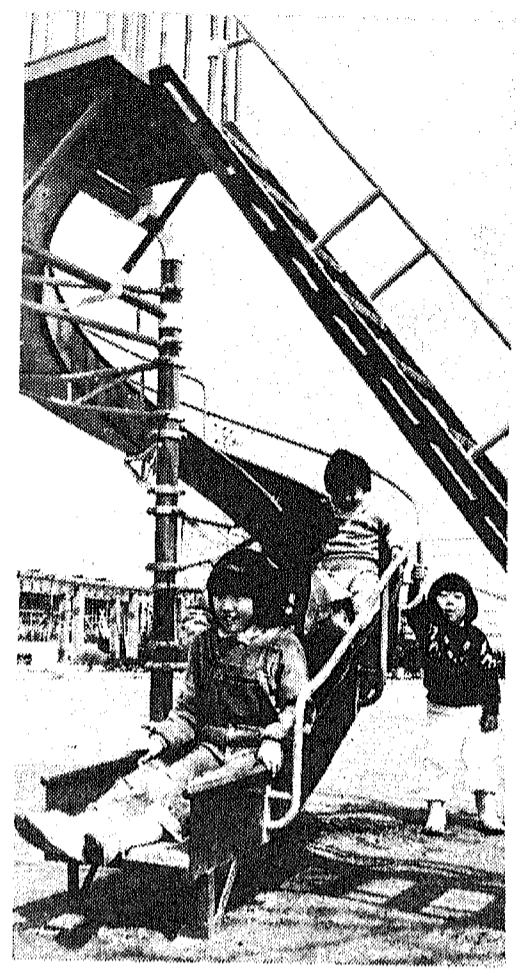

市議会が開かれました

市議会

昭和60年度の市政を方向づける3月定例市議会が、3月1日から開かれ会期を1日延長して、23日まで市役所議場で開かれました。議長は市長長提出31議案と議員提出の4議案が審議され、市案と折り可決されました。なお新年度予算の詳細は次号の広報でお知らせします。

花田第五公園が利用できる
花田第五公園の供用開始されることになり、市内の公園の名称の一部が変更されます。
越谷市は、水田を「公園」として活用し、市民の憩いの場として、また、環境美化の場として、市内の公園を整備してまいりました。その一環として、公園事業も「公園」として進められ、市内の公園を整備してまいりました。その一環として、公園事業も「公園」として進められ、市内の公園を整備してまいりました。

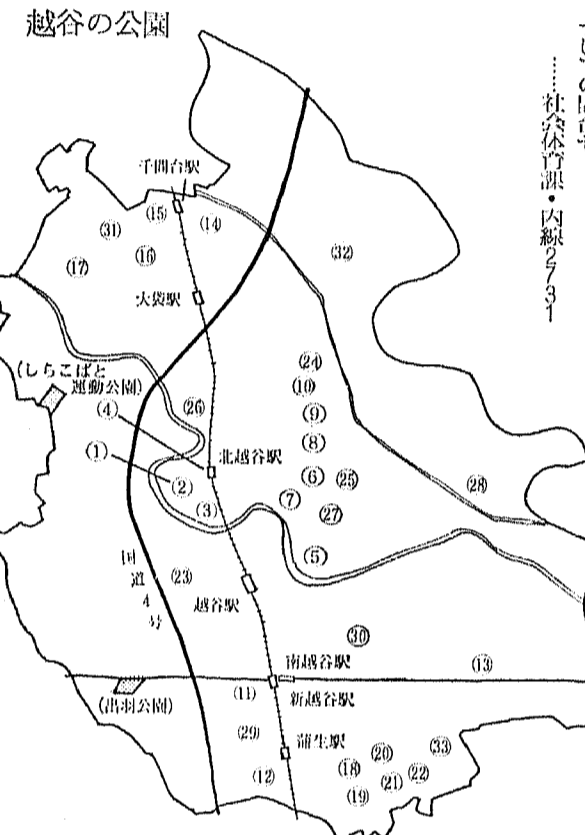

▼表2

①北越谷第一公園	北越谷第一公園	北越谷第一公園
②北越谷第二公園	北越谷第二公園	北越谷第二公園
③北越谷第三公園	北越谷第三公園	北越谷第三公園
④北越谷第四公園	北越谷第四公園	北越谷第四公園
⑤北越谷第五公園	北越谷第五公園	北越谷第五公園
⑥東越谷第一公園	東越谷第一公園	東越谷第一公園
⑦東越谷第二公園	東越谷第二公園	東越谷第二公園
⑧東越谷第三公園	東越谷第三公園	東越谷第三公園
⑨東越谷第四公園	東越谷第四公園	東越谷第四公園
⑩東越谷第五公園	東越谷第五公園	東越谷第五公園
⑪千代田第一公園	千代田第一公園	千代田第一公園
⑫千代田第二公園	千代田第二公園	千代田第二公園
⑬千代田第三公園	千代田第三公園	千代田第三公園
⑭千代田第四公園	千代田第四公園	千代田第四公園
⑮千代田第五公園	千代田第五公園	千代田第五公園
⑯大杉公園	大杉公園	大杉公園
⑰川棚公園	川棚公園	川棚公園
⑱花田第五公園	花田第五公園	花田第五公園
⑲越谷総合公園	越谷総合公園	越谷総合公園
⑳青越谷第一公園	青越谷第一公園	青越谷第一公園
㉑越谷流通公園	越谷流通公園	越谷流通公園
㉒千代田第四公園	千代田第四公園	千代田第四公園
㉓大杉公園	大杉公園	大杉公園
㉔川棚公園	川棚公園	川棚公園

内容
1. 北越谷第一公園
2. 北越谷第二公園
3. 北越谷第三公園
4. 北越谷第四公園
5. 北越谷第五公園
6. 東越谷第一公園
7. 東越谷第二公園
8. 東越谷第三公園
9. 東越谷第四公園
10. 東越谷第五公園
11. 千代田第一公園
12. 千代田第二公園
13. 千代田第三公園
14. 千代田第四公園
15. 千代田第五公園
16. 大杉公園
17. 川棚公園
18. 花田第五公園
19. 越谷総合公園
20. 青越谷第一公園
21. 越谷流通公園
22. 千代田第四公園
23. 大杉公園
24. 川棚公園
25. 川棚公園
26. 川棚公園
27. 川棚公園
28. 川棚公園
29. 川棚公園
30. 川棚公園
31. 川棚公園
32. 川棚公園
33. 川棚公園
34. 川棚公園
35. 川棚公園
36. 川棚公園
37. 川棚公園
38. 川棚公園
39. 川棚公園
40. 川棚公園
41. 川棚公園
42. 川棚公園
43. 川棚公園
44. 川棚公園
45. 川棚公園
46. 川棚公園
47. 川棚公園
48. 川棚公園
49. 川棚公園
50. 川棚公園

内容
この予防接種健康被害調査委員会は、予防接種による健康被害が発生したとき、被害者の早期かつ適正な救済を図るため、医学的見地から調査を行うためのものです。委員会は、調査を行うに当たっては、被害者のプライバシーを保護し、調査結果を公表することはありません。

内容
越谷市消防団は、消防団員を募集し、消防活動に参画していただく方を募集しています。消防団員は、消防活動の中心となり、地域の安全と安心のために貢献していただきます。興味のある方は、消防団事務所までお問い合わせください。



公平委員に 澤田光治氏

3月定例

59年度補正予算が可決されました
59年度補正予算は、一般会計で4億600万円の追加補正を行い、歳入歳出とも繰上り3億900万円となりました。その主な内容は、市の債務償還に伴うもので、また、当市が市単独事業として実施した各種施設整備事業も補正予算として採択されました。また、特別会計は1億9450万円の追加補正で、繰上り5億643万円となりました。

59年度3月補正予算 (△は減額)

補正前	補正額	計
一般会計	409億4000万円	413億9600万円
特別会計	153億7493万円	155億6943万円
一般会計補正予算	歳入の主な内訳	
分り振付金	10億4959万円 △	10億4959万円
使途手数料	6億1191万円 △	6億1191万円
国庫支出金	36億7809万円	37億2670万円
県支出金	12億5496万円 △	11億5199万円
財産収入	8333万円	1億2828万円
入金	5億8052万円	5億8052万円
借入金	28億1133万円	28億1133万円
繰上り金	51億8110万円	56億8877万円
一般会計補正予算	歳出の主な内訳	
一般会計	26億8344万円 △	26億8344万円
一般会計	41億1658万円	41億2415万円
一般会計	58億0309万円 △	57億8311万円
一般会計	46億1337万円	46億1337万円
一般会計	26億0192万円 △	26億0192万円
一般会計	10億2449万円 △	9億8317万円
一般会計	56億7750万円 △	56億7750万円
一般会計	89億6356万円 △	89億6356万円
一般会計	12億9203万円	13億0099万円
一般会計	102億9042万円	102億9042万円
一般会計	35億0982万円	35億0982万円
一般会計	26億5577万円	26億5577万円

60年度予算が決まりました
60年度の予算は、11年ぶりに財政の効率的な運用を図りながら豊かな生活環境づくりを目指して、総計536億270万円が計上されました。

△一般会計 390億円
△特別会計 146億270万円

- 国民健康保険事業 60億円
- 国民健康保険特別徴収施設整備 1200万円
- 老人保健事業 35億1200万円
- 交通災害共済事業 6700万円
- 南越谷土地整理事業 870万円
- 東越谷第1土地整理事業 1090万円
- 千代田土地整理事業 2320万円
- 東越谷第2土地整理事業 1670万円
- 鶴高土地整理事業 8億1900万円
- 花田土地整理事業 11億3000万円
- 堂前土地整理事業 2億5120万円
- 久久里土地整理事業 2億5200万円
- 公共下水道事業 25億3000万円

合計 536億270万円

「川のあるまち」
「川のあるまち」文化祭開催
「川のあるまち」文化祭は、市民の憩いの場として、また、環境美化の場として、市内の公園を整備してまいりました。その一環として、公園事業も「公園」として進められ、市内の公園を整備してまいりました。

市役所の機構が一部変更
4月1日から、市役所の機構が一部変更されます。これは、市民サービスの向上と業務効率化を図るためです。変更内容は、各課の長官の異動と一部の課の統合です。詳しくは、市役所市民課までお問い合わせください。

副議長に 大貫一氏
大貫一氏が副議長に就任しました。大貫氏は、市議会に長くお勤めいただき、市民の代表として活躍してまいりました。今後の市政発展に貢献していただきます。

「川のあるまち」
「川のあるまち」文化祭開催
「川のあるまち」文化祭は、市民の憩いの場として、また、環境美化の場として、市内の公園を整備してまいりました。その一環として、公園事業も「公園」として進められ、市内の公園を整備してまいりました。

人権それは愛
人権とは、人間として尊重されるべき権利のことです。人権を尊重することは、社会の平和と安定につながります。私たちは、互いに人権を尊重し、愛をこめて接していきましょう。

雷きゅう業務が
雷きゅう業務は、市民の安全と安心のために重要な役割を果たしています。雷きゅう業務従事者は、厳しい訓練を受け、常に最高の状態で業務にあたっています。市民の皆様には、雷きゅう業務に従事する方々に敬意を表します。

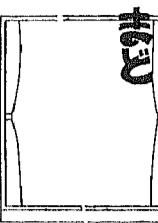

公園をなごむ
公園は、市民の憩いの場として、また、環境美化の場として、市内の公園を整備してまいりました。その一環として、公園事業も「公園」として進められ、市内の公園を整備してまいりました。

行政改革
行政改革は、市民サービスの向上と業務効率化を図るために行われています。行政改革の実施には、市民の皆様からの理解と協力が不可欠です。ご理解とご協力をお願いします。

蓄積する投資(公園)
公園は、市民の憩いの場として、また、環境美化の場として、市内の公園を整備してまいりました。その一環として、公園事業も「公園」として進められ、市内の公園を整備してまいりました。

鳥打旗市部
鳥打旗市部は、市民の憩いの場として、また、環境美化の場として、市内の公園を整備してまいりました。その一環として、公園事業も「公園」として進められ、市内の公園を整備してまいりました。

あなたと市政を結びかけ橋
あなたと市政を結びかけ橋は、市民と市政をつなぐ重要な役割を果たしています。あなたと市政を結びかけ橋を通じて、市民の皆様からのご意見やご要望を市政に反映させていきます。

4月日

広がる公共下水道 新たな区域で供用開始

昭和60年度公共下水道供用開始区域は、次の区域の一部です(区域図参照)。

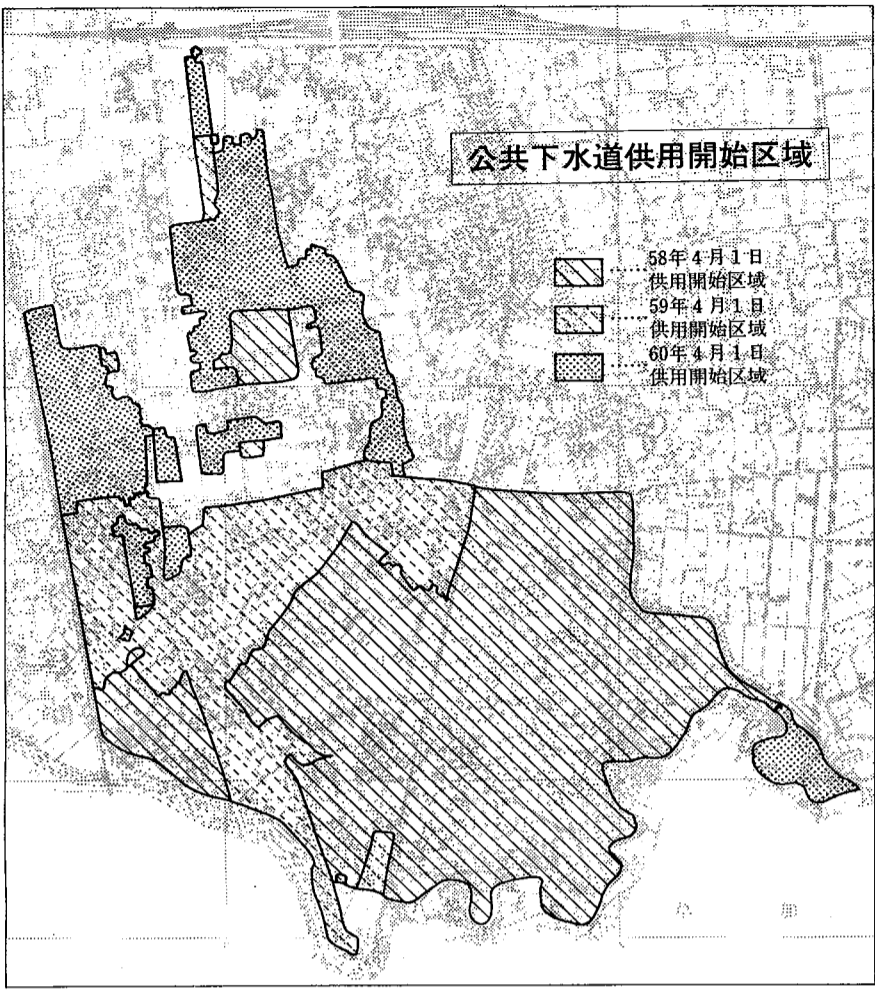

浦生町、浦生旭町。水酸化は早急に、公共下水道の整備が終わり、供用開始の告知がなされた区域内については、告示日から3年以内に既設排水設備を接続していただきます。

水酸化等を公共下水道に接続していただくことになっております。清潔で快適な生活環境づくりに、みなさまのご理解とご協力をいただき、1日も早く水酸化の計画を、お立ていただき、公共下水道への接続をお願いいたします。

- 昭和60年度受益者負担金の賦課対象区域が公告されました。越谷市都市計画下水道事業受益者負担金条例第5条の規定から昭和60年4月1日付で公告された昭和60年度賦課対象区域は次のとおりです。甲告示等は6月に送らせていただきます。

図書館より

- ◆第336回市民読書会 4月20日(土)午後1時30分から、市立図書館研修室1(3階和室)で。石川達三著「蒼氓」。テキストは図書館にあります。◆映画会「アルプスの若大将」4月20日(土)・28日(日)午後2時~3時30分、市立図書館視聴覚ホール(2階)で。先着80名。入場無料。◆論語を読む会 4月7日(日)・21日(日)午後2時~3時30分、市立図書館研修室2(3階)で。テキストは金谷治訳註「論語」(岩波文庫)。講師は大塚伴鹿氏(越谷市名誉市民)。

移動図書館「しらこぼと号」の巡回日程

Table with columns: 巡回日, 駐車場, 駐車時間. Lists the schedule for the mobile library 'Shirakoboto' from April 2nd to 26th.

◆ブックポストへ本を返却された方へ 利用券は返却カウンターでお返ししますので来館の際、お申し出ください。なお、59年3月末日以前にブックポストで本を返却し、そのままになっている方の利用券は処分させていただきますので、ご了承ください。

あだたら高原少年自然の家

あだたら高原にも春の風が吹いてきました。雪の下からフキノトウも顔をのぞかせています。ご家族・グループで少年自然の家に出かけてみませんか。<4月・5月の開所日> 4月11日(木)~14日(日)・20日(土)~24日(水) 27日(土)~30日(火)・5月2日(木)~7日(火) 10日(金)~13日(月)・16日(木)~20日(月)・25日(土)~27日(月) 問合せ 教育委員会社会教育課 内線2725

サンシティ 越谷市民ホールの催し

◆サンシティ名画劇場 「積木くずし」 4月26日(金)・27日(土)午後6時30分から小ホールで。入場料(割引整理券)500円。先着500名まで。割引整理券は市役所正面玄関、各公民館、市立図書館、越谷青年の家、サンシティ越谷市民ホールにあります。◆'85越谷市民合唱音楽祭 5月19日(日)午後2時開演、サンシティ越谷市民ホール(大ホール)。出演は市民合唱団「よしきり」・ファミリーコール・まるほコーラス・シルバークーラス「あかね」・女声合唱団「コールフロイデ」、司会とナレーションは宗田千恵子。入場料はA席800円、B席500円(2階)。発売中。電話予約も受け付けます。◆グレン・ミラーオーケストラ公演 4月18日(木)午後6時30分開演、サンシティ越谷市民ホール(大ホール)。入場料S席3000円、A席2500円前売券発売中。電話予約も受け付けています。問合せ 越谷コミュニティセンター ☎85=1111



お知らせのページ

講習会

◆危険物取扱者試験と準備講習会 今年第1回の危険物取扱者試験と準備講習会を次のとおり開きます。【試験準備講習会】 4月24日(水)・25日(木)午前9時30分~午後4時30分、サンシティ越谷市民ホール(小ホール)で。受講料は防火安全協会員...3500円、非会員...4000円。申込みは4月1日(月)から20日(土)まで、消防本部予防課、または谷中・浦生・間久里・大相模の各分署へ。申込み用紙は各署にあります。【危険物取扱者試験】 6月2日(日)、越谷市ほか県内3カ所。△試験の種類および受験資格▽ ○甲種危険物取扱者試験...①大学・短期大学・高等専門学校において、化学に関する学科もしくは課程を修めて卒業した方で、6ヵ月以上危険物取り扱いの実務経験のある方。②乙種危険物取扱者免状の交付を受けた後、2年以上危険物取り扱いの実務経験のある方

◆市民まじりの新企画 第11回交通安全市民まじりの日程が10月13日(日)に決まりました。11回目を迎え、今までの内容にとらわれないこと、新企画を検討中です。みなさんのすばらしいアイデアをお待ちしています。 問合せ 生活安全課交通対策係 内線20833

募集します

◆やさしい簿記を習いませんか 市と越谷市商工会の共催で簿記講習会を開きます。講義内容は伝票のつけ方から試算表の作成まで初めて簿記を習う方でも理解できるようにやさしく講義します。 5月8日~6月10日までの月・水・金(延べ15日間)、午後6時~8時30分、市役所大会議室で。講師は赤松則宏氏(税理士)。費用は3000円。定員100名(申込み順)。申込みは越谷市商工会 ☎66=6111へ。 ◆重度の障害児を 草津・白根山へ招待します 日本赤十字社埼玉支部では、重度の身体障害者のため家庭に引きこもりがちな児童とその保護者の方のために、草津温泉・白根山への旅行を計画しました。ご参加ください。無料です。6月11日(火)~13日(木)対象は上下肢または体幹機能障害のため歩行が困難で、常に他人の介護が必要な重度の方で、次に該当する方。▽満4歳以上16歳未満の方▽介護人として付き添い1名が同行できる方。定員は若年10名。申込みは4月10日(水)までに福祉課庶務係・内線20833へ。

4月から 国民年金の保険料 が変わります

国民年金保険料が改定され、60年4月分より3月分が、1ヵ月6740円になります。なお付加保険料は従来どおり1ヵ月4000円(合計7140円)です。

①お振込前納期引を
4月30日(火)までに1年分の保険料を前納し、左表のとおり保険料が割り引きになりますので、納付通知書の前納納付書をご利用のうえ、お早めにお納めください。ただし口座振替では前納の取り扱いはしていません。

月額	定額	定額十付加
6740円	7140円	7140円
870880円	870880円	870880円
19500円	20700円	20700円
7万8930円	8万3100円	8万3100円

固定資産課税台帳が 一瞥になれます

固定資産課税台帳には、毎年1月1日現在における資産の所有者に対し、土地の所在、地番、地目、地積、評価額など課税に必要な事項が登録されています。

固定資産課税台帳に登録された事項は、その後の固定資産税の課税基礎となるため、毎年一定期間関係者のみなさんに無料でお見せしています。59年中に土地、家屋の売買や家屋の新・増築などをされた方はぜひこの機会にご覧ください。

4月1日(月)～20日(土)午前8時30分～午後5時(日曜・祝日を除き、土曜日は正午まで)。資産税課(市役所1階)で、お持ちいただいたものは、印鑑・本人(所有者)以外の方を閲覧する場合は、所有者の委任状または代理人選任届。法人の台帳を閲覧する場合は代表者について身分を明らかにするもの。代表者以外に委任状または代理人選任届。資産税課資産税係 問合せ 内線2065～2069

税金

◆シリーズ④ マイホームと税金 その2

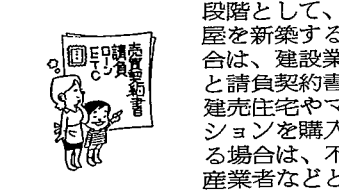

マイホームを1家場として、マイホームを新築する場合は、建設業者と請負契約書や建築住宅を購入する場合は、不動産業者などから購入する場合は、銀行などのローンを利用することになります。このように契約書には、必ず印紙税を納付しなければなりません。

●印紙税

マイホームを1家場として、マイホームを新築する場合は、建設業者と請負契約書や建築住宅を購入する場合は、不動産業者などから購入する場合は、銀行などのローンを利用することになります。このように契約書には、必ず印紙税を納付しなければなりません。

買契約書を作成する際には、資金とローンを作成することになります。このように契約書には、必ず印紙税を納付しなければなりません。

同 Aさんの場合
昭和60年1月に新築の木造住宅(土地付)を購入するため、不動産業者と売買契約を結びました。また、3月に銀行ローンを締結しました。なお、この住宅の購入価額は3500万円で、銀行ローンは1500万円です。この場合の税金はどうなりますか。

答 Aさんが作成した不動産業者と不動産の譲渡に関する契約書に、また銀行ローンの締結文書は金銭消費貸借契約に該当します。

税額は、契約金額がそれぞれ3500万円と1500万円ですので下表の税率表により、いずれも一通につき2万円の印紙税がかかりますので、印紙を契約書に貼り、消印しなければなりません。

契約金額	税率
100万円超 500万円以下	2000円
500万円超 1000万円	1万円
1000万円超 5000万円	2万円
5000万円超 1億円	6万円
1億円超 5億円	10万円

契約金額	税率
300万円超 500万円以下	2000円
500万円超 1000万円	1万円
1000万円超 5000万円	2万円
5000万円超 1億円	6万円
1億円超 5億円	10万円

くわしくは越谷税務署 ☎65-8111

敬老マッサーシ無料利用券

市では、社会進歩の貢献者であるお年寄りに対する福祉施策の一環として、敬老マッサーシサービス事業を実施します。対象は60年4月1日現在、市内に居住し61年3月31日まで満75歳以上の方。内容は市が交付する無料利用券(年2枚)を市指定の施設で利用すると、あん摩、マッサージ、はり、きゅう、指圧のいずれか1つが無料で受けられます。なお無料利用券は、4月以降対象の方に郵送します。

問合せ 老人福祉課 内線2003
新たに申請してください。

福祉タクシ利用券

市では「重度心身障害者福祉タクシ利用補助制度」を行って、有効期限が3月31日で切れていまして新たに60年度福祉タクシ1券の申請をしてください。

この制度は在宅で心身に重い障害のある方が外出するとき、福祉タクシを利用した場合、料金の一部(基本料金、大型車を除く)を補助するものです。タクシ会社の協力で、重い障害を持つ方の外出を容易にし社会参加と自立をはかることとする制度です。

対象は①身体障害者手帳(赤色)1級・2級および下肢障害による3級の方 ②療育手帳(みどりの手帳) ③A・Bの方です。

△申請方法△対象の方には、すでに申請書を郵送しましたので、身体障

越谷保健所の 健康相談

▽療育相談(毎月第2月曜日)
4月8日、午後1時～2時、対象は股関節脱臼・斜頸等の心配のある生後3ヵ月以上の乳児。療育上心配のある乳幼児。持ち物は健康保険証、母子健康手帳、パスオアル

▽一般健康相談(毎月第2・4木曜日)
4月11日・25日午後1時～2時、対象は一般の方 *小中学生は除く

▽精神衛生相談(毎月第3金曜日)
4月10日、午前9時～10時、不

野鳥の生態写真

野鳥の生態写真
題材は県内に生息する野鳥。応募資格は県内に住まはる県内に通勤・通学する方。応募規格は白黒は四ツ切・カラーは六ツ切。作品は未発表のものに限る。鳥名・撮影日時・撮影場所・住所・氏名・年齢・電話番号および職業を明記すること。合成写真や組写真は不可。締め切りは6月29日(土)当日消印有効。発表は7月下旬に本人に通知。表彰は入賞者には賞状と記念品を贈呈。送付先・問合せは県環境部自然保護課 ☎0488-241111 内線2424

24. 著作権は県に帰属するものとす。応募作品は返却しませんのでご了承ください。

おひつくだん

おひつくだん
越谷・キャンベルタウン姉妹都市提携1周年記念講演と映画の集い
4月27日(土)午後1時30分～5時、サンシティ越谷市民ホール(小物をご利用ください)

苗の予約販売

苗の予約販売
桜井地区グリーンクラブでは、電話による苗の予約販売を行います。苗の種類はナス、キュウリ、トマト、ピーマン、カボチャ、ハチマタ、インゲン、パセリ、枝豆、シシトウ。予約の受付は4月5日(金)～7日(日)午後1時～5時、予約・問合せは松崎☎75-1121まで。苗の引き渡しは、4月28日(日)午前9時から桜井公民館前。*当日入れ物をご注意ください

市役所 電話64-2111(代)

各種相談
行政相談(毎月第2金曜日)
4月12日(金)午前10時～午後3時、福祉会館1階相談室で。問合せは広報広聴課広聴係・内線2214

弁護士による交通事故相談(毎月第3火曜日)
4月16日(火)午後1時～4時、市役所1階市民相談室で。問合せは広報広聴課広聴係・内線2214

弁護士による法律相談(毎月第1・3水曜日)
4月3日(水)・17日(水)午後1時～4時、市役所2階商工課相談

各種相談

各種相談
行政相談(毎月第2金曜日)
4月12日(金)午前10時～午後3時、福祉会館1階相談室で。問合せは広報広聴課広聴係・内線2214

弁護士による交通事故相談(毎月第3火曜日)
4月16日(火)午後1時～4時、市役所1階市民相談室で。問合せは広報広聴課広聴係・内線2214

弁護士による法律相談(毎月第1・3水曜日)
4月3日(水)・17日(水)午後1時～4時、市役所2階商工課相談

利用ください

利用ください
桜井地区グリーンクラブでは、電話による苗の予約販売を行います。苗の種類はナス、キュウリ、トマト、ピーマン、カボチャ、ハチマタ、インゲン、パセリ、枝豆、シシトウ。予約の受付は4月5日(金)～7日(日)午後1時～5時、予約・問合せは松崎☎75-1121まで。苗の引き渡しは、4月28日(日)午前9時から桜井公民館前。*当日入れ物をご注意ください

野鳥の生態写真

野鳥の生態写真
題材は県内に生息する野鳥。応募資格は県内に住まはる県内に通勤・通学する方。応募規格は白黒は四ツ切・カラーは六ツ切。作品は未発表のものに限る。鳥名・撮影日時・撮影場所・住所・氏名・年齢・電話番号および職業を明記すること。合成写真や組写真は不可。締め切りは6月29日(土)当日消印有効。発表は7月下旬に本人に通知。表彰は入賞者には賞状と記念品を贈呈。送付先・問合せは県環境部自然保護課 ☎0488-241111 内線2424

24. 著作権は県に帰属するものとす。応募作品は返却しませんのでご了承ください。

おひつくだん

おひつくだん
越谷・キャンベルタウン姉妹都市提携1周年記念講演と映画の集い
4月27日(土)午後1時30分～5時、サンシティ越谷市民ホール(小物をご利用ください)

苗の予約販売

苗の予約販売
桜井地区グリーンクラブでは、電話による苗の予約販売を行います。苗の種類はナス、キュウリ、トマト、ピーマン、カボチャ、ハチマタ、インゲン、パセリ、枝豆、シシトウ。予約の受付は4月5日(金)～7日(日)午後1時～5時、予約・問合せは松崎☎75-1121まで。苗の引き渡しは、4月28日(日)午前9時から桜井公民館前。*当日入れ物をご注意ください

利用ください

利用ください
桜井地区グリーンクラブでは、電話による苗の予約販売を行います。苗の種類はナス、キュウリ、トマト、ピーマン、カボチャ、ハチマタ、インゲン、パセリ、枝豆、シシトウ。予約の受付は4月5日(金)～7日(日)午後1時～5時、予約・問合せは松崎☎75-1121まで。苗の引き渡しは、4月28日(日)午前9時から桜井公民館前。*当日入れ物をご注意ください

野鳥の生態写真

野鳥の生態写真
題材は県内に生息する野鳥。応募資格は県内に住まはる県内に通勤・通学する方。応募規格は白黒は四ツ切・カラーは六ツ切。作品は未発表のものに限る。鳥名・撮影日時・撮影場所・住所・氏名・年齢・電話番号および職業を明記すること。合成写真や組写真は不可。締め切りは6月29日(土)当日消印有効。発表は7月下旬に本人に通知。表彰は入賞者には賞状と記念品を贈呈。送付先・問合せは県環境部自然保護課 ☎0488-241111 内線2424

24. 著作権は県に帰属するものとす。応募作品は返却しませんのでご了承ください。

おひつくだん

おひつくだん
越谷・キャンベルタウン姉妹都市提携1周年記念講演と映画の集い
4月27日(土)午後1時30分～5時、サンシティ越谷市民ホール(小物をご利用ください)

利用ください

利用ください
桜井地区グリーンクラブでは、電話による苗の予約販売を行います。苗の種類はナス、キュウリ、トマト、ピーマン、カボチャ、ハチマタ、インゲン、パセリ、枝豆、シシトウ。予約の受付は4月5日(金)～7日(日)午後1時～5時、予約・問合せは松崎☎75-1121まで。苗の引き渡しは、4月28日(日)午前9時から桜井公民館前。*当日入れ物をご注意ください

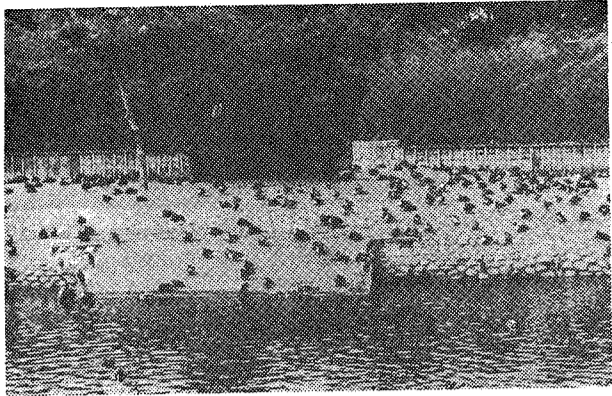

4月定例市政移動教室の参加者募集

4月19日(金)午前9時、市役所玄関前に集合、解散は午後3時30分ごろ。コース……老人福祉センターけやき荘、越谷総合食品地方卸売市場、県立越谷青年の家、宮内庁埼玉鴨場(写真)。定員は33名(申込み順)。申込みは4月15日(月)までに電話で広報広聴課(内線2214)へ。昼食・筆記用具は各自お持ちください。

保健課では百日せき、シフテリア、破傷風の予防接種を行います。通知ハガキの問診項目に責任を持って記入し、母子健康手帳とともに会場へ

各種品合(定期)予防接種

Table with columns for '会場' (Venue), '第1回' (1st Session), '第2回' (2nd Session), '第3回' (3rd Session), and '該当する居住地' (Applicable Residences). It lists various public halls and the specific neighborhoods they serve for regular vaccinations.

健康メモ

◇シリーズ 85

乳ガン (その1)

<乳ガン> 日本では、乳ガンは比較的少ないとされてきましたが、近年乳ガンによる死亡率が増加しています。統計的予測ですが、西暦2000年まで増加傾向が続き、女性では筆頭部位のガンになるだろうといわれています。しかし、昔に比べると治療成績はすいぶん向上しています。それは早期に乳ガンが見つかることからです。乳ガンも他のガンと同様、早期に治療すればよく治りますが、残念ながら相当に進行したものも数多くあります。そのために集団検診の重要性があります。これから2回にわたり、乳ガンの疫学・診断・治療についてお話しします。

<乳ガンの疫学> 死亡統計……1977年の世界各国の死亡統計によりますと、乳ガンによる死亡率が最も高いのはオランダで人口10万人当たり30になっています。日本では5.2とその6分の1ぐらいと低いのですが、漸増傾向を示しています。また乳ガンのピークは40歳代後半で、国内の地域差についてみると、東に多く西に少ない「西低東高」となっており、しかも大都市部、ならびに周辺の増加傾向が著しいようです。食事との関係……チーズや動物性脂肪摂取つまり肉食嗜好(しころ)のあるアメリカ、西欧諸国では乳ガンの発生率が高く、それが1つの発生要因であるといわれています。日本でも近年の動物性脂肪摂取の増加カーブと乳ガン増加のカーブが平行していることが指摘されています。

体質遺伝との関係……体質遺伝ということで、家系的に乳ガン患者がいる婦人は乳ガンになりやすいという指摘がありますが、やはりそのようです。ガン研グループの調査によりますと、母親もガンだった患者は1907人中で37人(1.9%)もあり、母娘の関係では娘の方が10年くらい若いときに罹患するという傾向も統計的に指摘されています。その他の要因としては、未婚の婦人ということで欧米の尼僧院で乳ガンが多かったことが歴史的に知られています。既婚婦人でも出生児数の少ない人、初婚年齢が高く高年初産の人なども、統計的に乳ガン発生率が高くなる要因として指摘されています。最近、喫煙の影響が問題になっていますが、乳ガンの場合は影響が少ないようです。国立ガンセンターの平山先生の予防ガン学という本の中で、2000年のガン死の動向を予測していますが、それによりますと女性の場合は乳ガンが急増して1位となり、2位大腸ガン、3位肺ガンとなり、胃ガンと子宮ガンは急激に下位に下がっています。これは現在の欧米のガン発生パターンと一致しています。市立病院外科

31日までに生まれた幼児 受付 午後1時30分〜2時30分 持ち物 通知ハガキ、母子健康手帳

①ポリオ、麻疹(はしか)、おたふくかぜ、風疹、BCGの予防接種を受けた方は1ヵ月、その他の予防接種は1週間をすぎないと受けられません。

②麻疹(はしか)、おたふくかぜ、水痘(水ぼうそう)、風疹(三日はしか)にかかった子は治ってから1ヵ月、手足口病は治ってから2週間をすぎないと受けられません。

③1年以上にけいれん(ひきつけ)を起こした子は受けられません。④熱のある子、急性の病気で医師にかかっている子、アレルギー体質の子は接種できないことがあります。

⑤会場でおやつを食べさせないでください。また脱がせやすい服を着せてください。⑥駐車場がせまいので車の来場はご遠慮ください。保健課(午前中) 内線2164

畜犬登録・狂犬病予防注射日程

Table with columns for '月日(曜)' (Date/Day of Week), '会場と時間' (Venue and Time), and specific dates and venues for dog registration and rabies vaccination.

登録手数料(1匹)……2100円・注射手数料(1匹)……2700円、今回はすべての犬を登録・注射をしていただきますので1匹につき4800円になります。昭和60年度から新ワクチンに切り替わり、予防注射は年1回になる予定です。

ワン君の登録と予防注射

60年度畜犬登録および狂犬病予防注射を右表のとおり行います。生後91日以上の犬はもれなく受けてください。

診察時間 午前9時〜午後5時(午前)・大里東自治会(午後) 問合せ 保健課、または医師会 事務局 64-116008

毎月第三日曜日は家庭の日… 子の様子 知っているのが 親の役

4月7日 大越医院(内・胃腸科・小児・呼吸器科) 平方95の2 5102 浦生産婦人科(産婦人科) 浦生寿町7の38 8615

4月8日(月)……市役所(午前) 4月9日(火)……市立病院(午後) 4月10日(水)……市立病院(午後) 4月11日(木)……市役所(午前) 4月12日(金)……市立病院(午後) 4月13日(土)……市立病院(午後) 4月14日(日)……市立病院(午後) 4月15日(月)……市立病院(午後) 4月16日(火)……市立病院(午後) 4月17日(水)……市立病院(午後) 4月18日(木)……市立病院(午後) 4月19日(金)……市立病院(午後) 4月20日(土)……市立病院(午後) 4月21日(日)……市立病院(午後) 4月22日(月)……市立病院(午後) 4月23日(火)……市立病院(午後) 4月24日(水)……市立病院(午後) 4月25日(木)……市立病院(午後) 4月26日(金)……市立病院(午後) 4月27日(土)……市立病院(午後) 4月28日(日)……市立病院(午後) 4月29日(月)……市立病院(午後) 4月30日(火)……市立病院(午後)

1歳6ヵ月児の健康診査 該当児 月日(曜) 対象地区 58年9月生まれ 4月4日(木)……A 4月23日(火)……B 58年10月生まれ 5月28日(火)……A 5月29日(水)……B 58年11月生まれ 6月11日(火)……A 6月25日(火)……B 58年12月生まれ 7月9日(火)……A 7月23日(火)……B 59年1月生まれ 8月1日(木)……A 8月30日(金)……B 59年2月生まれ 9月10日(火)……A 9月24日(火)……B

3歳児の健康診査 該当児 月日(曜) 対象地区 57年3月生まれ 4月26日(金)……A 4月30日(火)……B 57年4月生まれ 5月7日(火)……A 5月21日(火)……B 57年5月生まれ 6月4日(火)……A 6月28日(金)……B

1歳6ヵ月児・3歳児の健康診査を受けよう

受けましょう。日程は左の表のとおり。居住する地区により日程が異なりますのでご注意ください。ハガキの届かなかった方、受診日に来られない方はお問い合わせください。1歳6ヵ月児の健康診査 ● 該当児 58年9月1日から59年2月29日まで生まれた幼児 会場 越谷保健所 受付 午後1時15分〜2時15分 内容 問診、身体測定(身長・体重)、診察、保健指導

3歳児の健康診査 ● 該当児 57年3月から5月までに生まれた幼児 会場 越谷保健所2階 受付 午後1時15分〜2時15分 内容 持ち物は1歳6ヵ月児の健康診査と同じ 問合せ 越谷保健所 64-11266

電話 0489 64 2111 質問・提言・苦情・要望などを お寄せください

4月10日(水) 24日(水) 午前8時〜8時30分(毎月第2・4水曜日) *通話は1人5分以内(必ず氏名・住所・電話番号をお知らせください) *話中の際はご容赦ください 問合せ 広報広聴課広聴係 内線2214

5月4日(土)……大相模公民館(午前)・大里東自治会(午後) *午前中は10時〜11時30分、午後は1時〜3時、17日の桜井公民館は午後2時まで 問合せ 保健課

1歳6ヵ月児の健康診査と同じ