

広報

ししがわ

9月1日

昭和60年(1985) No.742
毎月1日・15日の2回発行

◎発行/埼玉県越谷市役所
〒343 越谷市越ヶ谷4丁目2番1号
☎0489(64)2111
◎編集/企画部広報広聴課



本物のお相撲さんが来た 瓦曾根で相撲大会

「大きな体だな」と本物のお相撲さんにびっくり。瓦曾根の観音堂で18日の午後、瓦曾根相撲大会が開かれました。昼の子どもの部と夜の大人の部に分かれて行われ、子どもの部では、女の子5人を含むちびっ子100人が参加。勝抜き戦や町内対抗など熱戦を繰り広げました。夜の大人の部にも35人が出場、力相撲を演じました。この大会は古くからつづいている観音堂の奉納相撲で、今年は大相撲三段目の若手力士2人も応援に駆けつけました。高田川部屋の前見山と虹ノ花で、5人がかりなど、ちびっ子力士に胸を貸しました。

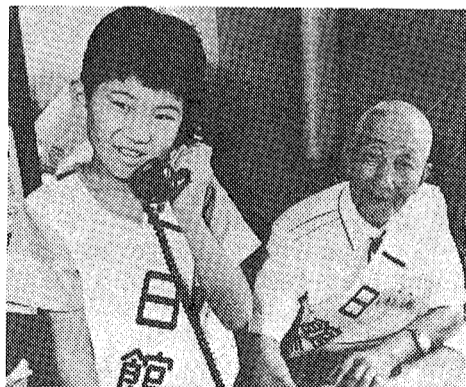

左が窪田君、右が杉浦明治さん(77歳)。大沢公民館の一日館長は、小学4年生の社会科で「公民館とは」を習うところから、児童とお年寄りに実地勉強をしてみようとお年寄りが来るんだと、窪田君。来年3月まで月1回ずつ、小学4年生と長寿会のお年寄りのペアで開いていく予定です。

「きょうはフランス料理の講習会で窪田君も試食できるんだよ」と言っていたので僕は思わず、「やった」と言っていました。いろいろな料理が楽しみたいところ、お肉のフライなどがならんでいてとてもおいしかったです。この日は、僕にとって本館に楽しい1日でした。また機会があったらやってみたいです。

僕は、7月14日の日曜日、大沢公民館で「一日館長」をやりました。パートナーは、杉浦さんというおじさんです。初めに僕たちは、市民体育祭ソフトボール大会に出場する大沢代表のチームのかたたちに、はげましのことを言いました。僕は少しきんちょうしましたが、そんなにつかかったところもなく、うまく話すことができました。僕が話し終わった後、杉浦さんが話しました。杉浦さんはせんせんきんちょうもせず、すらすらと話しているのです。大人だと思いましたが、はげましのことは終わったら、ソフトボールチームのかたたちといっしょに写真を撮りました。僕たちを中心に、ほかの人たちがまわりをかこんでくれました。一日館長になるとなんでも僕が中心なので、1日だけですが館長になれて本当によかったと思

「きょうはフランス料理の講習会で窪田君も試食できるんだよ」と言っていたので僕は思わず、「やった」と言っていました。いろいろな料理が楽しみたいところ、お肉のフライなどがならんでいてとてもおいしかったです。この日は、僕にとって本館に楽しい1日でした。また機会があったらやってみたいです。

窪田 ともひろ
窪田 智広(10歳)



168 ◇◇
「越谷とわたし」では、あなたの投稿をお待ちしています。内容はなんでも結構。字数は900字前後。

今月は、市税第4期の納期です。納期限は9月30日(月)です。納期限内納付にご協力ください。



関東大震災後の東京・浅草付近

あす起るかも、大地震

9月1日は「防災の日」。大正12年のこの日、関東大震災が起こりました。地震は突然起こります。だからといって何も準備ができていないことはありません。被害を最小限に、とめるために、必の準備、そして地震対策を怠らないようにすることが大切です。

地震はいつ起るか分かりません。大正12年のこの日、関東大震災が起こりました。地震は突然起こります。だからといって何も準備ができていないことはありません。被害を最小限に、とめるために、必の準備、そして地震対策を怠らないようにすることが大切です。

地震はいつ起るか分かりません。大正12年のこの日、関東大震災が起こりました。地震は突然起こります。だからといって何も準備ができていないことはありません。被害を最小限に、とめるために、必の準備、そして地震対策を怠らないようにすることが大切です。

地震が起きたら 地震の心得10か条

- 1、まずわが身の安全を図れ
- 2、すばやく火の始末
- 3、火が出たらまず消火
- 4、あわてて外に飛び出すな
- 5、危険な場所に近寄るな
- 6、がけ崩れ、津波などに注意
- 7、正しい情報で行動
- 8、デパート、劇場などでは冷静な行動を
- 9、避難は徒歩、持ち物は最小限に
- 10、自動車は左に寄せて停車

わが身の安全—火の始末

非常持ち出し品を準備しよう

防災訓練に参加しよう

警戒宣言が出てもあわてない

警戒宣言の「解除」

声

大地震に備え、何か準備や対策を立てているのか、4人の方に聞いてみました。

水も忘れずに準備を



側 園瀬 稔さん (南塚局3427)

北浦から転入して来たが、住宅が崩壊して外に飛び出す。地震のときあわてて外に飛び出す。外に飛び出すとき、下階の方に安全と思ひます。

関東大震災の体験から

川柳町子 中 村 政之助 (77歳)



川柳町子 中 村 政之助 (77歳)

大正12年の関東大震災。今から50年前のこと。この大震災を体験した方もなくなり、語り継ぐことが難しくなっています。ここに、関東大震災を体験した方々の文章を掲載します。

越谷の関東大震災

関東大震災は、越谷でも大きな被害をもたらしました。越谷には、大震災の犠牲者も多く、被災された方も多くいらっしゃいます。

隣近所の交流

大震災のとき、私は隣近所の人々から助けられました。今でも、その時のことを思い出して、感謝の気持ちを伝えています。



中 村 政之助さん (南塚局5の4)

関東大震災の思い出

大震災の思い出は、私にとって大切なものです。あの日の出来事は、私の心に深く刻み込まれています。

関東大震災体験記

北越谷2丁目 加藤 仁一郎 (69歳)

越谷の関東大震災

越谷には、大震災の犠牲者も多く、被災された方も多くいらっしゃいます。

隣近所の交流

大震災のとき、私は隣近所の人々から助けられました。今でも、その時のことを思い出して、感謝の気持ちを伝えています。

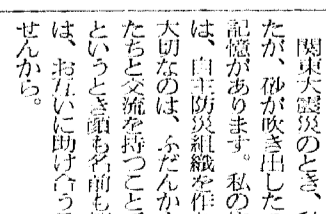

加藤 仁一郎さん (北越谷2丁目)

関東大震災の思い出

大震災の思い出は、私にとって大切なものです。あの日の出来事は、私の心に深く刻み込まれています。

関東大震災体験記

北越谷2丁目 加藤 仁一郎 (69歳)

越谷の関東大震災

越谷には、大震災の犠牲者も多く、被災された方も多くいらっしゃいます。

隣近所の交流

大震災のとき、私は隣近所の人々から助けられました。今でも、その時のことを思い出して、感謝の気持ちを伝えています。



畠山 美保さん (千間台西3の2)

関東大震災の思い出

大震災の思い出は、私にとって大切なものです。あの日の出来事は、私の心に深く刻み込まれています。

関東大震災体験記

北越谷2丁目 加藤 仁一郎 (69歳)

越谷の関東大震災

越谷には、大震災の犠牲者も多く、被災された方も多くいらっしゃいます。

隣近所の交流

大震災のとき、私は隣近所の人々から助けられました。今でも、その時のことを思い出して、感謝の気持ちを伝えています。

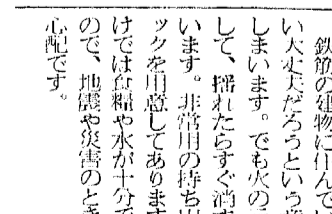

畠山 美保さん (千間台西3の2)

行政改革

都市的効果的経費運営的投資

都市の発展と住民の生活向上のために、効果的な投資を行うことが重要です。

災害に強い我が家・我が町

お宅の防犯対策を点検し、災害に強い家と町を実現しましょう。

鳥打慎太郎

鳥打慎太郎市長のコメント。災害対策に力を入れ、市民の安全を確保します。

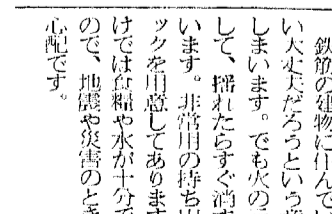

畠山 美保さん (千間台西3の2)

10月1日(火)は、国勢調査の日です。

「ごめんください」。
調査員です。

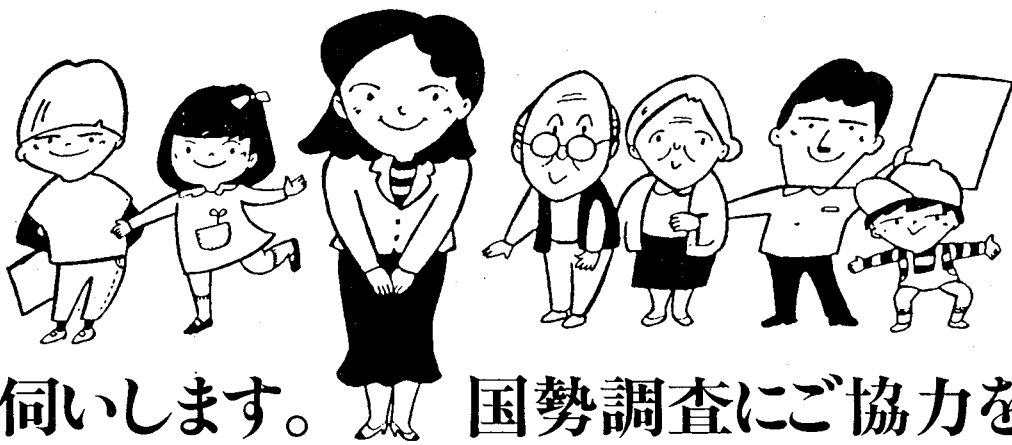

皆さんが主役です。
国勢調査
昭和60年10月1日(火)
9月下旬から10月上旬にかけて
調査員がお伺いします。
総務庁統計局 越谷市

調査員がお伺いします。 国勢調査にご協力を。

10月1日、全国いっせいに「国勢調査」が行われます。今回は大正9年の第1回調査から数えて14回目にあたります。調査の結果は国や都道府県などの行う福祉、雇用、住宅などさまざまな行政・財政施策の重要な資料となり、わたしたちの暮らしと住みよい環境づくりに大いに役立つのです。9月下旬から、調査員が調査票の配布と記入のお伺いにあがります。その後、調査員が調査票を回収するため再びお伺いしますので、それまでに記入を済ませてください。

すべての人が対象です

国勢調査は、国内に住んでいるすべての人が対象になります。9月下旬から10月上旬にかけて、調査員がお伺いし、調査票の配布と回収を行います。1人暮らしの若い方からお年寄りまで皆さんの協力がぜひとも必要なのです。また、旅行などで一時留守にしている方、3ヵ月以上わたって長期滞在している方、生まれたばかりの赤ちゃん、住み込みの従業員の方も対象になりますので、調査漏れにならないようご注意ください。

② 男女の別

男と女では、年齢別人口や就業状況などいろいろな面で違いがあるため男女の別を調べる必要があります。人口に関する統計表をつくるうえでも、これはとくに重要なものです。

③ 出生の年月

年齢別の人口を把握するうえで、欠かさないものです。多くの人は、年齢とともに、義務教育→進学→就職→結婚→子供の養育→退職→老後の生活といった人生コースをたどります。

④ 国籍

わが国に住んでいても、日本人と外国人とは、法律上の権利義務が異なるので、国籍別人口をきちんととらえておく必要があります。日本人と外国人とを分けた人口の男女別年齢別統計などは国勢調査でなければ正確な数字はつかえません。

⑤ 仕事の種類

産業の発展に伴って、同じ産業でありながら職種が多岐にわたるケースが多くなっています。したがって産業や従業上の地位とは違った角度から、経済構造の発展をうかがううえでの基礎資料となります。

⑥ 世帯の種類

世帯についての家族・経済構成などの統計は、耐久消費財、住宅の需要予測など、各々面から注目されています。

秘密は固く守られます

調査票に記入していただいた内容を調査員や調査関係者がほかに漏らしたり、統計以外の目的に使用することは法律によって固く禁じられています。個人や家庭の秘密はしっかりと守られています。どうぞ、安心してありのままを記入してくださいようお願いいたします。

今回の調査は17項目です

今回の国勢調査では、次の17項目についてお答えいただきます。

① 氏名

これによって調査もれや重複して調査することを防ぐとともに、記入内容に不備があったとき、照会する際にも使用するものです。

④ 世帯主の続柄

それぞれの世帯の家族類型や経済構成をみるために必要な項目です。家族類型は、核家族世帯、親族世帯、単独

調査するから調査でわかること

の世帯数などがつかめるので、農業対策や雇用対策などを立てるときに大いに役立っています。

⑤ 配偶の関係

配偶者がいるかないかでは、その家庭や社会生活などに、かなりの違いがみられます。

例えば、若い未婚者はまだ親の扶養を受ける例が多く、有配偶者世帯では、扶養者が死んだり離婚した場合、被扶養者としては、その後の生活保障が大きな問題になります。

また、年齢別人口の資料は、将来の人口の動きを知るために必要な死亡率や出生率を計算するときの基礎データにもなります。この資料と配偶関係、産業や職業などの資料と組み合わせることによって、地域別人口の構造も把握できます。また、世帯主の年齢の違いによって、家族構成も違ってきますので、世帯属性などのくわしいデータを知らずともかかせません。

就業別就業人数、職業別の就業人数の統計をつくるうえで欠かせないデータです。

⑧ 所属の事業所の名称

および事業の種類
就業者の所属する産業を把握するために必要です。就業者がどのような産業にたずさわっているかは、社会の経済動向の変化に伴って変わってきます。その意味から、経済政策、地域整備計画、雇用対策、国民所得の計算などのために必要とされます。

また、事業のほかに、小・中・高校や短大、大学などに通学していたか、家事に従事していたかを調べ、昼と夜の人口を計算しています。

また、従業上の地位を産業、職業などと組み合わせることにより、経済のしくみをさらに詳しく分析するための基礎データが得られます。

⑩ (勤めか自営かの区別)

産業や職業と同じように、社会・経済のしくみの現状と変動を、人口

また、従業上の地位を産業、職業などと組み合わせることにより、経済のしくみをさらに詳しく分析するための基礎データが得られます。

居住者の数と同じく、住宅の規模をみるためのもので、世帯人員と組み合わせると、1人当たりの畳数が明らかになります。これは居住水準の目安として使われます。

⑪ 居住者の数

居住者の数と同じく、住宅の規模をみるためのもので、世帯人員と組み合わせると、1人当たりの畳数が明らかになります。これは居住水準の目安として使われます。

⑫ 住居の建て方

近年、人口の都市集中に伴い、都市では世帯数が増加しています。そのため、狭い土地や空間を有効に利用する傾向が目立ち、住宅の中・高層化が進みます。この傾向は、共同住宅の比重が増えるばかりです。

また、住居のほかに、小・中・高校や短大、大学などに通学していたか、家事に従事していたかを調べ、昼と夜の人口を計算しています。

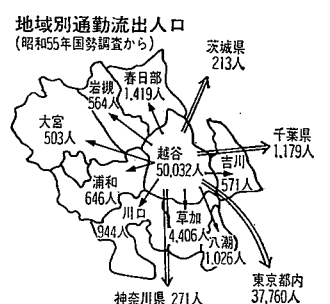

地域別通勤流出人口 (昭和55年国勢調査から)

このようにわが国の住居形式の現状と、地域によって異なる傾向を把握し、世帯の種類、世帯人員などと組み合わせられた統計表がつくられます。

調査票、記入して集計される

集計する方法

調査員が回収した調査票は、記入もれがないかなど調査員が検査したあと、指導員の検査を経て、市町村から都道府県へと集められます。その後、都道府県から今年12月中旬までに、総務庁統計センターに提出されます。

総務庁統計センターに集められたのち、集計に必要な職業、職業などの符号をつけ「光学式マーク読取装置(OMR)」にかかれ、マークを読み取り、磁気テープに記録し、電子計算機によって集計されます。

この調査票は外部の目につかないように厳重に保管され、集計が完了したのち溶解処理されます。

マークシートで

注意すること

調査票はマークシート方式になっています。この方式は昭和40年の国勢調査から採用されたのですが、これまでの記述方式と違って、集計期間が大幅に短縮され、結果がより早く公表されるようになります。

人権それは愛

「いじめ」について
その2

子ども社会でのいじめには、さまざまなものがあり、全体として従来よりも複雑になり、陰湿化しつつあるようです。

いじめの代表的なものには、次のようなものがあります。

- ・ひとりの子どもを仲間はずれにしてその子と口をきかない。
- ・近くにいて「バイ菌」とか「汚い」「くさ」と言ったりする。
- ・歩いていって、急に足を踏んで転倒させる。
- ・弁当、消しゴムのかすを入れる。
- ・文房具屋の品を盗んで来いと強要する。

このほかにも数多くあり、それらはさまざま激しくなっています。

これらのいじめが行われる場所は、だれもいない所ではなく、主に集団の場で多く行われているにもかかわらず、

家庭や学校では、知らなかったことが多くあります。

いじめられた子どもも周囲で見ている子どもたちも、いじめの事実を親や先生に報告しないことも多いです。親や先生に報告する、いじめられた子どもは「告げ口をした」といっていっせう激しくいじめられ、事態が悪化する。これを恐れ、周囲の子も助けようとして手出しをすれば、今度は自分がいじめられる側になることを考えているためでしょう。これらのことからいじめは見えない問題行動といえます。それだけに親や先生は、注意深く子どもたちの様子を見守ってあげなければ、発見が遅れて問題が深刻化してしまいます。

いじめは、「いじめっ子」と「いじめられる子」という関係だけで起るわけではありません。これらの直接の当事者を含めて、まわりでこれを支えていたり、面白がっている子どもも、見て見ぬふりをしている子どもも、自分さえよければよい」といった考えをなくさない限り、いじめはなくなりません。

そして家庭と学校と社会が一体となっていくために取り組むことはもちろんのこと、私たち一人一人が相手の立場に立って考え、行動することを忘れてはならないでしょう。

いじめは他人への配慮を欠く自己中心的な行動の現れです。『自分さえよければよい』といった考えをなくさない限り、いじめはなくなりません。

そして家庭と学校と社会が一体となっていくために取り組むことはもちろんのこと、私たち一人一人が相手の立場に立って考え、行動することを忘れてはならないでしょう。

悲しみはもつけない
交通安全

交通安全

交通安全

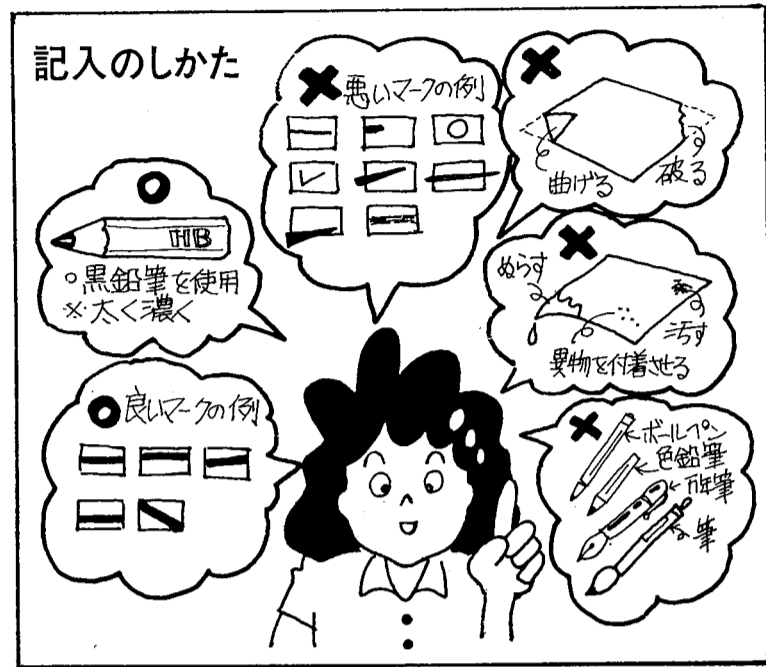

記入のしかた

悪いマスの例

- × 曲げる
- × 破る
- × ぬす
- × 汚す
- × 異物を付着させる

良いマスの例

- 黒鉛筆を使用
- × 太く濃く
- 鉛筆
- 色鉛筆
- 筆

広告物には規制があります

はり紙やはり札、立て看板など

ポスターやネオンサイン、ビラ等は本来、商業活動を活気づけるものですが、管理が十分に行われていないと通行する人や車両に危険を与えることがあります。また、色彩や掲出方法が適正でない、街の美観を損ねるなど、たった一枚のビラでも、街の顔や性格を変えてしまったりします。

市では、公的空間の環境を守るために、屋外広告物に関する法律や条例の条例に基づき、広告物の適正化について取り組んでいます。



違反看板を撤去する市職員—新越谷駅前で

違反広告物の撤去活動に協力ください

市では、違反広告物を一掃するため計画的に撤去活動を実施しています。が、違法に掲出する者が後をたちません。そこで、より効果を上げるために、皆さんに活動への参加を呼びかけています。住みよまらづくりにご協力をお願いします。

問合せ 道路課 内線2375
越谷土木事務所 内線59

交通安全

調査員が伺います

調査員が、9月24日から30日までの間に、皆さんのご家庭を訪問し、調査票をお配りします。ご記入いただいた調査票は、10月1日から7日の間に調査員がお伺いしますので、その時お渡してください。

市議会が開かれます

9月定例会が市役所議場で開かれます。日程は次の予定です。

【問合せ】
国勢調査越谷市実施本部
64-2111 内線2607・2608

道路交通法が一部改正された

主な改正点

- ①シートベルトは必ずしめる
- ②自動車運転者とは、運転者はシートベルトを着用しなければなりません。また、助手席の人にもシートベルトを着用させなければなりません。後部座席に人を乗せるときは、シートベルトを着用させるように努めなければなりません。(60年9月1日から)
- ③迷惑音運転の禁止
- ④自動車や原付車を運転する場合は、著しく他人に迷惑をおよぼすような騒音を出して、車を急発進させたり、急加速したり、空ふかしをしてはいけません。(60年9月1日から)
- ⑤原付車の右折方法が変更
- ⑥原付車は、片側3車線以上の道路や標識などによって右折方法が指定されている車線以下の道路交差点(交通整理が行われている所)では、自転車と同じ方法(2段階)で右折します。(61年1月1日から)
- ⑦自動1輪初心運転者の二人乗り禁止
- ⑧自動1輪免許をとってから1年たっていない初心運転者は、二人乗りをしてはいけません。(60年9月1日から)
- ⑨原付車もヘルメットは必ずかぶる
- ⑩原付車を運転するときは、必ずヘルメットを着用しなければなりません。(61年7月5日から)
- ⑪違法駐車車両の処分
- ⑫駐車違反で警察に保管された車両を3ヵ月たっても所有者などが引きとらない場合は、売却もしくは廃棄されることがあります。(60年7月25日から)
- ⑬初心運転者の違反講習

交通安全

交通安全

◆「チャリティー映画会」ビルマの竖琴」
 肢体不自由児(老)の生活居住(生) 施設建設準備資金作りのための第 6回チャリティー映画会を、9月22日 (日)、サンシティ越谷市民ホール・大ホールで開きます。時間は、開演10時、2回目12時50分、3回目15時40分、4回目18時20分。前売券は大人(高校生以上)1000円、子ども(小、中学生)800円。当日券は大人1200円、子ども1000円。問合せは事務局正子☎8619576。

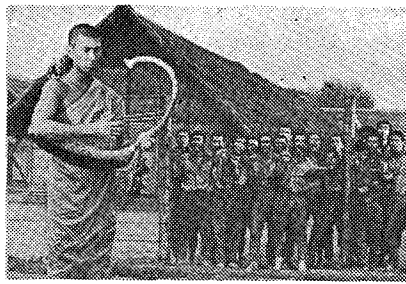

映画「ビルマの竖琴」の1シーン

◆NHK学園、秋の通信講座受講生募集
 この講座は、レポートの添削が中心

敬老会においでください

9月15日(敬老の日)

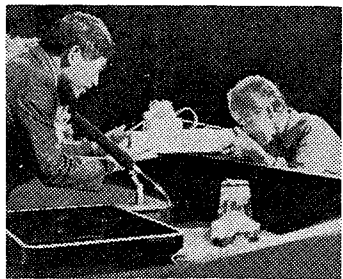

昨年の式典から

とき 9月15日(敬老の日)
 午前11時～午後2時
 ところ サンシティ越谷市民ホール (大ホール)

内容 第一部…式典、第二部…アトラクション(岡本敦郎・白根一男・久保幸江・池真理子のショー、婦人会の民踊)

受付 午前10時～10時50分(案内状受)

で、だれでも自宅にいなから自分のペースで学べます。

講座は書道、硬筆、楽しい母と子の書き方、簿記、俳句、短歌、古典、美しい日本語、文章、絵画、囲碁、英語、数学、国語、ファミリー写真、ビデオカメラの16講座50コースで、自分の力量に合ったコースを選べます。どなたでも受講できます。受付期間は9月10日(祝)まで。詳しい案内書を希望の方は、近くのNHKまたは左記へ、講座名と氏名、住所、電話番号を書いて、はがきで請求してください。案内書は無料です。

◆NHK学園OT係 ☎042517213
 151(代表)

◆越谷女声合唱団・コール・フロイデ
 会員を募集
 2年後に第2回リサイタルを予定しています。歌の好きな方、一緒に楽しく歌いませんか。毎週木曜日、午前10時～正午。大沢公民館ほか。会費は月2000円。問合せは杉本治子☎6310039。

◆「第九」を歌ってませんか
 12月22日(日)、第4回「第九」公演に向け、合唱団員を募集していま

す。指揮者は松尾葉子氏。新星日本交響楽団を迎えての大合唱です。熱心な方ならどなたでも参加ください。練習は毎週火曜日、午前10時～正午(中央住宅)、毎週水曜日、午後7時～9時(東都サンキャッスル)。月一回、合同練習あり。指導者は都司博氏(文化庁派遣講師、新星日響合唱団指揮者)・木部敏司氏(音楽家)・大勝秀也氏(指揮者)。会費、そのほか詳しくは左記へ。

問合せは東埼玉フィルハーモニー合唱団(旧第九を歌う会) 林和子☎6444461
 (昼)、山崎純子☎751117(夜)。

◆第13回越谷美術協会公募展
 10月2日(水)～6日(日)、午前10時～午後6時。6日は午後5時まで。サンシティ越谷市民ホール・ポルティニホール。搬入は10月1日(火)午後1時～6時。搬出は10月6日(日)午後5時。希望者は当日搬入のこと。作品は100号以下、3点以内。油彩、水彩、日本画、版画、彫刻。出品料1人2000円。優秀作品

には賞を出します。
 問合せ 大徳幸雄☎766303

◆越谷青年の家写真クラブ・木曜会写真展
 メンバーの日ごとの成果を発表します。9月12日(木)から17日(火)まで、午前10時～午後6時。ギャラリー・スペース。問合せは原康修☎6511715。

◆ドルチェ弦楽合奏団第2回定期演奏会
 9月14日(土)午後6時30分開演。サンシティ越谷市民ホール・小ホール。曲目はシンブルシンフォニー(プリテン作曲)、日本の四季より「夏」(早川正昭作曲)、クリンスリップス、その他。入場料3000円、全自由席。問合せは丸谷子☎7544747。

みんなの情報

◆勸業川原産岳・鎌倉彫展
 9月19日(木)～21日(土)午前9時～午後5時。21日は午後4時まで。サンシティ越谷市民ホール・ポルティニホール。問合せは勸業川原産岳☎754230。

◆話し方サークル会員募集
 話し方下手で損をしている方、大勢の前でも話せるようになります。毎月第1・3土曜日、午前10時～正午。福祉会館会議室。月会費1500円。問合せは、星野緑☎622781。

◆ハイキングクラブ会員募集
 四季折々のすばらしい自然を味わってませんか。当クラブは越谷市レクリエーション協会に所属、月1～2回のハイキングのほか市民ハイキングも主催しています。入会を希望する方は詳しくお知りになりたい方は左記へ連絡のうえ、9月12日(木)午後7時30分、中野書店(蒲生駅東口徒歩3分)においでください。当日は9月15日(日)に予定している新入会員歓迎・奥多摩大岳山ハイキングの案内もいたします。入会金800円。年会費3000円。問合せは中野書店☎8610815。

◆青年団社交ダンスクラブ・初心者講習会受講生募集
 9月21日(土)から12月14日(土)までの毎週土曜日、午後6時30分～8時30分。越谷公民館。対象は18歳以上30歳以下の方。会費は月500円。問合せは矢野英美☎741503(午後10時まで)、鈴木桐子☎6412540(午後9時まで)。

◆司法書士・土地家屋調査士による登記相談(毎月第2土曜日)
 9月14日(土)午前9時～正午、市役所1階市民相談室。問合せは広報広聴課広報係☎2214。

◆人権相談(毎月第3木曜日)
 9月19日(木)午前10時～午後3時、松伏助役場。問合せは広報広聴課広報係☎2214。

◆国民年金相談
 毎週木曜日、午後1時～4時、市役所1階市民相談室。問合せは保険年金課国民年金係☎2114。

◆労働・労務相談
 9月11日(水)・25日(水)午後1時～4時(電話可)。11日・市役所第1会議室A、25日・市役所第2会議室A。内容は労働組合・労使関係に関する相談、賃金・退職金・労働時間・労働災害その他労働条件の相談、健康保険・厚生年金・労災・雇用保険などの内容説明や手続き。相談無料。秘密厳守。ほかの日でも受け付けます。問合せは商工課☎2266。

◆経営相談(毎月第1・3水曜日)
 9月4日(水)・18日(水)午前10時～午後4時、市役所5階第2会議室A。内容は事業経営上の問題・事業改善・事業転換・新規開業・開店など経営の相談。相談無料。秘密厳守。相談希望の方は事前にご連絡ください。問合せは商工課☎2266。

◆下請取引(製造・修理業)の移動あっせん相談
 9月11日(水)午前10時～正午、越谷県事務所会議室。下請取引のあっせん相談。当センターでは常時相談を受け付けています。問合せは(財)埼玉県中小企業振興センター下請振興課・県大宮(同庁舎3階)☎04861418811。

◆不動産無料相談(宅建協会越谷支部による)
 9月10日(火)午後10時～午後3時、埼玉県宅建協越谷支部(市役所2階)。丸は不動産に関する相談。相談費・宅建協会顧問費。宅建協越谷支部。問合せは埼玉県宅建協会支部☎6417266。

◆行書士による無料相談
 (毎月第1・3金曜日)
 9月6日(金)・20日(金)午後1時～4時、福祉会館2階会議室。



ト会からボランティアセンター(善意銀行)にありました。ご希望の方は、無料撮影券を差し上げますので社会福祉協議会までおいでください。
 対象 市内在住の75歳以上の方(明治44年4月1日以前生まれ)
 撮影 9月16日(月)～20日(金)の午前9時～午後4時に左記の場所 マクドウスタジオ(赤山町2の132☎6633119)▽高梨写真館(蒲生町18☎8619974)▽東武写真館(弥生町10の25☎6216702)▽富士越谷写真店(蒲生旭町1の5☎8611955)▽ミヤコ写真館(大沢1の4の6☎762712) *写真はカラー・カネ版一枚(2枚

◆100万円まで融資
 老人居室整備資金
 お年寄りとその家族に好ましい家族関係を維持していただくため、お年寄りの専用室を増築または改築する方に老人居室整備資金を融資しています。次の要領で申請してください。融資対象者は次のすべてに該当する方に限

◆戦没者等の遺族へ特別弔慰金の支給
 満州事変開始後の戦没者等の遺族で、今年4月1日以前公務扶助料・遺族年金等を受ける人のない遺族の方へ特別弔慰金が支給されます。請求については説明会を下記の日程で行いますので、会場においでください。
 *駐車場が狭いため、車での来場はご遠慮ください。
 問合せ 福祉課 内線2083

◆各種相談
 ▼行政相談(毎月第2金曜日)
 9月13日(金)午前10時～午後3時、福祉会館1階相談室。問合せは広報広聴課広報係☎2214。
 ▼税務相談(毎月20日)
 9月20日(金)午前10時～午後3時、市役所1階市民相談室。問合せは広報広聴課広報係☎2214。
 ▼弁護士による交通事故相談(毎月第3火曜日)
 9月17日(火)午後1時～4時、市役所1階市民相談室。問合せは広報広聴課広報係☎2214。
 ▼市民相談室では、日曜・祝日を除く毎日、交通事故相談員が交通事故の相談を受け付けています。問合せは市民相談室交通事故担当☎2002。

実施日 地区 会場 時間
 9月10日(火) 新方 新方公民館 午後2時
 9月11日(水) 増林 増林公民館
 9月12日(木) 荻島 荻島公民館
 9月13日(金) 蒲生 蒲生公民館
 9月18日(水) 桜井 桜井公民館 午前10時
 9月19日(木) 川柳 川柳公民館 午後2時
 9月20日(金) 出羽 出羽公民館
 9月25日(水) 大袋 大袋公民館
 9月26日(木) 北越谷 北越谷公民館 午前10時
 9月27日(金) 大沢 大沢公民館 午後2時
 9月30日(月) 越谷 福祉会館
 10月1日(火) 大相模 大相模公民館

る方)または(財)埼玉県労働者信用基金協会の保証を受けてください。
 ▼担保 貸付対象物件を1番抵当に設定(公的住宅融資を併用する場合は後順位でも可)
 ▼申込み 10月7日(月)～9日(水)、午前9時～午後4時、市役所第2会議室。
 *当日は必ず印鑑をお持ちください。
 問合せ 商工課 内線2266

◆勤労者住宅資金を
 お貸しします
 市では、勤労者住宅資金貸付制度による昭和60年度第2回の融資申込みを次のとおり受け付けます。
 ▲申込み資格 ①次の①から④までのすべてに該当する方
 ①市内に住所のある勤労者または市内の事業所等に勤務する方で、市

以上希望の方は有料となります) 問合せ 社会福祉協議会 内線2801

◆貸付期間 25年以内
 ◆貸付利率 年利6.72パーセント
 ◆償還方法 元利均等の月賦償還または月賦・半年賦併用償還
 ◆連帯保証人 1人(保証能力のある方)

◆貸付金額 500万円以内(申込みの方の借入総額が貸付総額を超えない場合は抽せんとなります)
 ◆貸付期間 25年以内
 ◆貸付利率 年利6.72パーセント
 ◆償還方法 元利均等の月賦償還または月賦・半年賦併用償還
 ◆連帯保証人 1人(保証能力のある方)

◆貸付金額 500万円以内(申込みの方の借入総額が貸付総額を超えない場合は抽せんとなります)
 ◆貸付期間 25年以内
 ◆貸付利率 年利6.72パーセント
 ◆償還方法 元利均等の月賦償還または月賦・半年賦併用償還
 ◆連帯保証人 1人(保証能力のある方)

大学公開講座 受講生募集

文教大学・獨協大学

大学が受け持つ教育と研究の内容を公開し、豊かな地域社会の創造と生涯教育の推進を図るために行われる講座です。内容は、日常生活にかかわりの深い問題を取り上げています。

文教大学 (講師敬称略)

回数	日時	内容
第1回	10月5日(出) 13:00~13:30	開講式
	13:30~15:30	「今、家庭は...現代家庭の危機」 森井利夫
第2回	10月12日(出) 13:30~15:30	「夫婦の絆の現在と未来」 岡堂哲雄
第3回	10月19日(出) 13:30~15:30	「子どもはこれだけのかわい子で産まれたら」 角田 巖
第4回	10月26日(出) 13:30~15:30	「家庭経済をみなおす」 蒲生不二男
第5回	11月2日(出) 13:30~15:30	「老人と家族」 田中 滋子
第6回	11月9日(出) 13:30~15:30	「労働と家庭」 小山田英一
第7回	11月16日(出) 13:30~15:30	「地域社会と家庭」 菊池美代志
第8回	11月30日(出) 13:30~15:30	「子どもからみた家庭」 秋山 勝
第9回	12月7日(出) 13:30~15:30	「生涯教育と家庭」 野島正也
第10回	12月14日(出) 13:30~15:30	「家庭の未来」 水島恵一ほか
閉講式	15:30~16:30	

獨協大学 (講師敬称略)

講義日	第1講座 芸術家の生き方に学ぶ		第2講座 コンピュータを考える	
	1時限(1:30~3:00)	2時限(3:10~4:40)	1時限(1:30~3:00)	2時限(3:10~4:40)
9月28日(出)	D.H.ロレンスの青春:「息子たち、悪人たち」の世界を記し、北澤 滋久	生涯300年、J.S.バッハの楽しさと意味 関 徹雄	コンピュータとは 前田功雄	情報の表わし方 立田ルミ
10月5日(出)	中世ドイツの演劇 永野藤夫	J.グリンとその時代-生涯200年よせて- 室田 剛	コンピュータを動かすには 本田 勝	プログラムとは 富田幸弘
10月12日(出)	中国文学の日本への影響 -とくに唐詩を中心として- 宮澤康造	フェルナンデス・イベル-東洋の心を愛したスペイン現代絵画の巨匠- 渡 洋子	プログラム(SPSS統計パッケージ)を使う 常盤 繁	情報管理 高柳敏子
10月19日(出)	マルセル・デュシャンあるいは神話の破壊者 横張 誠	ラ・フォンテーヌの生涯 松山恒見	コンピュータの利用 A.放送における利用-放送番組を支えるコンピュータシステム- B.大学における利用 C.パソコンの利用 D.ターミナルからの利用 NHK 石川 裕 ほか	コンピュータ利用、光と影 田村中一
10月26日(出)	ロマンチックということ 朝倉保平	紫式部の人間性 河北 勝	コンピュータ・ネットワーク 日本電気(株) VAN企画課 嶋 直	

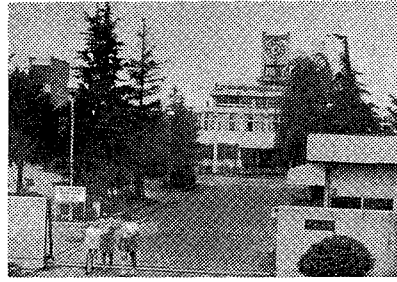

文教大学キャンパス

第3回 伝統的手工芸品展



昨年手工芸品展から

江戸時代から市内で受け継がれてきた伝統的手工芸品を多くの方に知っていただくため、第3回越谷市伝統的手工芸品展を開催します。

9月6日(金)~8日(日)、午前10時~午後5時、サンシティ越谷市民ホール(ポルティコホール)。

内容は、人形、だるま、桐たんす、桐箱、せんべいの展示・実演、即売です。

主催は越谷市伝統的手工芸品振興協議会、後援は越谷市、越谷市商工会、越谷市観光協会です。

商工課 内線2663
越谷市商工会 66-6111

みんなの国保 シーズ51

国保と老人の医療

老人の医療には、県の制度のものとの制度のものがあります。

県は、国保などの医療保険加入者で、一定の所得限度内にあり年齢が68歳以上70歳未満の方が受給対象となります。受給資格は、満68歳・満69歳の除外費用は別になります。

誕生日の初日から発生し、国の制度である老人保健法の該当となるまで有効です。③該当となる方には、市役所老人福祉課から通知をしますので、市役所老人医療費受給者証の交付を窓口で受けてください。

誕生日の初日から発生し、国の制度である老人保健法の該当となるまで有効です。③該当となる方には、市役所老人福祉課から通知をしますので、市役所老人医療費受給者証の交付を窓口で受けてください。

誕生日の初日から発生し、国の制度である老人保健法の該当となるまで有効です。③該当となる方には、市役所老人福祉課から通知をしますので、市役所老人医療費受給者証の交付を窓口で受けてください。

誕生日の初日から発生し、国の制度である老人保健法の該当となるまで有効です。③該当となる方には、市役所老人福祉課から通知をしますので、市役所老人医療費受給者証の交付を窓口で受けてください。

保留地14区画公売 鷺高区画整理地内

越谷市が施行している鷺高土地区画整理事業地区内の保留地(換地処分後は宅地)14区画を公売します。

面積 109.67平方メートル(1区画)~310.83平方メートル(1区画)

価格 1600万円台(1区画)~4200万円台(1区画)、最多価格帯2100万円台(5区画)

交通 北越谷駅東口徒歩8分~25分

公売の方法 公開抽せん(10月18日)

申込資格 申込みは1世帯(1法人)1区画のみ。当選した場合、売買契約日(10月24日)に契約金額の10パーセントを契約保証金として、また、残額を12月21日までに一括納入できる個人または法人

案内書の請求 ご希望の方は9月9日(月)から市役所3階区画整理課へ。郵送希望の場合は一部につき切手170円分を同封して請求して下さい

融資制度 この保留地の買受資金として埼玉銀行の融資制度が利用できます

*詳しいお知らせは次号で 問合せ 区画整理課 庶務係 内線2333

再版されました 市史編さん刊行物

好評をいただいている「越谷ふるさと散歩(上)」・「越谷の歴史物語第一集」(写真)が再版されました。価格はいずれも600円です。お求めは、教育委員会社会教育課または市史室(市立図書館内)で。 問合せ 教育委員会社会教育課 内線2723

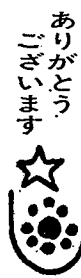
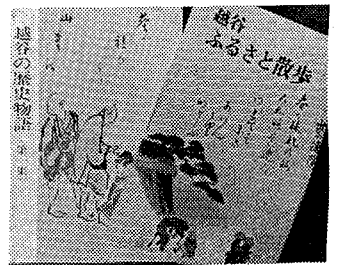

【善意銀行扱い(6月分)】 恵まれない方へ▽大相模中生徒会から使用済み手1万0559枚▽越谷親と子のよい映画を観る会から映画観賞券招待券1760枚▽袋山の倉持博博さんから布団▽大房の岩崎京子さんから20円▽平方の加藤正さんから紙オムツ▽(株)ナンパワから「オスのまほうつかい」招待券10枚、20名分▽匿名の方から3000円 児重福祉のために▽大同さつき好友会から6578円 順正苑へ▽金田書店から12万円 あけぼの学園へ▽中町の五十嵐博さんからヒデオカメラ一式(30万円相当)▽匿名の方から2万5000円 愛の詩基金へ▽中村よしさんから3000円▽朝市推進委員会から5000円▽(株)東武より新聞社から5万円▽倫理研究所越谷準支所から5000円▽(株)ナンパワから6万8776円▽農(株)カスミストアから10万円▽農

【福祉課扱い(7月分)】 社会福祉のために▽東町の植竹安維さんから1万円▽アフリカ飢饉救済のために▽大相模中生徒会から1万1466円

【善意銀行扱い(7月分)】 恵まれない方へ▽上間久里の斎藤麻理さんから乳母車ほか1点▽大相模中生徒会から使用済み手9839枚▽匿名の方から3000円▽小池手芸編物教室から手芸材料▽蒲生の生方甲子郎さんから冷蔵庫▽蒲生東町の坂井嘉輔さんから日用品等 あけぼの学園へ▽匿名の方から5000円▽匿名の方から5000円 みのり学園へ▽匿名の方から425円▽平方の森正次さんから5000円 しらこばと職業センターへ▽東越谷の鶴岡盛一さんから1万円▽長谷川ますみさんから応援用ソファ▽脚 順正苑へ▽越谷本町の安井こうさんから28万円 老人施設へ▽匿名の方から5万円15枚 各施設へ▽匿名の方から1万23本 ボランティア連絡会へ▽(株)こぐまから10万円 交通遺児へ▽武州百人会から1万8000円 大沢・北越谷老人給食へ▽鶴越自治会から4900円 愛の詩基金へ▽(有)よしすやストアから7167円▽朝市推進委員会から3000円▽あじ平越谷店から2万円▽日新通建設(株)埼玉営業所から9万円

みんなで魚釣りをしよう 入漁無料券を発行

市と県では、市民のみなさんに身近で快適な釣り場を提供するため東部漁業協同組合と協力して毎年、葛西用水・元荒川にコイ・フナなどを放流しています。現在、釣りをする場合には、入漁料が必要となっていますが、今年から次の日程・場所での入漁無料券をお持ちになった方に限り無料で釣りを楽しむことができます。

9月20日(金)。葛西用水・元荒川(図の区間)＊リールによる釣りなどはご遠慮ください。詳しくは環境保全課・内線2254へ。

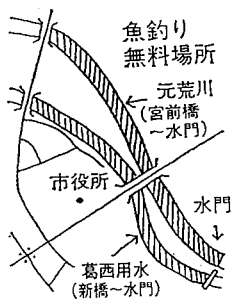

●入漁無料券●
9月20日(金)
○本券は常時携帯し係員の指示があった場合提示してください
○本券は1人1枚当日限り有効です
○ゴミは必ず持ち帰ります
・埼玉県・越谷市
・東部漁業協同組合

内容は内容証明・契約・示談・相続・遺言・告訴・告発・法律文書・会社設立・営業許可・農地転用・開発許可・金銭貸借問題、家事問題などの相談。電話での相談はできません。 問合せは行政書士会越谷支部 63-1488。

▼家庭児童相談
毎月曜日(金曜日) 福祉会館内 家庭児童相談室で、学校や幼稚園に行けない、夜尿や爪かみ、チックが治らない、非行の心配があるなどの養育に関する相談。電話相談可。相談無料、秘密厳守。問合せは家庭児童相談室・内線2806。

優良運転者を表彰します
【申請はご自身で】

越谷交通安全協会と越谷警察署では、交通事故防止に努めている優良運転者を表彰します。

△該当者
①5年以上の運転経験があり(二輪・原付を含む)、過去に越谷交通安全協会長・越谷警察署長連名表彰を受け5年経過している方 ②過去5年以上無事故無違反の方 ③原則として越谷交通安全協会員である方

△申請手続き
9月2日(月)~30日(月)に、ご自分で申請書に無事故無違反証明書を添えて、警察署または派出所・駐在所に提出してください。その際には会員証をご提示ください。申請書と無事故無違反証明交付申請書は、警察署・派出所にあります。

△表彰日
受賞者には表彰日時・場所を通知します。

△無事故無違反証明交付手続き
証明書交付申請書に所定事項を記入し、1通につき手数料6000円を添えて郵便局に振り込んでください。15日~20日ぐらいで証明書が自宅に届きます。交付期間を見込んでお早めに申請してください。

問合せ 越谷交通安全協会(越谷警察署内) 64-66660



●第154回日本古典文学鑑賞講座

9月14日(土)午後2時～4時、市立図書館視聴覚ホール(2階)で。テーマは中世庶民の心を読む「御伽草子」。講師は大野薫氏。

●第341回市民読書会

9月21日(土)午後1時30分から市立図書館研修室1(3階和室)。山口洋子著「演歌の虫」(直木賞受賞作品)。テキストは図書館にあります。

●映画会「チャンプ」(日本語字幕)

9月7日(土)・22日(日)午後2時～4時、市立図書館視聴覚ホール(2階)。先着80名。入場無料。対象は中学生以上の方。

●「論語」を読む会

9月1日(日)・22日(日)午後2時～3時30分、市立図書館研修室2(3階)。テキストは金谷治訳注「論語」(岩波文庫)。講師は大塚伴鹿氏(越谷市名誉市民)。

●児童文学講演会

9月20日(金)午前10時30分～午後0時30分、市立図書館視聴覚ホール(2階)。子どもの本に関心のある方、子どもの本について知りたい方はご参加ください。

演題は「子どもの本を創る」、講師は門馬正毅氏(かど創房)。定員80名。入場無料。申込みは9月10日(火)午前10時から市立図書館へ(電話可)。

●9月の休館日

2日(月)・3日(館内整理日)・9日(月)・15日(祝)・16日(月)・23日(祝)・24日(振替休日)・25～29日(特別館内整理期間)・30日(月)

●移動図書館「しらこぼと号」の巡回日程

Table with columns: 巡回日, 駐車場, 駐車時間. Lists various dates and locations like 袋井, 大宮, 越谷, etc.

問合せ 市立図書館 電話65-2655



●東京フィル越谷市民名曲コンサート

10月6日(日)午後2時開演、大ホールで。指揮ウィルフレート・ベトヒャー、ピアノ 花房晴美、演奏 東京フィルハーモニー交響楽団。入場料A2500円、B2000円(全席指定)。発売中、電話予約も受け付けます。

●ウィーン音楽の調べ

10月16日(水)午後6時30分開演、大ホールで。ハインツ・ワルベルグ指揮、ウィーン・トーンキョウストラ管弦楽団演奏。入場料は5000円(全席指定)。発売中、電話予約も受け付けます。

●ホセ・ミゲル、長嶺ヤス子のフラメンコ'85

10月19日(土)午後6時30分開演、大ホールで。出演はスペインの鷹ホセ・ミゲル、裸足の舞姫長嶺ヤス子、ほかにスペイン音楽の奏者数名。入場料S5000円、S4500円、A3000円(全席指定)。発売中、電話予約も受け付けます。

●サンシティ名画劇場

「戦場のメリークリスマス」9月27日(金)・28日(土)・29日(日)午後6時30分上映、28日は午後2時20分と午後6時30分の2回上映。小ホールで。主演はビートたけし、デビット・ボウイ、坂本龍一。入場料は500円(整理券)。整理券は各公民館、市役所正面玄関、市立図書館、越谷青年の家、市民ホールにあります。

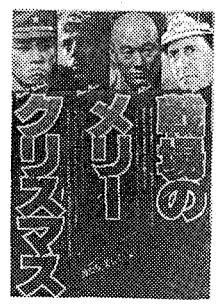

問合せ 越谷コミュニティセンター 電話85-1111

職員募集

越谷市では昭和61年4月1日付採用の職員を募集します。▽助産婦・看護婦...若干名

▽資格▽三交勤務の可能な助産婦・看護婦の免許取得者(見込み可)で昭和25年4月2日以降に生まれた方

▽試験日 9月27日(金)・28日(土)書類提出 9月25日(水)午後5時までに必着

▽理学療法士...若干名▽資格▽理学療法士免許取得者(見込み可)で昭和25年4月2日以降に生まれた方

▽試験日 10月9日(水)書類提出 10月7日(月)午後5時までに必着

問合せ 職員課人事係 内線26501・26502

募集します

●第4回市民ゴルフ大会参加者 10月8日(火)、古賀志カントリークラブで。対象は市内在住の方、定員は180名(申込み順・1地区14名)。

●第8回野外オリエンテーリング 10月10日(祝)、国立赤城青年の家で。対象は、3～5人の家族(子どもは小学1年生以上)、小学4年生以上は個人参加可。

●第11回レクリエーション講習会 対象はレクリエーション活動に興味のある原則として18歳以上の青年男女、講習終了後はレクリエーションリーダーとして活動できる方。

●第11回レクリエーション講習会 対象はレクリエーション活動に興味のある原則として18歳以上の青年男女、講習終了後はレクリエーションリーダーとして活動できる方。

●95国際青年年記念 青少年ふれあいまつり 9月21日(土)・22日(日)、雨天の場合は28日(土)・29日(日)、見田方遺跡公園で。

●41回市民ハイキング 八ヶ岳山ろくの秋を 10月13日(日)、12日午後7時、市役所前出発。

●41回市民ハイキング 八ヶ岳山ろくの秋を 10月13日(日)、12日午後7時、市役所前出発。

●41回市民ハイキング 八ヶ岳山ろくの秋を 10月13日(日)、12日午後7時、市役所前出発。

●市役所の電話番号は64-2111

電話番号は64-2111

●市民文化祭出品作品出展者

11月21日(木)・24日(日)サンシティ越谷市民ホールで開かれる第17回市民文化祭の出品作品の出展者を募集します。

●手話講習会(夜の部)参加者

聴覚障害者が言語として日常使用している手話を広く学び、聴覚障害者の生活と福祉向上のため手話ボランティアの育成をめざしています。

●固定資産税

固定資産税の評価替えとは何ぞか。固定資産税の評価替えとは何ぞか。

●固定資産税の評価替えとは何ぞか。固定資産税の評価替えとは何ぞか。固定資産税の評価替えとは何ぞか。

●固定資産税の評価替えとは何ぞか。固定資産税の評価替えとは何ぞか。固定資産税の評価替えとは何ぞか。

●固定資産税の評価替えとは何ぞか。固定資産税の評価替えとは何ぞか。固定資産税の評価替えとは何ぞか。

●固定資産税の評価替えとは何ぞか。固定資産税の評価替えとは何ぞか。固定資産税の評価替えとは何ぞか。

●第11回レクリエーション講習会 対象はレクリエーション活動に興味のある原則として18歳以上の青年男女、講習終了後はレクリエーションリーダーとして活動できる方。

●第11回レクリエーション講習会 対象はレクリエーション活動に興味のある原則として18歳以上の青年男女、講習終了後はレクリエーションリーダーとして活動できる方。

●第11回レクリエーション講習会 対象はレクリエーション活動に興味のある原則として18歳以上の青年男女、講習終了後はレクリエーションリーダーとして活動できる方。

●第11回レクリエーション講習会 対象はレクリエーション活動に興味のある原則として18歳以上の青年男女、講習終了後はレクリエーションリーダーとして活動できる方。

●第11回レクリエーション講習会 対象はレクリエーション活動に興味のある原則として18歳以上の青年男女、講習終了後はレクリエーションリーダーとして活動できる方。

●第11回レクリエーション講習会 対象はレクリエーション活動に興味のある原則として18歳以上の青年男女、講習終了後はレクリエーションリーダーとして活動できる方。

●第11回レクリエーション講習会 対象はレクリエーション活動に興味のある原則として18歳以上の青年男女、講習終了後はレクリエーションリーダーとして活動できる方。

県営住宅に
入居希望の方

申告登録
を受け付けます

県営住宅への入居は、申告登録制度を採用しています。この制度は入居を希望する方から申告をしていただき、優先順位に従って登録し、順次入居していただくものです。今回の申告登録の有効期限は昭和64年3月31日までです。△申告の資格▽次の①～④までのすべての条件を備えている方

- ①県内に住所または勤務先がある
- ②現に同居または同居しようとする親族(内縁関係および婚約者を含む)がある

移動県政教室
に参加しよう

県では、県政への理解と関心を高めていただくため移動県政教室を行います。ぜひご参加ください。

9月20日(金)午前8時、市役所玄関前に集合、解散は午後4時30分

市史編むだよ (353)

近藤勇と越ヶ谷 (その1)

京都守護職会津藩の市中見廻(まわり役)として、数多くの勤王浪士の殺害逮捕に関与し、特に京都で恐れら

れた新選組隊長近藤勇は、慶応四年(一八六八)一月、鳥羽伏見の戦いで敗れ、江戸に逃げ帰ると幕府若年寄大久保大和と交わり、甲陽鎮撫(ちんぶ)隊を編成して、同年三月一日甲府に陣を進めた。しかし、すでに甲府城は官軍に接収されていたため、近藤は官軍と密通して一戦を交えたが、敗れて江戸に走り、足立郡綾瀬の五兵衛新田で敗兵の集結を待った。

こうして、二月の末ごろ下総(しもとうさ)国流山に入り、酒造業長岡屋(現秋元商店)を屯所として再起を図ったが、官軍は、流山に浪士が集結しているのを知り、四月三日流山に軍を進めた。近藤は、このとき大久保大和と称し、恭順の意を示して官軍に降参(くだ)った。捕えられた近藤は、板橋の官軍本部に連行されたが、近藤勇と判明、四月二十五日板橋庚申(こう

しん)塚の刑場で斬(ざん)首の刑に処せられ、首は京都に送られて、三条河原にさらされた。行年三十一歳。ところで、近藤勇が流山で捕えられ、板橋に送られた間の経過はつまびらかでなく、さまざまな説があるが、近藤勇を逮捕し、板橋に送った官軍の士・富田重太郎の「官軍記」によると、おおよそ次のとおりである。

四月二日越ヶ谷宿泊り、翌朝、一隊は春日部を経て結城へ、一隊は流山をさして進軍、このうち流山方面探索の斥候(せっこう)によると、流山には賊軍多数屯集の趣、一行は江戸川を渡り、銃に弾をこめて屯所とみられる味増(みぞ)屋(長岡屋)を囲んだところ、大久保大和と称する隊長らしき男が現れ、それがしは官軍の分隊で、よき折に加勢申すべき所存、官軍には敵対しない旨申し述べ、もともと流

山称名院にも大久保の一隊が屯集している由のこと、そこへ案内させたところ、この一隊は、四つ時(午前一時)時、彦根藩の斥候に発見され、兵器を捨て難散、押収した小銃は、二五〇丁に及んだという。それにより、大久保の本陣味増屋を探索したところ、北側の山の麓より銃を五、六発打ちかけられたが、大久保大和が捕えられたことを知り、残りの者は百姓などの姿に装束し、山中に逃げこんだ。そのうち日が暮れたので本陣で休息したが、四つ過ぎ(午後一時過ぎ)命によって流山を出立、越ヶ谷宿に卯の刻(午前六時)に到着、そのまま一〇時ごろまで休息、目を覚まし、朝飯を食し湯に入った。それより昨日流山で分捕った鉄砲や刀を宿所に預け置き、大久保大和を板橋の官軍本部に送り届けた。

近藤勇の屯所みそ屋

犬の引き取り日程

実施月日	会場	時間
9月12日(木)	蒲生一丁目集会所前	午前 9:00~9:10
	川柳公民館前	9:20~9:30
	大相模公民館前	9:40~9:50
	大南相模村公民館前	10:00~10:10
	増森神社前	10:20~10:30
	旧増林農協倉庫前	10:40~10:50
	弥太郎公民館前	11:00~11:10
	大新沢高公民館前	11:20~11:30
	新船渡香取神社前	11:40~11:50
	山谷金塚倉庫前	午後 1:30~1:40
9月19日(木)	蒲生公民館前	午前 9:00~9:10
	大出羽公民館前	9:20~9:30
	南団地集会所前	10:00~10:10
	赤山町公民館前	10:20~10:30
	北山越新島公民館前	10:40~10:50
	下新島公民館前	11:00~11:10
	大下大恩香取公民館前	11:20~11:30
	大下大恩香取公民館前	11:40~11:50
	大下大恩香取公民館前	午後 1:30~1:40
	大下大恩香取公民館前	1:50~2:00

業態者健康診断

昭和60年度業態者健康診断を次のとおり実施します。該当者は必ず受診するようにしてください。

△該当者▽食品関係業態者(理容・美容・クリーニング・旅館・浴場など)

△時間▽午前の部...10時~11時 問合せ 越谷保健所

業態者健康診断

昭和60年度業態者健康診断を次のとおり実施します。該当者は必ず受診するようにしてください。

△該当者▽食品関係業態者(理容・美容・クリーニング・旅館・浴場など)

△時間▽午前の部...10時~11時 問合せ 越谷保健所

固定資産税の評価替えが実施されましたが、今回の評価替えによる固定資産税「や」都市計画税の増加額はわずかです。増税を理由とした地代や家賃

都市計画道路の変更

都市計画道路の種類および名称...都市計画道路3・4・17越谷駅西口線

コミュニティ情報紙

「コンクール」

コミュニティ活動の輪を広げ、地域の課題や情報を伝えるコミュニティ情報紙による広報活動を奨励するため、コミュニティ情報紙コンクールを行います。

第9回 ミス交通安全コンテスト

10月13日(日)に開かれる第11回交通安全市民まつりの「華」、ミス交通安全コンテストの出場者を募集します。

狂犬病予防注射は年1回です

越谷保健所、越谷市、獣医師会主催による60年度第2回狂犬病予防注射の実施予定はあります。

業態者健康診断日程

月日(曜)	会場	業種
9月2日(月)	越谷保健所	環境(理容・旅館) 環境(美容・クリーニング)
3日(火)	越谷保健所	食品
4日(水)	蒲生公民館	食品・環境
6日(金)	丸森センター	食品・環境
10日(火)	越谷保健所	環境・食品
11日(水)	越谷保健所	環境・食品

都市計画案の縦覧

越谷都市計画越谷駅西口土地区画整理事業の都市計画案を縦覧します。

都市計画案の縦覧

越谷都市計画越谷駅西口土地区画整理事業の都市計画案を縦覧します。

コミュニティ情報紙

「コンクール」

コミュニティ活動の輪を広げ、地域の課題や情報を伝えるコミュニティ情報紙による広報活動を奨励するため、コミュニティ情報紙コンクールを行います。

第9回 ミス交通安全コンテスト

10月13日(日)に開かれる第11回交通安全市民まつりの「華」、ミス交通安全コンテストの出場者を募集します。

狂犬病予防注射は年1回です

越谷保健所、越谷市、獣医師会主催による60年度第2回狂犬病予防注射の実施予定はあります。

業態者健康診断日程

月日(曜)	会場	業種
9月2日(月)	越谷保健所	環境(理容・旅館) 環境(美容・クリーニング)
3日(火)	越谷保健所	食品
4日(水)	蒲生公民館	食品・環境
6日(金)	丸森センター	食品・環境
10日(火)	越谷保健所	環境・食品
11日(水)	越谷保健所	環境・食品

電話加入権を公売します

市税滞納処分(差し押さえ)による電話加入権を公売します。

都市計画案の縦覧

越谷都市計画越谷駅西口土地区画整理事業の都市計画案を縦覧します。

コミュニティ情報紙

「コンクール」

コミュニティ活動の輪を広げ、地域の課題や情報を伝えるコミュニティ情報紙による広報活動を奨励するため、コミュニティ情報紙コンクールを行います。

第9回 ミス交通安全コンテスト

10月13日(日)に開かれる第11回交通安全市民まつりの「華」、ミス交通安全コンテストの出場者を募集します。

狂犬病予防注射は年1回です

越谷保健所、越谷市、獣医師会主催による60年度第2回狂犬病予防注射の実施予定はあります。

業態者健康診断日程

月日(曜)	会場	業種
9月2日(月)	越谷保健所	環境(理容・旅館) 環境(美容・クリーニング)
3日(火)	越谷保健所	食品
4日(水)	蒲生公民館	食品・環境
6日(金)	丸森センター	食品・環境
10日(火)	越谷保健所	環境・食品
11日(水)	越谷保健所	環境・食品

電話加入権を公売します

市税滞納処分(差し押さえ)による電話加入権を公売します。

都市計画案の縦覧

越谷都市計画越谷駅西口土地区画整理事業の都市計画案を縦覧します。

コミュニティ情報紙

「コンクール」

コミュニティ活動の輪を広げ、地域の課題や情報を伝えるコミュニティ情報紙による広報活動を奨励するため、コミュニティ情報紙コンクールを行います。

第9回 ミス交通安全コンテスト

10月13日(日)に開かれる第11回交通安全市民まつりの「華」、ミス交通安全コンテストの出場者を募集します。

狂犬病予防注射は年1回です

越谷保健所、越谷市、獣医師会主催による60年度第2回狂犬病予防注射の実施予定はあります。

業態者健康診断日程

月日(曜)	会場	業種
9月2日(月)	越谷保健所	環境(理容・旅館) 環境(美容・クリーニング)
3日(火)	越谷保健所	食品
4日(水)	蒲生公民館	食品・環境
6日(金)	丸森センター	食品・環境
10日(火)	越谷保健所	環境・食品
11日(水)	越谷保健所	環境・食品

越谷保健所 64-1266

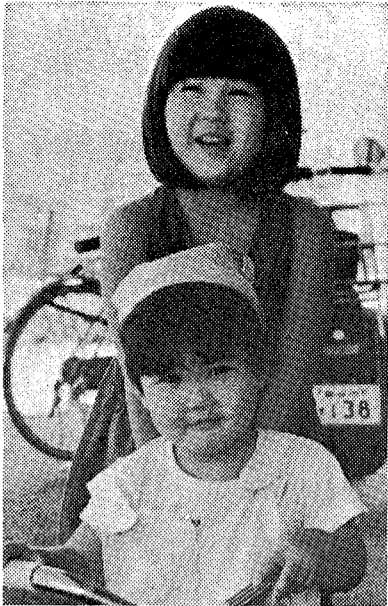

こんにちは すこやかさん

いくえ 郁江ちゃん (5歳2ヵ月)

まみ 真実ちゃん (1歳11ヵ月)

松沢和満・恵美子さんの長女、次女
(宮本町1の32の2)

「2人とも体は丈夫で何でもよく食べますが、お姉ちゃんはタマネギなどが得意。仲がよくてテレビなどもいつもいっしょに見ています。『ドラエもん』『オバケのQ太郎』などが好きです。物事に対して、はきはきとした子になってほしいですね」とお母さん。

成人健康教室日程

月日(曜)	内 容
10月1日(火)	オリエンテーション 講話「肥満と病気の関係について」 ……越谷市医師会 堀中 勇氏
4日(金)	身体測定・血圧測定・検尿・血液検査 正しい食事のとり方と5日間の食事記録のつけ方
7日(月)	調理実習
15日(火)	健康体操
23日(水)	生活指導、座談会

成人健康教室

気がついてみたら、お気に入りの洋服が着られなくなっていた……という経験をお持ちではないですか。肥満も程度によっては高血圧、心臓病、糖尿病など成人病の近道となります。

保健課では、病気のない健康な方で、やせたい、太りたくない方を対象に「肥満と病気」をテーマとした健康教室を開きます。全4回。講習時間は午後1時～4時(調理実習・健康体操は午前10時～正午)。

会場 福祉会館第1会議室(7日は料理教室)
費用 7日の材料費……500円。

10月1日には希望者に検尿・血液検査を行います。検尿料……2240円。定員は46名(申込み順)。

講演と実習

健康と食事

飽食の時代といわれる今日、食事のとり方を誤ると一転して成人病に一步步近づいていってしまう。口で食べずに頭で食べる」という言葉はそのことを意味します。

そこで、毎日の食事をもう一度見直

すため、次のとおり健康づくりの食事について講演と実習を行います。ふるってご参加ください。

講演は9月20日(金)午前10時～正午、内容は「食生活の知識」。講師は女子栄養大学助教授 小川久恵氏。会場は福祉会館第1会議室。

実習は9月24日(火)・27日(金)のいずれかの日を選択、午前10時～正午、講師は市栄養士。会場は福祉会館料理教室。

費用は500円(材料費)。定員は100名(申込み順)。申込みは保健課へ。

講演と体操

健康な身体は「生活」の基本です。しかし、無関心でいると健康な身体をつくることはできません。そのための努力が必要です。

いつまでも若々しく元気に人生を送れる「ユツ」を学びましょう。

9月12日(水)午後1時～3時30分 福祉会館第1会議室。

内容は講演、「健康に生きるために」に、越谷市医師会 日野末博氏。健康体操「要の体操」、市保健婦 林佳子。トレーニングパンツと綿ソックスをお持ちください。

問合せは保健課へ。

一般健康診査

市では、次のとおり一般健康診査を行います。この健康診査は、疾病の早期発見・早期治療など市民の方の自らの健康状態を把握し、維持・増進していただくことが目的です。

9月1日～11月30日、市内の医療機

計量モニターを募集します

消費生活センターでは商品の量目の実態を把握するため計量モニター制度を実施しています。60年度第2回の計量モニターを募集します。

日ごろ買っている商品が正確に計量されているかあなたが目確かめてみませんか。

10月1日(火)～31日(木)に購入した指定商品を市が貸与するハカリで計量し報告します。そのほか計量について意見や苦情を報告します。

指定商品は粉・豆・めん類・食肉・魚介類・乳製品・シヤム類・ソー菜類・野菜類・調味料・菓子・コヒーなどの嗜好品類

10月10日(火)午前10時、消費生活センター2階で。申込みは消費生活センターへ。

主婦、定員は23名。謝礼としてハ

マルチまがいの商法にご注意ください

友人から「少ない投資で多くの利益が得られる副業がある。説明会に行ってみないか」と誘われたので、言われるままに説明会場に出かけた。そこで「絶対に儲かる。友人を信じていればまちがいない」と誘われた。こんな相談が寄せられています。この販売はマルチまがいの販売の一つで、例えば化粧品など。

①友人など身近な人を説明会へ案内して契約させる

②契約者は商品の購入とともに、自分も販売組織の会員となり、その売上げの成績に応じてランクが上がるしくみになっている。

うまい話には必ず裏があります。冷静になってさしつかえなければ抜くこともできます。ご注意ください。

現在、食品添加物として指定されている酸化防止剤は、7種類ありますが、このうちエリソルビン酸など水溶性のもの、油脂の酸化防止のためのBHA・BHTなどが含まれます。

9月10日(火)午前10時、消費生活センター2階で。申込みは消費生活センターへ。

今月の休日当番医

- 9月1日 ▼神明診療所(内・胃腸・皮膚・外・肛門科) 神明町3の3885
- 2日 ▼渡辺医院(内・小児・放射線科) 大宮野町1の4486
- 3日 ▼坂下耳鼻咽喉科(耳鼻咽喉科) 赤山町1の5286
- 8日 ▼順天堂病院(精神科) 袋山560
- 9日 ▼渡辺医院(内・小児・放射線科) 大宮野町1の4486
- 10日 ▼坂下耳鼻咽喉科(耳鼻咽喉科) 赤山町1の5286
- 15日 ▼和光クリニック(内科) 赤山町1の5286
- 16日 ▼武重医院(内・小児・外・胃腸科) 袋山1501の13875
- 17日 ▼南埼玉病院(内・小児・精神科) 増森252
- 18日 ▼南埼玉病院(内・小児・精神科) 増森252
- 19日 ▼南埼玉病院(内・小児・精神科) 増森252
- 20日 ▼南埼玉病院(内・小児・精神科) 増森252
- 21日 ▼南埼玉病院(内・小児・精神科) 増森252
- 22日 ▼南埼玉病院(内・小児・精神科) 増森252
- 23日 ▼南埼玉病院(内・小児・精神科) 増森252
- 24日 ▼南埼玉病院(内・小児・精神科) 増森252
- 25日 ▼南埼玉病院(内・小児・精神科) 増森252
- 26日 ▼南埼玉病院(内・小児・精神科) 増森252
- 27日 ▼南埼玉病院(内・小児・精神科) 増森252
- 28日 ▼南埼玉病院(内・小児・精神科) 増森252
- 29日 ▼南埼玉病院(内・小児・精神科) 増森252
- 30日 ▼南埼玉病院(内・小児・精神科) 増森252



質問・提言・苦情・要望などをお寄せください

9月11日(水) 25日(水)

午前8時～8時30分(毎月第2・4水曜日)
*通話は1人5分以内(必ず氏名・住所・電話番号をお知らせください)
*話し中の場合はご容赦ください
問合せ 広報広聴課広聴係 内線2213・2214

9月9日は救急の日



9月9日は「救急の日」。この日を念ひに週間は「救急医療週間」です。これは、救急業務と救急病院について正しい理解を深めていただくこと、救急医療関係者の意識の高揚を図るために定められたものです。

市内の救急車の利用が年々増加しています。昨年は、救急出動回数5118件、搬送人員は49009人で、市民50人に1人が利用したことになります。今年7月末現在で既に2668件の救急出動がありました。

この中には、必ずしも救急車を呼ぶ必要のないものもあつたのではないかと指摘もあります。それほど緊急性がないのに救急車を利用することは、時には本当に救急車を必要とする人の利用を妨げてしまつことにもなりかねません。救急車は「市民みんなのもの」です。正しい利用のしかたを十分認識し、日ごろから医療情報に注意するなど、不必要の救急要請をしないで済むよう心がけましょう。

市では「救急の日」にちなみ、次のような催しを行います。

9月5日(木)午後1時～3時、イトーヨーカドー越谷店。内容は応急処置の指導のパンフレット(正しい救急車の利用、応急処置の方法)の配布、救急資材・器材の展示など。

問合せ 消防本部予防課 74-0101

ストレスとは

どんなことか

ストレスという言葉は、もともと機械工学の分野で用いられてきたもので、ゴムを圧迫したり、スプリングを引くのをばたかすときに生じるひずみを表したものです。

しかし、わたしたちがストレスという場合、一般的には心や身体の病気をひきおこすことに関係のある言葉としてすっかりおなじみになり、日常会話でもしばしば「会社でストレスがかかるんで、夜眠れなくてね」とか「このところストレスが多くて胃が痛むよ」などと使われています。

ところで、ストレスが人間の病気の発症と関係があることを、カナダの医学者セリエ先生が発見したのは、今から50年も昔のことでした。セリエ先生によれば、人体に有害な作用が加わると、だれもが例外なく副腎皮質の活動を促し、副腎肥大、胃・腸の潰瘍、胸腺、リンパ腺が萎縮し、このことは身体に有害作用から守るホルモン系の動きと身体の備えている対抗手段のあらわれであるとのことです。

さらに有害作用がとりのぞかれなければ、高血圧症、腎硬化症、リュウマチ性疾患、糖尿病、胃・十二指腸潰瘍などの病気が出てくるのです。ですから、現在わたしたちが日常で気軽に使っているストレスという言葉は医学的に深い意味のある言葉で、人間の心と身体にとって特別な緊張をひきおこし、有害に作用して、ひいては病気をひきおこす事柄や状況のことを意味するものと考えてよいでしょう。

ストレスとしては、自然環境条件(気候の激変、騒音、地震、洪水など)、社会文化的状況(戦争、経済危機、倫理・道徳の価値観の変化など)、生活環境条件(家庭、学校、職場)での位置づけ、立場の変化(入学、転居、転勤、職場替え、昇進、退職など)や、対人関係(親子、夫婦、友人、上司、同僚、部下)でおこってくるさまざまな心配や苦勞、さらには身体的条件(過勞、外傷、中毒など)があげられます。こう考えますと、生活空間のあらゆる事柄や状況がストレスになるということです。

越谷市医師会 山口昭平