

高架新年



足立区梅島駅付近の高架線を走る東武電車 (写真提供: 東武鉄道株式会社)

あけましておめでとございます。本年は、東武伊勢崎線の線増連続立体交差化事業の実現に向けて第一歩を踏み出す年です。明治32年、東武鉄道の開通以来、鉄道とともに発展してきた越谷市。今、新たなまちづくりのときを迎え、東武鉄道とその沿線に市民の熱い視線が注がれています。

沿線インタビュー 市内6駅から一声

駅前が開けてきました

小杉 美華さん (21歳)



せんげん台から

沿線のイメージは、学生のころ乗っていたウーン、普通です。わたしは駅ビルで働いているんですけど、駅ビルも含めて、この辺ほとんど開けてきて環境がいいと思います。近いしね。

親しみやすい下町

福士 大吾さん (20歳)



大袋から

沿線のイメージは、下町って感じです。遊ぶところは少ないけど親しみやすいみたい。全体的に印象はいいですよ。不便なのは、武蔵野線との連絡が悪いんですけど……。

復々線化に期待します

鈴木 健夫さん (34歳)



越谷から

沿線のイメージは、「ベッドタウン」。少が、本数が少ないのでしゴチャゴチャした感じはしますが、最近では、あと20分も待つんです。越谷生まれで、越谷駅など、きれいな駅になりましたよね。よから、沿線への愛着はすごくあります。

沿線への愛着は人一倍

藤森恵美子さん (27歳)



新越谷から

沿線のイメージは、『発展途上』。これからは伸びていく感じがします。高架に対する期待は大きい。踏切の混雑はひどいですが、利用する立場では各駅したらどうかな。

銀座へ日光を前面に

井草 博行さん (37歳)



蒲生から

沿線のイメージは、これと違ってないんですけどー。新しい電車のイス、座り心地いいですね。でも車内が込んでいて、準備なにかに乗ったらもみくちゃにされちゃう。北千住を過ぎると浅草まではいって、高架上って線が増えれば、混雑が少しは解消されるのでしょうか。

朝のラッシュがいや

尾崎 万里さん (19歳)



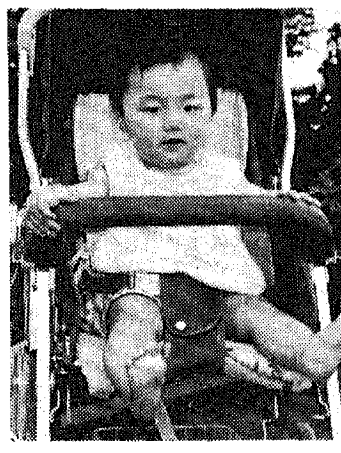

雄祐(ゆうすけ)くん(1歳1ヵ月) 向山和子・裕恵さんの長男(千間台西4丁目)「最近、自分から歩こうと一生懸命です。ガンバレ雄くん」

二んにおはさん
正典(まさのり)くん(2歳1ヵ月) 渋谷晴夫・まゆみさんの長男(南町3丁目)「おじいちゃんに買ってもらった自動車が気に入りました。毎日元気に遊んでいます」



正典(まさのり)くん(2歳1ヵ月) 渋谷晴夫・まゆみさんの長男(南町3丁目)「おじいちゃんに買ってもらった自動車が気に入りました。毎日元気に遊んでいます」

予防接種

山口 東谷町の4
種痘 和子
鈴木次郎
向山 秀代
松沢 茂

Table with columns for date, location, and event details.

かぜ症候群

くしゃみ、鼻水、鼻詰まり、声がかれ、喉(いん)頭痛、咳(せき)、痰(たん)等の呼吸器の症状が主で、数日から1〜2週間をたぬ病気をまとめて「かぜ症候群」といいます。

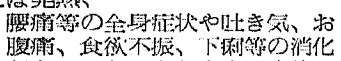

岩井 隆雄

くしゃみ、鼻水、鼻詰まり、声がかれ、喉(いん)頭痛、咳(せき)、痰(たん)等の呼吸器の症状が主で、数日から1〜2週間をたぬ病気をまとめて「かぜ症候群」といいます。

健康相談

越谷保健所
保健所の各種検査
保健相談の日程

Table with columns for date, location, and event details.

各種相談

身体障害者相談
精神薄弱者相談
1歳6ヵ月児の健康診査

Table with columns for date, location, and event details.

怖い漏電事故を防ぐために

漏電や断電は、家庭の電線配線器具に故障が生じ、万が一電気が漏れれば、火災の原因を招き、自動的断電機に電気がストップするもので、漏電や断電が起きると、電気が通らなくなる。電気が通らなくなる原因は次のようなものが考えられます。

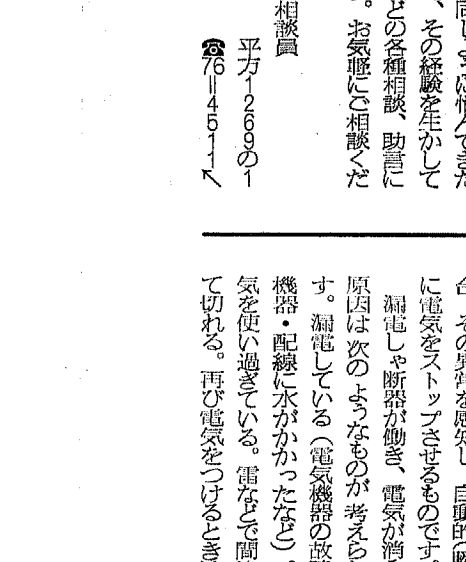

分電盤

の方法で、どのスイッチ(アンペアブレーカー)が漏電や断電の原因かを確かめる。アンペアブレーカーが切れたら、安全レバーを戻す。安全レバーを戻すときは、必ずアンペアブレーカーを押し、安全レバーを戻す。アンペアブレーカーが切れたら、安全レバーを戻す。安全レバーを戻すときは、必ずアンペアブレーカーを押し、安全レバーを戻す。

母親学級

12月(月) 10時〜11時 個別相談
12月(月) 10時〜11時 妊娠中の保健(市所第2会議室)

Table with columns for date, location, and event details.

4ヵ月児の育児相談

12月(月) 10時〜11時 個別相談
12月(月) 10時〜11時 妊娠中の保健(市所第2会議室)

Table with columns for date, location, and event details.

母親学級受講生募集

母親学級を受講するため、母親学級を受講生募集します。対象は市内在住の60歳以上の女性です。

母親学級を受講生募集
母親学級を受講するため、母親学級を受講生募集します。対象は市内在住の60歳以上の女性です。募集期間は12月15日から12月31日までです。

催し案内

市役所の電話番号は64-2111

催し案内
市役所の電話番号は64-2111

市民環境賞優秀賞受賞作品

- 【小学校の部】
 - ▽「私たちの生活とゴミ」蒲生南小学校4年4組……毎日の暮らしの中で出るゴミが、どのように始末されていくか、また家庭での始末のしかたなどを調べた
 - ▽「排気ガスと植物の成長」宮本小学校6年1組……身近な植物が排気ガスによって成長にどのような影響があるかを調べた
- 【中学校の部】
 - ▽「家庭排水における洗剤の植物に対する影響」江島毅・清水健央(千間台中2年)……家庭で使われている洗剤の種類と濃度を変えて、カイワレ大根の発芽の様子を調べたもの
 - ▽「千間台の空き缶拾い」竹山徳彦・山崎真宏・岡本康明・小暮昭博・小原景介・小口亨・武藤渉・味元達哉(千間台中1年)……せんげん台駅中心に空き缶の調査を行った
- 【高等学校の部】
 - ▽「元荒川総合調査」越谷東高校理科部……学校前を流れる元荒川がほんとうに汚染されているかどうかを生物・化学の両面から調査した
- 【一般の部】
 - ▽「市民の憩いとふれ愛」のある店舗づくり」住友信託銀行越谷支店……新店舗建設にあたり「大切にします。街・人・出会い」にふさわしい店舗づくりを目指してビル本体を設計し、ビル周辺に憩いとふれあいに満ちたオープンスペース等を設けた

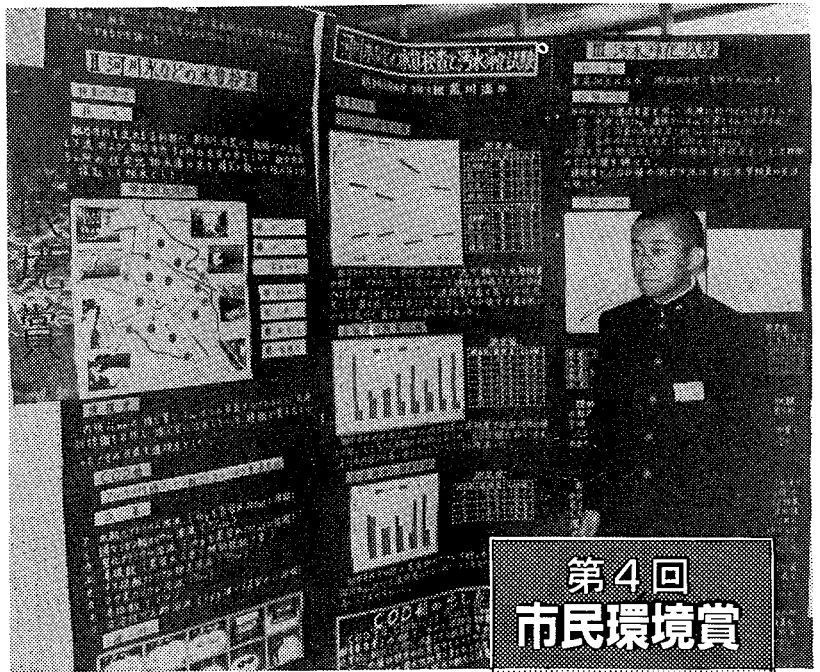

第4回 市民環境賞

検水採取場所

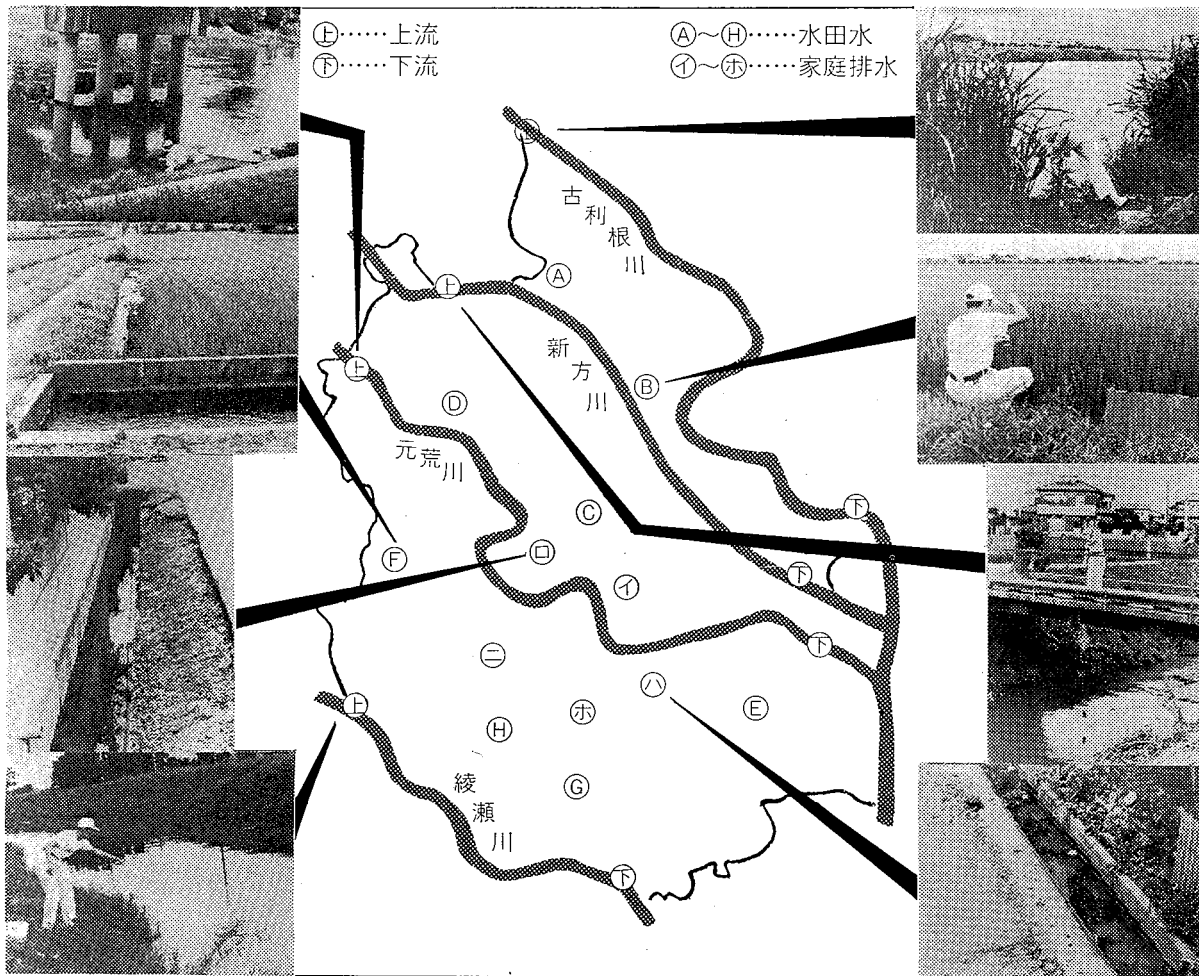

作品の概要

市民環境賞は「市民一人一人が身近な環境に目を向けていく契機」と58年に設置されたものです。今年、第4回の市民環境賞は中央中学校の荒川満平くんの「COD操作による環境汚染の測定」に決まりました。この作品は、市内の河川や水田、家庭排水などを化学的に検査し、その汚れを調べたものです。また、自作の浄化装置で木炭を用いて汚水の浄化も実験しています。

COD操作による環境汚染の測定

中央中学校3年 荒川満平くん

河川水の測定値

	古利根川	新方川	元荒川	綾瀬川
透視度 (上流)	16.4	14.3	23.0	16.9
透視度 (下流)	15.8	13.0	19.7	16.0
COD値 (上流)	3.8	4.0	2.8	4.5
COD値 (下流)	4.9	5.5	3.2	5.3

(透視度: cm, COD値: ppm)

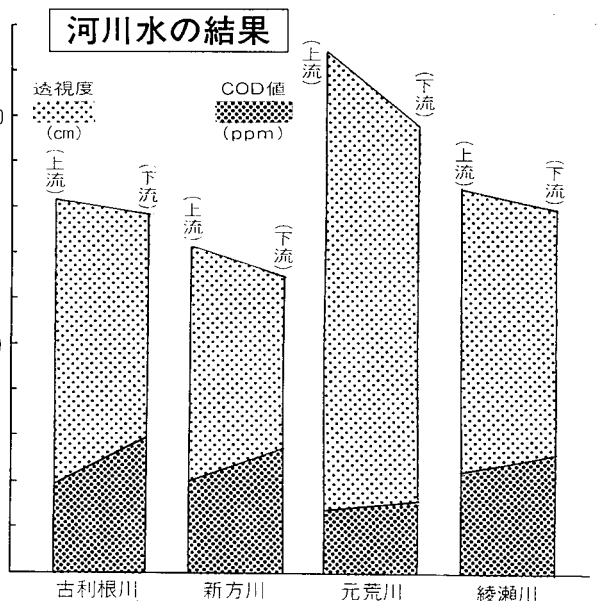

COD 河川の汚れ具合を示す数値で、水中の有機物など汚染源となる物質を酸化剤で酸化するのに消費される酸素の量をppmで表したものです。COD値が高いほど、酸化に要した酸化剤の量が多く、汚濁していることになる。
ppm 微量に含まれる物質の量を表す単位。百万分率。ある量が全体の100万分の幾つを占めるかを表す。

河川・水田・家庭排水を検査

この研究は、越谷市内を流れる河川や水田の水、家庭排水がどのくらい汚れているのかを調べたものです。水質の調査には、水の透明度を調べる透視度と、どれくらい有機物が混じっているかを化学的に調べるCOD値を使いました。また、あわせて、汚水が木炭により浄化できるかも調べました。

検水の採取

検査に使用する汚水は、古利根川、新方川、元荒川、綾瀬川の4河川、それぞれ上流と下流の合わせて8カ所、市内の水田8カ所、住宅排水溝5カ所、合計21カ所から採取しました。なお、採取は晴天の続いた日の後の同じ日に行いました。

河川水の結果

市内4つの河川の上流と下流の水質を調べた結果、いずれの河川も上流より下流のほうが、透視度が悪く、COD値が上昇していることが分かりました。最も透視度の高いのが元荒川でし

透視度の求め方 内径16mmの塩ビ管に1cmずつの目盛りを付けたものと、光源付標識を自作し、塩ビ管に注水していき標識が見えなくなったときの目盛りを透視度とした。

COD値の求め方 (アルカリ性過マンガン酸カリウム・ヨウ素滴定法)

- ①試水50mlを三角フラスコにとる
 - ②水酸化ナトリウム溶液1mlを加える
 - ③過マンガン酸カリウム溶液10mlをホールピペットで正確に加える
 - ④試水の液面が沸とうしたお湯の液面下になるように設置し、正確に20分間放置して試水の酸化を行う
 - ⑤20分後、直ちに冷水を入れたパットに移し反応を中止させる
 - ⑥冷却後ヨウ素液1mlと4%窒化ナトリウム溶液1滴、さらに希硫酸0.5mlを加えてヨウ素を遊離させる
 - ⑦可溶性でん粉を数滴加え青紫色にする
 - ⑧チオ硫酸ナトリウム規定溶液を滴定していき、青紫色が消えるまでに要した滴定値を求める
- *チオ硫酸ナトリウム溶液(N/100) 1mlが0.08mgのO₂(酸素)に相当

12月議会が開かれました

12月定例会市議会が12月1日から市役所議場で開かれ、市政に対する一般質問が行われたほか、市長提出の18議案と議員提出の2議案が可決され12日に閉会しました。可決された主な議案は次のとおりです。

教育委員に 齋藤有雄氏を再任

12月31日をもって任期満了となる



山崎 茂さん 瓦曾根1-22-6

指揮

演奏中は、生きている実感を肌で感じる事ができるんです。

山崎茂さん。聴く人に感動を与え、演奏を常に心がける。新日本交響楽団のチーフ・バソーンで、指揮、編曲もこなすマルチタレント。1949年、越谷市に生まれ、育つ。東京芸術大学器楽科、同大学院を経て、1976年に新日本交響楽団に入団した。音楽は生活に潤いを与える心の糧だといふ。

「ギザな言い方もありませんが、人々の心に生きるための糧を注ぎ込む、ということになるんでしょね。それには、技術はもちろん、曲の解釈というものがとても重要だと思っんです」

指揮者の立場からは、一小節、一音ごとにどう演奏すればよいかを考え、演奏者に伝える。「指揮者ですから、やはりタクト一本で伝えるわけです。練習のときはもう少し詳しく、わからないときは言葉も使いますが、それはあくまで最後の手段です」

一つのコンサートのために、楽譜をにらむこと、最低半年。すべて、解釈によって、音楽はまったく違ったものになるからだ。「昨年聴いたチェコフィルの演奏は心に突き刺さるような感動がありました。マーラーの交響曲第五番でした」

七宝

焼く技法は20とおりで、上、他言できない秘伝もあります。

赤く輝く炉の中から、作品を取り出す。「色の出具合はどうか?」七宝焼をやる人間にとり、胸ときめく一瞬だ。岩本さんと七宝焼の出会いは22歳のころ。勤めていた会社での講習会が最初。「そのころは、まだ一般的ではなく、とてもめずらしかったんです。とにかく色のきれいに驚きました」七宝焼は銅板(とき)銀板)に釉

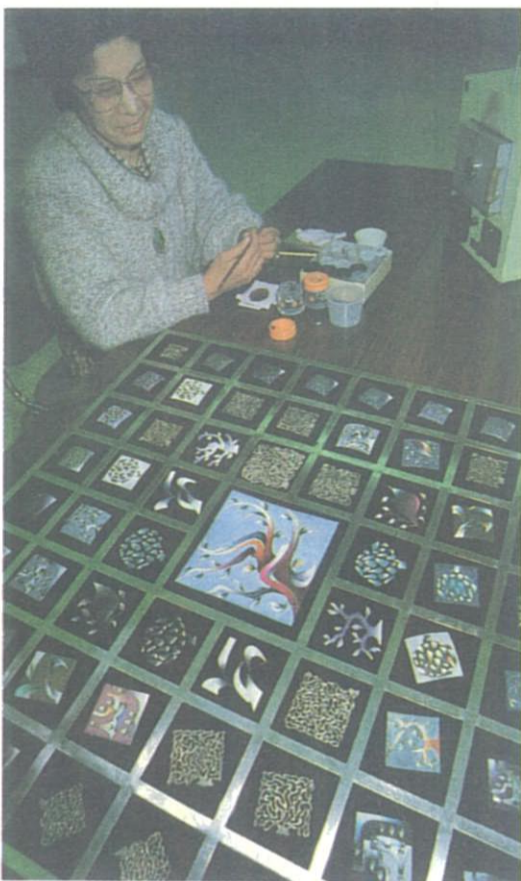

岩本 恭子さん 大泊611-142

「展覧会で先生の作品を見たとき、わたしは今まで何をやってきたんだらうと思うほどショックでした。色もデザインも、今までの七宝の常識を打ち破るものだったのです」それから3年間、岩本さんの大阪通いが始まる。「大阪に通いながら制作した、森の詩(うた)は心に残る作品の一つです」

「七宝は敷草やふすまの引き手などの装飾品として用いられ、その技術は七宝職人の間で受け継がれてきたんです。それが30年くらい前から、持ち運びできる電気炉が普及するようになって、一般の愛好家が増えたんです。でも国内での工芸品としての評価は、絵画などに比べて、まだまだ低いんです」

美とこころ

人口26万人、市民の平均年齢32歳 活気あふれるわたしたちのまちには、文化を

はぐくむ熱い心を持った多くの方たちが住んでいます。今号は、一つの道をひたすら歩み続けている4人の芸術家を



子さん 赤山町2-219



うさぎのお話

あなたの血液(けつ)はうさぎ型はA型ですか、O型ですかというように、わたしたちは、あなたとは牛(うま)年生まれですか、甲(か)年生まれですかとたずねることがあります。これは十支(じ)といって12年ごとにめぐってくる暦法(れきほう)の呼び名です。ところで今年(ことし)は卯(う)の年にあたります。卯(う)は兎(うさぎ)のこと、うさぎ年に生まれた人は、かつての途中で一眠りする「うさぎとカメ」の童話のように、のんびりな人が多いとか、お月さんにすんでいる「うさぎのモチつき」のようにロマンや夢を追う人が多いとか、いろいろいわれられています。

今年(ことし)はうさぎ年なので、うさぎ年にちなんで、日本をはじめ東洋や西洋の童話などうさぎのことを調べてみました。うさぎが、お釈迦(しゃか)さまにお



張り子のうさぎ



①寝るときは使います ②しよっぱいー ③思いがけないこと。〇〇をいへ

最後の手段です」
一つのコンサートのために、楽譜をたぐりめぐり、最低半年。すべて、解釈によって、音楽はまったく違ってしまうことになるからだ。
「昨年聴いたチェコフィルの演奏は心に突き刺さるような感動がありました。マーラーの交響曲第5番でしたね」
山崎さんが音楽を始めるきっかけは、中学(南中)時代。吹奏楽部に入部した。
「家庭では良き父。暇を見つけては6歳になるお嬢さんとよく遊ぶ。」「というより、彼女の『しもべ』の『よつな』のですね(笑)」
暖かくなって、お嬢さんと元荒川沿いを散歩する山崎さんの姿が目に浮かぶようだ。(も)



美をつくる
越谷在住の
芸術家4人

くむ熱い心を持った多くの方たちが住んでいます。今号は、一つの道をひたすら歩み続けている4人の芸術家をご紹介します。

書
う。今、自分の思うがままを表現したい。

日展。古い歴史を誇る美術展である。明治40年に文展という名で始まり、やがて帝展、また文展と名を変え、戦後、日展となり今日に至る。多くの芸術家がこの日展を目指してきた。
早野敏子(芳園)さんは昨年、日展で3回目の入選を果たした。
「とてもうれしく思います。なにして29年ぶりなんです。勉強を続けていて本当によかった。家族も喜んでくれて……」



早野 敏子さん 上間久里332-6

以来、36年間筆を持つことになり、書の魅力は、筆の圧力、強弱、遅速による流動美。書には漢字、かな、調和と、筆刻(てんこ)とがある。早野さんが得意なのは「かな」。平安時代の古典を基本に、臨書(手本を見ながら書くこと)して基礎をつくる。
「基本を自分の中で消化し、今度は自分なりに再び紙の上に表現します。入選作品は万葉集7・8巻を素書した。早野さんは日に1、2時間は必ず机に向かう。展覧会出品前は走らされる。」「初めて日展に出品したのは昭和29年。そして入選。その後32年にも入選。35年以降は子育てのため出品はしなかった。だが、努力は続けた。近所の子どもたちに書道を教えるが、自分の技術を磨くことを忘れない。作品を東京から大阪の師に送って見てもらっていた。」「勝ち気というのでなく、根気強いというのでしょか……。完成までの道のりはとても長いですが、書は毎日筆を持たないと技術が落ちる。早野さんは日に1、2時間は早野さんの筆は躍り続ける。(き)

材にしました」
かなは日本独特のもの。早野さんは遠く平安時代に想いをよせて筆を走らせる。
「初めて日展に出品したのは昭和29年。そして入選。その後32年にも入選。35年以降は子育てのため出品はしなかった。だが、努力は続けた。近所の子どもたちに書道を教えるが、自分の技術を磨くことを忘れない。作品を東京から大阪の師に送って見てもらっていた。」「勝ち気というのでなく、根気強いというのでしょか……。完成までの道のりはとても長いですが、書は毎日筆を持たないと技術が落ちる。早野さんは日に1、2時間は早野さんの筆は躍り続ける。(き)

ピアノ

聴く人がほのぼのと温かい気持ちになる演奏ができた最高です。



小林 千恵子さん 赤山町2-219

61年5月、全国の音楽大学を優秀な成績で卒業した生徒を集めた「新人演奏会」に出演。スクリヤーピンの「ソナタ第4番」を演奏した。
「東京文化会館の大ホールでソロでピアノを弾ける機会なんてそんなにありませんからね。緊張しました。でも満足できる演奏ができました」
小林千恵子さん。23歳。上野学園大学音楽学部を卒業。現在は同大学専攻科に学ぶ。
「小さいころは人見知りをしたり、よく泣いたりしたんです。それで母親が音楽教室に通わせました」
本格的にピアノを始めたのは、小学5年生のとき。川口市から越谷市に移り、菊池百合子さん(元柳田町)にレッスンを受けてから。
「先生の生の演奏を聞いて感動しました。ピアノってすばらしいものだと思います」
好きな作曲家はシューマン。専攻科でも専門的に学んでいる。
「シューマンは、ほのぼのありませんが、重厚な感じがします。その分弾くのも難しく、精神がしっかりしていないと弾きづらいですね」
パッサムも好きな作曲家の一人。大学ではチェンバロも練習して仲間とアンサンブルの演奏をする。
「ピアノは難しいですね。同じ曲を弾いても、ピアノの違いや会場の大きさ、照明によっても演奏が変わってしまおうという。」「結局は弾くときの集中力によるんが大きい。越谷で演奏を聴ける日があるそう。(し)

第174回

こどもクイズ



あいているところに文字を入れてておぼえてください。5つの二重ワクの文字をならべるとあることばになります。回かな。

タテのヒント

- ① クリスマスにプレゼントを持ってやってくる人
- ② つりをする人
- ③ ジャンケンで、グーとチョキではチヨキの○○
- ④ 日曜日にはここで野球の練習をするんだ
- ⑤ お酒によつてふらふら、あふないなあー
- ⑦ 冬はパジャマのうえに着ます
- ⑨ 伊豆半島にある市です
- ⑩ さと、さとま、これなんだ
- ⑬ てはいをする
- ⑯ 写真はこれによって大切にしています

ヨコのヒント

- ① 越谷市は何県の市?
- ④ 西新井大師は東京の何区にあるかな
- ⑥ サザンカのかきねもいね
- ⑧ 英語でドラム、日本語では?
- ⑩ 12月14日は赤穂浪士の○○○○の日
- ⑫ 文章中の点やまる
- ⑭ 昔、ニュージールランドにいた大きな鳥です
- ⑮ 年をとった木
- ⑰ 赤ちゃんはこれに乗ってお散歩
- ⑱ トロやエビ、イクラもおいしいよ
- ⑲ 鎌倉、室町、江戸時代の政治の中心
- ⑳ ライオンやトラはこの中にいます
- ㉑ 武士のこと

①		②	③	④	⑤
		⑥		⑦	
⑧	⑨		⑩		⑪
⑫			⑬		⑭
⑮				⑯	
		⑰			⑱
⑲	⑳			㉑	
		㉒		㉓	

みんなの情報



昭和62年新春盆裁 1月8日(木) 展示会 1月11日(日) サンシ...



スポーツ 3月4日、11日、18日の水曜日、午後1時〜3時、越谷青年の家...

指名参加の手続き

工事、物品納入、その他

昭和62・63年度に市役所、市立病院、東部清掃組合、越谷・松伏水道...

アメリカ・タルサ市

越谷ロータリークラブでは、アメリカのオクラホマ州タルサ市へ派遣する...

10日間ホームステイ

東部清掃組合 提出要領、申請書等の配布 昭和62年1月5日(月)から、東部清掃組合で...

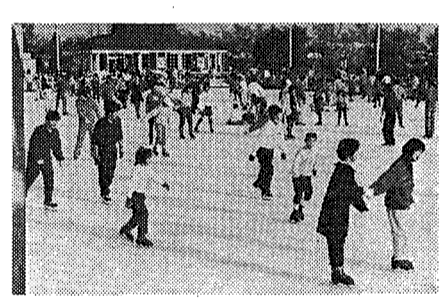

しらこぼと水上公園アイススケート場

プレインスケータインクテスト 2月14日(土)午前8時受付、しらこぼと水上公園アイススケート場...

鶴岡健さんから百科辞典 越谷市立図書館で、鶴岡健さんから百科辞典が寄贈された...

昭和62年度東政モーター募集 対象は県内に居住する20歳以上の方...

越谷・松伏水道企業団

提出要領、申請書等の配布 昭和62年1月5日(月)から水道企業団管理課で...

市立病院

提出要領、申請書等の配布 市立病院地下1階庶務課管理係で...

学校給食

昭和62年度に学校給食用物資の納入を希望する方は、指名参加の申請...

愛の詩基金 10月分 匿名の方から2000円、越谷市社交ダンス研修会から4万2028円...

悪質な訪問販売の手口 最近、悪質な訪問販売によるトラブルが多発し、特に年寄りや女性の被害が目立ちます...

各種相談 弁護士による交通事故相談 (毎月第3火曜日) 1月20日(火)午後1時〜4時...

出羽

七右衛門7の212
62112854

上野の男女。会場は公民館。定員100名。申込みは1月5日(月)から公民館へ(電話可)。

尾瀬片品・岩盤スキー場。交通はバス。13日の午後10時30分、公民館出発。車中泊、ホテル泊。対象は市公民館へ(電話可)。

申込みは、申込み金3000円を添えて公民館へ。ただし受付中。問合せ先、公民館へ。

午前8時15分、11時30分に受付へ。ご対面ダブルス戦は団体戦終了後に行います。両方の出場可。団体戦の代表者会議を1月19日(月)午後7時30分から公民館で開きます。

6時09分、公民館でフットダンスと社交ダンスの合同パーティーを開きます。

公民館コーナー

川柳

川柳2の485
8718213

おやじのための勉強室
日程は表6のとおり。対象は小・中

第6回青年スキーク教室
62年1月13日(金)〜16日(月)、

内任、在勤の方で、16歳以上の青年男女。定員40名。費用は2万3000円(バス代、宿泊費、食事代等)。

歳以上の男女(年齢は62年4月1日現在)。申込みは、団体戦は1月12日(月)まで地区スポ・レク推進委員

へ。ご対面ダブルス戦の申込みは当日午後1時〜5時に公民館へお持ちください。前夜祭として1月28日(水)午後

1月13日〜17日の毎週火曜日の全10回、午前9時30分〜11時30分、公民館。対象は市内在住の主婦。定員20名(申込み順)。参加費5000円。申込みは1月5日(月)午前9時30分

大袋

大袋16002
7513952

家庭教育学級

日程は表1のとおり。対象は幼児を持つ親。会場は公民館。定員40名。申込みは1月5日(月)から公民館へ(電話可)。

越谷テレビセミナー

「おかあさんの勉強室」
日程は表2のとおり。テーマは「やる気を引き出す心理作戦」。対象は小・中学生を持つ母親。会場は千間台記念会館。定員40名。申込みは1月5日(月)から公民館へ(電話可)。

現代教養講座

日程は表3のとおり。対象は成人一般。会場は大袋公民館。申込みは1月5日(月)から公民館へ(電話可)。

長寿学級

日程は表4のとおり。対象は60歳以上。日程は表4のとおり。対象は60歳以上

表1 大袋公民館 家庭教育学級日程

Table with 5 columns: 日, 時, テーマ, 講, 師. Rows include dates from 2月3日 to 3月3日 with topics like '現代社会と子育ての責任' and '幼児期における人権と知識'.

表2 大袋公民館 越谷テレビセミナー日程

Table with 5 columns: 月, 日, 内容, 講, 師. Rows include dates from 1月20日 to 2月17日 with topics like '子どもの興味や関心をうまく導く' and 'やる気を具体化する'.

表3 大袋公民館 現代教養講座日程

Table with 5 columns: 日, 時, テーマ, 講, 師. Rows include dates from 1月25日 to 1月30日 with topics like '国際社会における日本の位置' and '国際化と日本文化'.

表4 大袋公民館 長寿学級日程

Table with 5 columns: 日, 時, テーマ, 講, 師. Rows include dates from 1月22日 to 3月2日 with topics like '家庭の中の老い' and '高齢者と交通安全'.

表5 大袋公民館 婦人教養講座日程

Table with 5 columns: 日, 時, テーマ, 講, 師. Rows include dates from 1月24日 to 2月28日 with topics like '人口の高齢化に伴うライフスタイル' and 'もう一度考えてみよう地域における婦人の地位と役割'.

表6 大袋公民館 成人学級日程

Table with 5 columns: 日, 時, テーマ, 講, 師. Rows include dates from 1月25日 to 3月15日 with topics like '家庭でのおやじの立場' and '子どもの期待、育てる心'.

増林

増林2の82
62112855

越ヶ谷

越ヶ谷1の1
6513993

子ども映画会
1月11日(日)午前10時〜正午、公民館。上映は「ゲゲゲの鬼太郎」「ロビンソン漂流記」。

勤労者住宅資金融資相談
1月30日(金)午前9時〜正午、市役所5階第1会議室A(内線2501)で。問合せは商工課、内線2266。

国進学ローン

国民金融公庫
今春、高校、短大、大学、専修学校などに進学するお子さんを持つ家庭に向け進学ローンを取り扱っています。融資限度は進学者1人50万円まで。利率は年6.4パーセント。なお事業を営む方への事業資金も取り扱っています。融資限度は270万円まで。利率は年6.2パーセント。詳しくは国民金融公庫越谷支店(64115561)へ。

市史編さんだより (369)

家例と伝説

か れい

野島では、茶の木を植えなかつたといひます。これは野島地蔵尊(曹洞宗浄土寺)の地蔵が、布教のため各家を巡って歩いていいたとき、つまずいて転んでしまい、このとき片目を茶の木で差したため片目を失い、その

きをしていいたとき、敵に攻められてしまいました。不意をつかれた新方勢はこれを迎え討つこともできずに降参、新方三郎は法師となって寺に隠れ、一七人の郎党はすべて百姓になりました。このため向畑の人びと内にはモチをつかず、若モチをつくようになったと伝えます(「大沢猫の爪」)。

また一説によると、おそらく江戸時代のごとき、向畑陣屋の陣屋守は岩井弥右衛門という者が家を少なくなったようですが、このうち向畑や野島のように一村の家例を伝え、それぞれこれにまつわる伝

光作の短刀を所持していましたが、後世この短刀を譲られた縁者が金に困り、陣屋地を手離すとともに短刀も質に入りました。ところが短刀を質に取った者は、そのつどなんらかの祟(たたり)があらはれ、利分を損して返すことがしばしばであったといひます。その後この短刀は大相模の剣豪中村方五郎(有道軒)の手に渡ったといひます(「大沢町古馬籠」)。

代々その家に伝わるしきたりであり、きゅうりを食べない、あるいはきゅうりの木は植えないなどということがあります。これを家例といひます。例えば桜井地区平方の白鳥家では、ほつれん草とごもろこしは作らない、関根家では、とうがんとすいか、中村家ではきゅうり、小川家ではとうがんと栽培しない、そのかわりお互いに栽培しない作物の交換をしてきたといひます。また小川家では松の木は植えない、したがって正月の門松は立てず、しめ縄だけの飾りつけだといひます。これらは植物の禁忌ですが、関根家では、おモチを雑煮にせず、汁粉にして食べる

なごとの食物禁忌も少なくありません。一村(大字)がすべて同じ家例で植物禁忌や、食物禁忌を守ってきたところもあります。例えば萩島地区

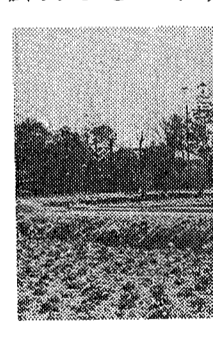

向畑陣屋跡

よいでしよう。市史専門委員 本間清利

建協会越谷支部 64117205へ。

