



広報

こしがや

3.15

昭和62年

No. 777

越谷市民憲章

市の木：ケヤキ 市の花：キク (昭和53年11月3日制定)

わたしたちは、越谷市民であることに誇りと責任を持ち、水と緑と太陽に恵まれた豊かなまちを築くため、限らない願いをこめて、ここに市民憲章を定めます。

1. 教養を豊かにし、人間性あふれる文化のまちをつくりまします。
1. きまりを守り、信じあい、心豊かな明るいまちをつくりまします。
1. 自然を愛し、お互いに助けあい、きれいなまちをつくりまします。
1. 健康で楽しく働き、明るいスポーツのまちをつくりまします。

発行/越谷市 ㊚343 越谷市越ヶ谷4丁目2番1号 ㊚0489(64)2111 編集/企画部広報広聴課 発行日/毎月1日・15日

あなたと市政を結ぶかけ橋 KOHO KOSHIGAYA

材料はシンプル

小麦粉・塩・水

手打ちうどん

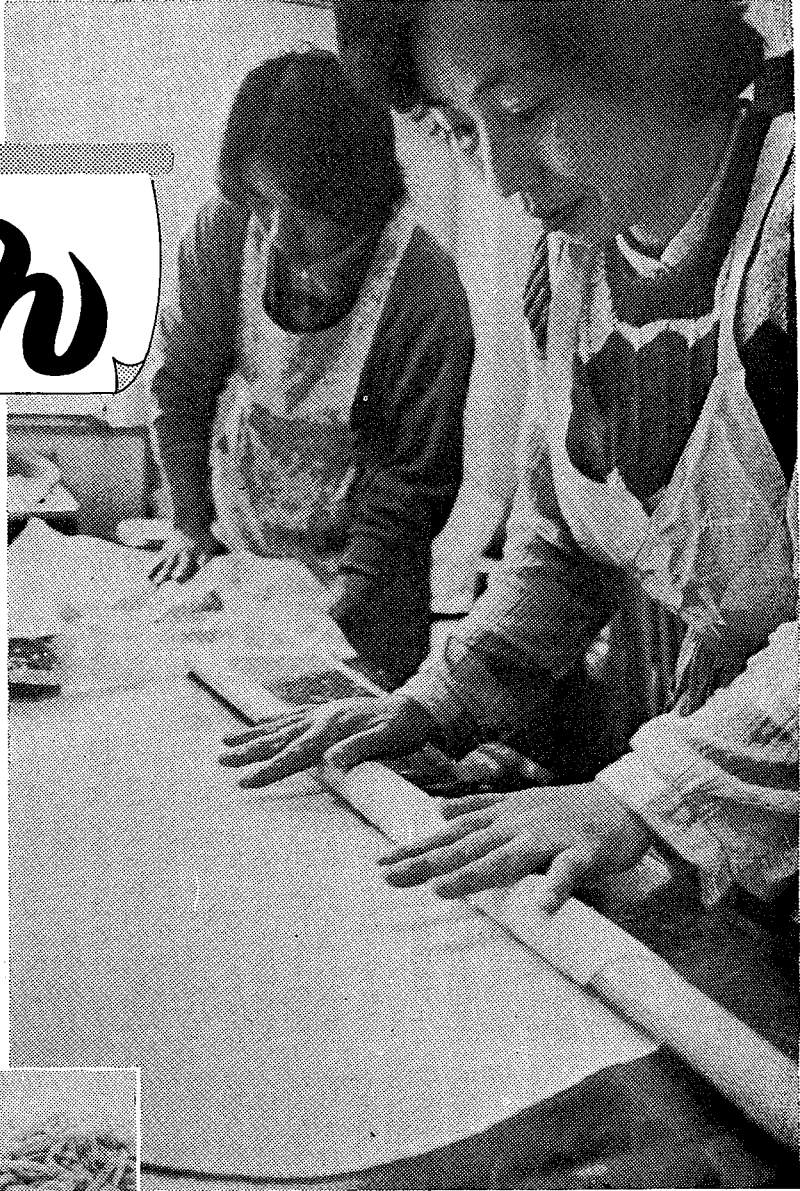

2月17日、荻島公民館で「手打ちうどん講習会」が開かれました。「手打ちのうどんはおいしいけど、なかなか作れないなあ」なんて、そんなことはありません。参加した皆さんはとてもしょうずに、おいしそうなおうどんを作りました。材料はすぐに用意できるし、作る「こつ」さえ覚えれば大丈夫。だれにでも、おいしいうどんが作れます。さあ、きょうあたりががんばって、今夜は家族のみんなをあっと言わせてみましょうよ。

饅頭 (うどん)

うどんは奈良時代に中国から渡来したものです。当時はまんじゅうに近い形で混沌(こんとん)と呼ばれたのが、熱くして食べるので温饅(うどん)となり、饅頭(うどん)となったとか。形も現在の線状のものを「切り麦」といい、煮たものを「あつ麦」、冷やしたものを「冷や麦」と呼びました。

原料は元来、小麦を石うすでひいたいわゆる「うどん粉」が使われてきましたが、現在では製粉機による中力粉が多く使われ、機械製の乾めんも多くなっています。

うどんは最も細いものを「そうめん」、次に細いものを「冷や麦」、普通の太さのものを「うどん」と呼びます。また平たい形のものを「ひもかわ」、あるいは「きしめん」といいます。

「越谷市民俗資料」によると、かつては越谷でも麦作が盛んで、昔からうどんはよく食べられていたそうです。蒲生地区では、お盆に食べるならわしとか、大相模地区では、3食に1食は自家製のうどんを食べたという記録もあります。

ちなみに、越谷市内には62年1月現在でうどん・そば店が約140店ほどあります。

【中力粉】小麦粉は、こねたときの粘りの強さから「薄力粉」「中力粉」「強力粉」の3種に分けられる。これはグルテン(小麦タンパク)の量に比例し、中力粉はタンパク質含有量9~12%のものをいう。日本産の小麦粉は中力が多い。主にめん類用に用いられる(強力粉はパンなど、薄力粉は菓子用)。ちなみに、うどんの相棒「てんぷら」。この衣は、薄力粉がよい。おましがえのないように……。



生地は足で踏んで伸ばす

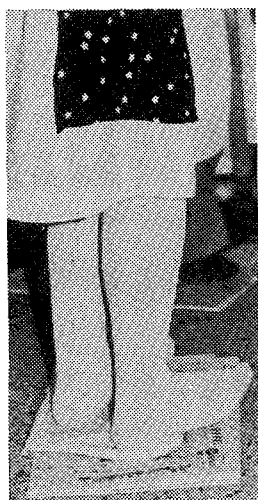

打ちたてのうどんを伸ばす

- 材料(4人分)
 - 小麦粉(中力粉) 500g
 - 塩 小さじ2分の1
 - 水 1カップ強
- 作り方
 - ①ボウルまたはこね鉢に小麦粉を入れ塩をこした水を少しずつ入れながらこねる
 - ボウルは大きめがよい
 - 塩はぬるま湯で溶かすとよく溶ける
 - ②ぼろぼろのおから状になったら1カ所に集め、団子状にまとめよくこねる
 - 力を入れてこねるほどよくつながるかたいときは水を少しつけるとよい
 - 夕食に食べるのであれば厚くこねておき、ぬれ手巾をかきあげておくことよ(夏はフタを)
 - ③(2)を(1)にロールを5(5)こねるまで踏む
 - かかとで踏むとよい
 - 踏んだ生地をひっくり返し、まるめて5~6回くり返し踏む
 - まんじゅうのように丸めた生地は、ハンで下にして踏む
 - ④台に乗せ、めん棒で伸ばす
 - 真ん中を厚くしておき、まわりから

生地は最初のこねが肝心



めん棒にまきながらうすく伸ばします

- できるだけ四角形に伸ばす
- ある程度広がったらめん棒にまきながら伸ばす
- ⑤厚さが3ミリぐらいになったら、ひょうだたみにして切る
- 上に粉をふって切るとめんがくっつかない
- 包丁は直角にあて垂直に切る(ななめに切るとめんが切れてしまう)
- 包丁はひかなく

62年度施政方針 (2~4面)

- 江戸川に野球場オープン (4面)
- 埼玉県議会議員選挙 (6面)
- ごみの収集日を一部変更 (7面)
- なるほどザおがの (8面)
- 公民館コーナー、みんなの情報は4・5面/市のお知らせは4~7面/ホームドクターは7面

今号の主な内容



市の人口

(3月1日現在)

総人口	26万3216人	前月比	371人増
男	13万2781人		199人増
女	13万0435人		172人増
世帯数	8万1309世帯		80世帯増

62年度 施政方針

後世に誇れる郷土を築く



島村市長

施政方針全文

62年度施政方針の骨子は次のとおりです。
▽総合計画 北後援東口、大袋地区の市街地整備あり方を調査...

【主な施策】
▽市庁舎の増築と改修
▽交通安全対策
▽環境美化
▽市民生活の向上



レクリエーションの拠点として、国際級の試合ができる総合体育館を建設中

昭和62年度の市政を方向づける当初予算案などを審議する3月定例会が2日から23日まで...

この中で、市庁舎、内蔵大、経済センターの改修等を求められ、財政の厳格化が求められる...

一方、地方財政は、所得増進の観点から、地方交付税の削減が地方自治体の財政に与える影響は甚大...

市長として、私は、いかに現状を打開し、市民生活の向上を図るかを第一の課題として...

本市は、国道4号、県道津波線、市道など、交通網の整備が急務とされている...

また、本市は、高齢化に伴う福祉費の増加が著しいことから、高齢者の生活の安定を図ることを第一の課題とする...

工業
▽新工業団地の開発
▽既存工業団地の整備
▽中小企業の支援

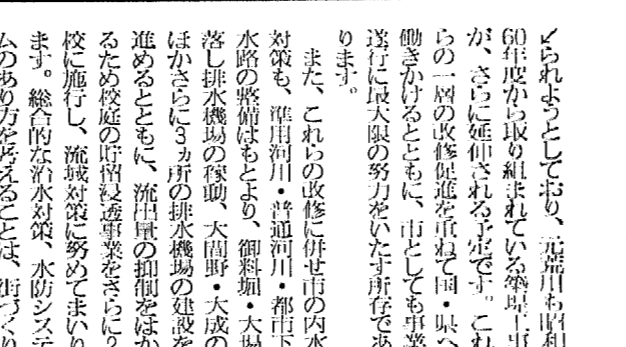

5月3日にオープンする児童館「コスモス」

この児童館は、市街地の再開発の一環として、児童の健全な成長を支援する施設として建設される...

また、本市は、高齢化に伴う福祉費の増加が著しいことから、高齢者の生活の安定を図ることを第一の課題とする...

教育
▽幼少児童の育成
▽高等学校の充実
▽職業教育の推進

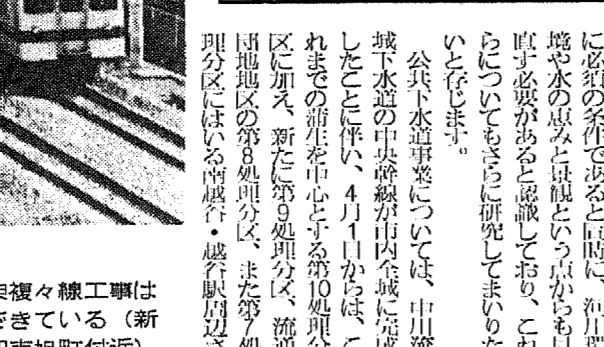

鉄道の高架複々線工事は、すくすく進んでいる

この高架複々線は、市街地の交通渋滞を解消し、市民の利便性を向上させる重要な施策として推進されている...

また、本市は、高齢化に伴う福祉費の増加が著しいことから、高齢者の生活の安定を図ることを第一の課題とする...

保健
▽地域医療の充実
▽予防医療の推進
▽健康増進の施策

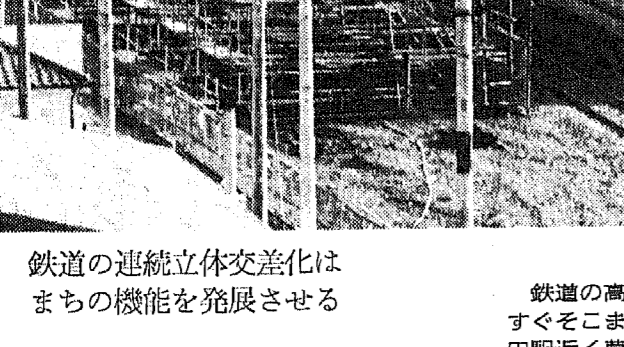

鉄道の連続立体交差は、まちの機能を発展させる

この連続立体交差は、市街地の交通渋滞を解消し、市民の利便性を向上させる重要な施策として推進されている...

また、本市は、高齢化に伴う福祉費の増加が著しいことから、高齢者の生活の安定を図ることを第一の課題とする...

越谷らしい都市の風格とアメニティのあるまちに

越谷市は、豊かな自然環境と高度な都市機能を併せ持つ魅力的なまちです。今後も、市民生活の向上とまちづくりを推進してまいります。

江戸川河川敷に野球場

22日オープン、予約受付中

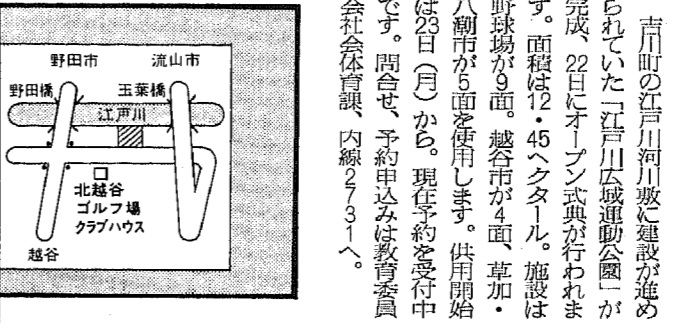

青川町の江戸川河川敷に建設が進められていた「江戸川河川敷運動広場」が、22日オープン式典が予定されています。面積は約12ヘクタール、施設は野球場が9面、越谷市が4面、草加・八潮市が5面を管轄します。供用開始は22日(日)から、現在予約受付中です。問合せ、予約申込みは越谷市社会体育課 内線7733。

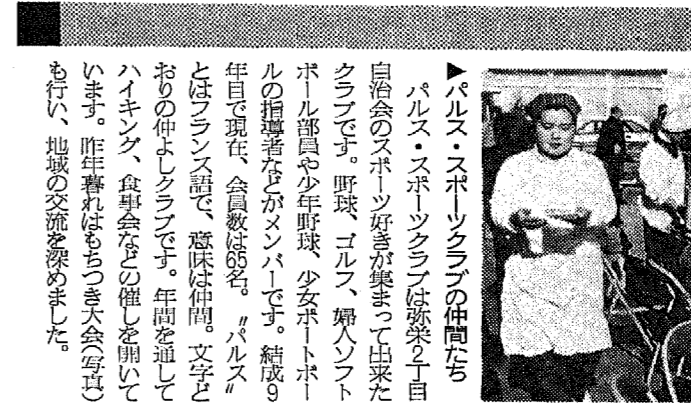

まちの話題・わだい

▲2回越谷市民大会
2月11日(初)立憲二休育連(一)が主催した。郷土を愛する者による大会が開かれました。郷土を愛する者による大会が開かれました。郷土を愛する者による大会が開かれました。

▲参加する
越谷市市民体育連
越谷市市民体育連
越谷市市民体育連

▲みなの情報
みなの情報
みなの情報

▲さいたま博のキャラバン隊がやって来る
さいたま博のキャラバン隊がやって来る
さいたま博のキャラバン隊がやって来る

学

▲1年度文化財展
1年度文化財展
1年度文化財展

▲文化財財団
文化財財団
文化財財団

▲学
学
学

▲学
学
学

▲学
学
学

▲学
学
学



▲学
学
学

▲学
学
学

▲学
学
学

▲学
学
学

▲学
学
学

▲学
学
学

▲学
学
学

▲学
学
学

▲学
学
学

▲学
学
学

▲学
学
学

▲学
学
学

▲学
学
学

▲学
学
学

▲学
学
学

▲学
学
学

▲学
学
学

▲学
学
学

▲学
学
学

▲学
学
学

▲学
学
学

▲学
学
学

▲学
学
学

▲学
学
学

▲学
学
学

▲学
学
学

▲学
学
学

▲学
学
学

▲学
学
学

▲学
学
学

▲学
学
学

▲学
学
学

▲学
学
学

▲学
学
学

▲学
学
学

▲学
学
学

▲学
学
学

▲学
学
学

▲学
学
学

▲学
学
学

▲学
学
学

公民館コーナー

やよい会(時時)
毎月第1・2・4木曜日
午後1時~3時
公民館公民館活動しています。

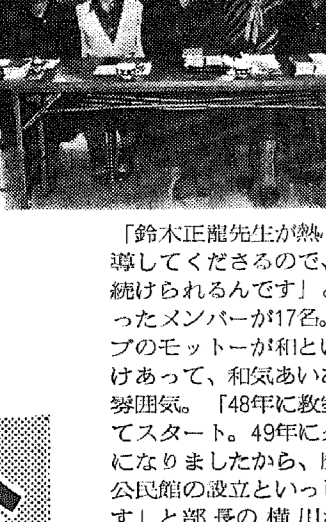

大相模公民館
公民館活動

公民館活動

公民館活動

公民館活動

公民館活動

出羽
公民館活動

公民館活動

公民館活動

公民館活動

公民館活動

公民館活動

公民館活動

越ヶ谷
公民館活動

公民館活動

公民館活動

公民館活動

公民館活動

公民館活動

公民館活動

北越谷
公民館活動

公民館活動

公民館活動

公民館活動

公民館活動

公民館活動

公民館活動

北越谷
公民館活動

公民館活動

公民館活動

公民館活動

公民館活動

公民館活動

公民館活動

北越谷
公民館活動

公民館活動

公民館活動

公民館活動

公民館活動

公民館活動

公民館活動

北越谷
公民館活動

公民館活動

公民館活動

公民館活動

公民館活動

公民館活動

公民館活動

北越谷
公民館活動

公民館活動

公民館活動

公民館活動

公民館活動

公民館活動

公民館活動

北越谷
公民館活動

公民館活動

公民館活動

公民館活動

公民館活動

公民館活動

公民館活動

北越谷
公民館活動

公民館活動

公民館活動

公民館活動

公民館活動

公民館活動

公民館活動

北越谷
公民館活動

公民館活動

公民館活動

公民館活動

公民館活動

公民館活動

公民館活動

市税の納め忘れはありませんか

納税催告書を送りました

市では、昭和61年度市税の第1期から第8期までのうちに未納のある方へ、3月9日に市税滞納金明細書を添えて催告書をお送りしました。

これに伴い、平日ご多忙な方のため、次の日時に休日納税業務を行います。市役所においでの際は、市税滞納金明細書をお持ちください。

日時 3月22日(日)
午前9時～午後3時
場所 主税課(市役所1階)
夜間電話催告を行います。

何の連絡もなく、指定納付期限までに納付されないと、財産差し押さえ等の迷惑をおかけすることもありま。必ず3月20日までに納めください。

3月は昭和61年度市税の最終納期です。税金は皆さんの暮らしを守る貴重な財源です。納期限内納付にご協力ください。

問合せ 主税課
内線2022～2026

市税未納者の滞納処分

市では、市税を滞納している方に、督促状や催告書を送ったり、電話による催告を行ったりしています。しかし、催告を行ってもかかわらず納税されない場合は、税の公平負担を図るため財産の差し押さえをします。差し押さえ後も納税されないときは、その財産を売却します。

滞納処分

滞納者の方へ、市税を滞納している方に、督促状や催告書を送ったり、電話による催告を行ったりしています。しかし、催告を行ってもかかわらず納税されない場合は、税の公平負担を図るため財産の差し押さえをします。差し押さえ後も納税されないときは、その財産を売却します。

月年額	前納額	定額	付加額
7,400	88,800	7,800	93,600
86,660	91,340		

国民年金保険料が4月から7400円になります。付加保険料は従来どおり4000円です。

なお、1年分の保険料を4月に前納しますと、保険料が割引になります。ただし、口座振替では前納の取り扱いがありません。問合せは保険年金課、内線2115へ。

県議会議員選挙に投票できる方

〈年齢要件〉
昭和42年4月13日以前に生まれた方で、引き続き投票当日(4月12日)まで市内に住所を有する方は越谷市で投票できます。

〈住所要件〉
①生まれながら引き続き投票当日まで市内に住所を有する方は越谷市で投票できます。
②転入された方…昭和62年1月2日以前に越谷市に転入届出を済ませ、引き続き投票当日まで市内に住所を有する方は越谷市で投票できます。

埼玉県議会議員選挙は4月12日(日)です

③転出される方
○県外転出の場合…昭和62年4月11日(投票日前日)以前に県外に転出(転出は予定年月日)で処理されます。以下同じ)される方は投票できません。

○県内転出の場合…昭和61年12月12日以後に越谷市から県内の市町村に転出された方で、新住所地への転入届出が昭和62年1月3日以後の方は、新住所地で投票できます。この場合、転入届出をした市町村に引き続き住所を有している旨の証明書(住民票でも可)が必要で、投票当日の転出については取り扱いません。

投票日に都合の悪い方
不在者投票を
仕事や旅行、病気で投票日に投票できない方は、不在者投票制度をご利用ください。

不在者投票の受付期間
4月3日(金)～4月11日(土)
午前8時30分～午後5時
不在者投票の方法

投票日に都合の悪い方
不在者投票を
仕事や旅行、病気で投票日に投票できない方は、不在者投票制度をご利用ください。

不在者投票の受付期間
4月3日(金)～4月11日(土)
午前8時30分～午後5時
不在者投票の方法

国民年金保険料
か変わります

国民年金保険料が4月から7400円になります。付加保険料は従来どおり4000円です。

なお、1年分の保険料を4月に前納しますと、保険料が割引になります。ただし、口座振替では前納の取り扱いがありません。問合せは保険年金課、内線2115へ。

サンシティ 越谷市民ホール

サンシティ4名画劇場「100匹の羊ちゃん」「白雪姫」
3月27日(金)～29日(日)の3日間。午前10時と午後2時の2回上映。大ホールで。入場料は割引券500円、当日券700円。ディスプレイが贈る最新日本語版アニメ2本立て。割引券は、各公民館、市役所受付、市民ホールにあります。

●東京成成ウィンドオーケストラ 特別演奏会
5月24日(日)午後2時開演、大ホールで。入場料S席5000円。

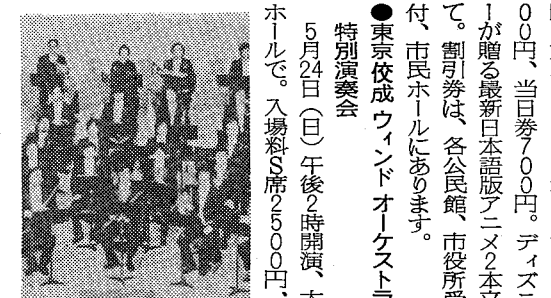

図書館

●映画会(細書)(1983年作品)
3月29日(日)午後2時～4時20分、視聴覚ホールで。対象は中学生以上。定員80名(先着順)。整理券なし。

●「おはなしかい」の曜日変更
「おはなしかい」は4月から毎週水曜日、午後3時30分からになります。なお第4土曜日は従来どおり、午後3時から4歳～小学1年生、3時30分からは小学2年生～6年生です。

指揮はフレデリック・フェネル。前売券は全発売中。

●62年11月分ホール貸し出し抽選
4月1日(水)午前10時から視聴覚室で。利用ご希望の方は印鑑をご用意のうえ、午前9時30分までにおいでください。

けやき荘だより

4月の巡回バス日程

日(曜)	地	区	日(曜)	地	区
1(水)	大相模	袋島	16(木)	大相模	袋島
2(木)	越谷	越谷	17(金)	大相模	袋島
3(金)	大相模	袋島	18(土)	北越谷	西口
4(土)	北越谷	西口	19(日)	北越谷	西口
5(日)	休	館	20(月)	北越谷	西口
6(月)	北越谷	西口	21(火)	出羽	羽
7(火)	北越谷	西口	22(水)	蒲生	A・川柳
8(水)	桜井	A	23(木)	蒲生	B
9(木)	桜井	B	24(金)	蒲生	C
10(金)	新方		25(土)	北越谷	西口
11(土)	北越谷	西口	26(日)	北越谷	西口
12(日)	北越谷	西口	27(月)	休	館
13(月)	休	館	28(火)	蒲生	D
14(火)	増林	A	29(祝)	休	館
15(水)	増林B・東越谷		30(木)	大相模	模

北越谷駅西口←→けやき荘バス運行時刻表

北越谷駅西口発	火～金	土・日・月	けやき荘発	火～金	土・日・月
		9:30		14:30	13:30
	10:10	10:30		14:30	14:30
		11:30			15:30

●第2回健康講座
「アルコールの効用と害について」
3月28日(土)午後1時～2時30分、けやき荘で。講師は順天堂越谷病院院長・山口昭平氏。受講希望の方は当日直接会場へ。対象は市内在住の60歳以上の方。

固定資産課税台帳が
一覧になれます

昭和62年度固定資産課税台帳が、市役所資産課税課でご覧になれます。

固定資産課税台帳には、毎年1月1日現在の資産の所有者に対し、土地の所在、地番、地積、地目、評価額など課税に必要な事項が登録されています。固定資産課税台帳に登録された事項は、その後の固定資産税の課税基礎になるため、毎年一定期間、関係者の皆さんに無料で見せています。

▼期間
4月1日(水)～4月20日(月)
午前8時30分～午後5時(日曜日を除く。土曜日は正午まで)

▼場所
市役所1階資産課税課

各種相談

＊相談はすべて無料

▼弁護士による法律相談
4月8日(水)・15日(水)午後1時～4時、春日部地方民センター1行政相談室(☎0487-3712111内線205)で。予約が必要です。弁護士は関根昭治氏。

▼税理士による税務相談
(毎月第1月曜日)
4月6日(月)午前10時～午後3時、市役所1階市民相談室。内容は税に関する全般。問合せは広報広聴課広聴係、内線2214へ。

▼勤労者住宅資金融資相談
3月24日(火)午前9時～正午、市役所5階大会議室(内線2505)で。問合せは商工課、内線2200へ。

▼不動産の街頭相談
4月2日(木)午前10時～午後4時、浦和駅西口広場。不動産鑑定士が不動産の価格やその他について相談に応じます。問合せは日本不動産鑑定協会埼玉支部(☎0429-281073)へ。

越谷都市計画道路事業
変更の認可図書の縦覧

越谷都市計画道路3・4・10大里線の事業計画変更(期間延伸)の認可が昭和62年3月10日に告示されました。認可に関する図書は市役所3階都市施設部道路課で縦覧できます。

問合せ 道路課 内線2311

切橋が交通規制されます

狭島地区の元荒川橋(国道4号)上流

2.0m
2.1m
2.1m

固定資産課税台帳が
一覧になれます

昭和62年度固定資産課税台帳が、市役所資産課税課でご覧になれます。

固定資産課税台帳には、毎年1月1日現在の資産の所有者に対し、土地の所在、地番、地積、地目、評価額など課税に必要な事項が登録されています。固定資産課税台帳に登録された事項は、その後の固定資産税の課税基礎になるため、毎年一定期間、関係者の皆さんに無料で見せています。

▼期間
4月1日(水)～4月20日(月)
午前8時30分～午後5時(日曜日を除く。土曜日は正午まで)

▼場所
市役所1階資産課税課

各種相談

＊相談はすべて無料

▼弁護士による法律相談
4月8日(水)・15日(水)午後1時～4時、春日部地方民センター1行政相談室(☎0487-3712111内線205)で。予約が必要です。弁護士は関根昭治氏。

▼税理士による税務相談
(毎月第1月曜日)
4月6日(月)午前10時～午後3時、市役所1階市民相談室。内容は税に関する全般。問合せは広報広聴課広聴係、内線2214へ。

▼勤労者住宅資金融資相談
3月24日(火)午前9時～正午、市役所5階大会議室(内線2505)で。問合せは商工課、内線2200へ。

▼不動産の街頭相談
4月2日(木)午前10時～午後4時、浦和駅西口広場。不動産鑑定士が不動産の価格やその他について相談に応じます。問合せは日本不動産鑑定協会埼玉支部(☎0429-281073)へ。

4ヶ月児の育児相談

保健婦による育児相談です。
3月26日(木)～11月11日(日)20日生
4月2日(木)～11月21日(日)30日生
会場は福祉会館。受け付けは午前9時30分～10時30分。身長・体重・胸囲等の測定、育児についての相談を行います。なお小児カンの一種である神経芽腫の尿検査用紙も配布。母子健康手帳・オムツ・バスタオルをお持ちください。

問合せは保健課(午前中)へ。

し尿くみ取り業者が変わります

4月1日から下表のとおりし尿くみ取り業者が変わります。問合せは清掃課、内線2241へ。

し尿くみ取り業者変更表

地域	業者名	電話
大杉	森商事	76-6619
大松	石川商事(株)	82-0280
花田	南田商事	0487
東小林	南田商事	98-0659
三野宮	南田商事	0487
恩間新田、野島、西新井	南田商事	98-1063
小曾川、北後谷、大沢1丁目	南田商事	0482
南越谷1丁目、南越谷2丁目、南越谷3丁目、南越谷4丁目、南越谷5丁目、南越谷6丁目、南越谷7丁目、南越谷8丁目、南越谷9丁目、南越谷10丁目、南越谷11丁目、南越谷12丁目、南越谷13丁目、南越谷14丁目、南越谷15丁目、南越谷16丁目、南越谷17丁目、南越谷18丁目、南越谷19丁目、南越谷20丁目	南田商事	81-1605
南越谷1丁目、南越谷2丁目、南越谷3丁目、南越谷4丁目、南越谷5丁目、南越谷6丁目、南越谷7丁目、南越谷8丁目、南越谷9丁目、南越谷10丁目、南越谷11丁目、南越谷12丁目、南越谷13丁目、南越谷14丁目、南越谷15丁目、南越谷16丁目、南越谷17丁目、南越谷18丁目、南越谷19丁目、南越谷20丁目	南田商事	62-3929
南越谷1丁目、南越谷2丁目、南越谷3丁目、南越谷4丁目、南越谷5丁目、南越谷6丁目、南越谷7丁目、南越谷8丁目、南越谷9丁目、南越谷10丁目、南越谷11丁目、南越谷12丁目、南越谷13丁目、南越谷14丁目、南越谷15丁目、南越谷16丁目、南越谷17丁目、南越谷18丁目、南越谷19丁目、南越谷20丁目	南田商事	87-1002
南越谷1丁目、南越谷2丁目、南越谷3丁目、南越谷4丁目、南越谷5丁目、南越谷6丁目、南越谷7丁目、南越谷8丁目、南越谷9丁目、南越谷10丁目、南越谷11丁目、南越谷12丁目、南越谷13丁目、南越谷14丁目、南越谷15丁目、南越谷16丁目、南越谷17丁目、南越谷18丁目、南越谷19丁目、南越谷20丁目	南田商事	86-3044

母親学級受講生募集

妊娠16週～23週の妊婦を対象。母子の健康保持、増進を図るための学級です。5日間で1コース。ただし、「妊娠中の栄養」は1回しか一方の日を指定していただきます。時間は午後1時30分～3時30分。ただし初日は1時15分集合。テキスト「すこやかな子を産むために」・母子健康手帳・筆記用具をお持ちください。

各種相談

＊相談はすべて無料

▼弁護士による法律相談
4月8日(水)・15日(水)午後1時～4時、春日部地方民センター1行政相談室(☎0487-3712111内線205)で。予約が必要です。弁護士は関根昭治氏。

▼税理士による税務相談
(毎月第1月曜日)
4月6日(月)午前10時～午後3時、市役所1階市民相談室。内容は税に関する全般。問合せは広報広聴課広聴係、内線2214へ。

▼勤労者住宅資金融資相談
3月24日(火)午前9時～正午、市役所5階大会議室(内線2505)で。問合せは商工課、内線2200へ。

▼不動産の街頭相談
4月2日(木)午前10時～午後4時、浦和駅西口広場。不動産鑑定士が不動産の価格やその他について相談に応じます。問合せは日本不動産鑑定協会埼玉支部(☎0429-281073)へ。

4ヶ月児の育児相談

保健婦による育児相談です。
3月26日(木)～11月11日(日)20日生
4月2日(木)～11月21日(日)30日生
会場は福祉会館。受け付けは午前9時30分～10時30分。身長・体重・胸囲等の測定、育児についての相談を行います。なお小児カンの一種である神経芽腫の尿検査用紙も配布。母子健康手帳・オムツ・バスタオルをお持ちください。

問合せは保健課(午前中)へ。



貴弘(たかひろ)くん(60.9.22生)丸山進・香さんの長男(北越谷2丁目)「アンヨができるようになって、公園がますます楽しくなりました」

こんにちは すこやかさん

諒(りょう)くん(61.6.12生)藤原博之・康代さんの長男(千間台東町)「水色の洋服を着ても女の子にまちがえられる、おとなしい男の子です。だれにでもニコッ」

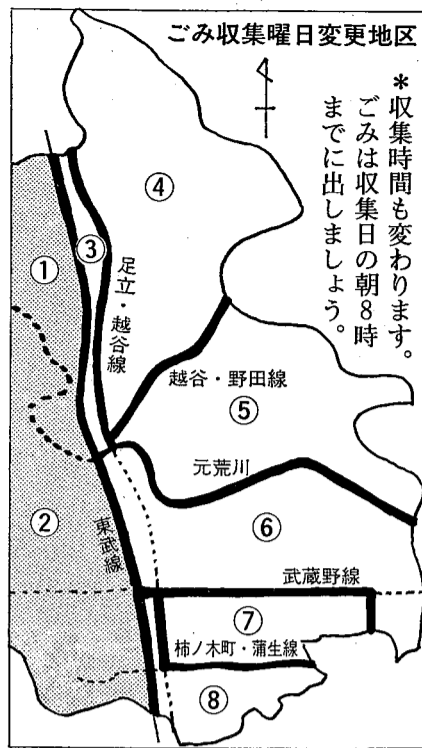
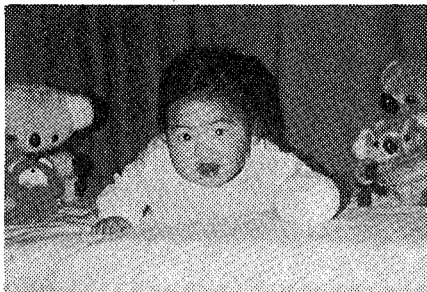

3月30日(月)から 東武線の東側

左の地図でお住まいの地区を確認して、収集日をお確かめください。燃えるごみ

- ③ 月・木→水・土に変更
④ 変更なし(火・金)
⑤ 変更なし(火・金)
⑥ 火・金→水・土に変更
⑦ 変更なし(水・土)
⑧ 水・土→火・金に変更

- 燃えないごみ
③ 変更なし(金)
④ 木→水に変更
⑤ 水→木に変更
⑥ 水→木に変更
⑦ 変更なし(月)
⑧ 変更なし(月)

①②の地区は変更なし

ごみの収集曜日が変わります

問合せ 清掃課 内線2245

48

鼻出血について

これからだんだん暖かくなってきますと、小さいお子さんのいらっしゃるお母様方を悩ませる病気の一つに鼻出血があります。

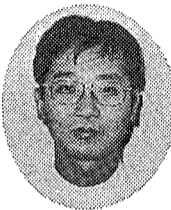

鼻粘膜は外気を加温するため血管の分布が豊富で、しかも鼻粘膜の前方部は粘膜がうすく出血を起こしやすいです。鼻出血のほとんどは数分以内に止まりますが、中にはなかなか止まらず血液を飲み込んで嘔吐したり、血圧が下がってショック状態になる場合もあります。

鼻出血の治療には、止血処置と原因疾患の治療の2つがあります。家庭でできる処置は、出血部位がほとんど前方部であることから、出血している側の鼻翼(こばな)を親指でまん中へ押すようにして圧迫するか、親指と人さし指で鼻翼をつまんで数分間押さえていることです。

このとき鼻の中にティッシュペーパーとか脱脂綿などを入れると後で取り出すときにまた出血することがあるので、何もつめないほうが良いでしょう。出血が多いと血液を飲み込んでしまうことがあるので必ず口から出すようにしましょう。

この処置をしても止まらないときは、速やかに専門医を受診し止血処置をしてもらい、また出血を起こす原因疾患の有無も必ず検査してもらい、必要なら必ずその治療も行わなければなりません。鼻出血は必ず止まりますのであわてないことが重要です。

越谷市医師会 登坂 薫

健康相談

下表のとおり健康相談を行います。利用の際は受け付け日をまちがえないようにご注意ください。7月以降の日程はあらためて広報でお知らせします。

- 保健所の各種検査
▽便の検査(細菌、寄生虫など)
毎週月曜日、午前9時~11時受付
▽尿・血液の諸検査
毎月第2・4木曜日、午後1時~2時受付
▽給食等従事者月例検査
毎月第1・3水曜日、午前9時~11時受付
▽水質検査
毎月第1・3月曜日、午前9時~10時30分受付
▽エイズ抗体検査
毎月第1・3月曜日、午前9時~10時受付
▽エイズ抗体検査(予約制)
毎月第1・3月曜日、午前9時~10時受付
▽エイズ抗体検査
毎月第1・3月曜日、午前9時~10時受付

越谷保健所の健康相談

Table with columns: 相談内容, 受付日, 対象者. Includes rows for 療育相談, 一般健康相談, 精神衛生相談, 乳幼児健康相談, 離乳食相談.

ワクチン投与日程

Table with columns: 月日(曜), 会場. Lists dates from 4月1日 to 9日 and corresponding venues like 福祉会館, 蒲生公民館.

小児マヒ予防のために 経口生ポリオワクチンの投与

該当児 昭和60年10月1日~61年9月30日生まれの子
受付 午後1時30分~2時30分
持ち物 母子健康手帳、通知はがき
該当期に受けられなかった子や疑問な点のある方は、午前中に保健課へ問合せください。

・ワクチンを飲んだあと30分は飲食をさせないでください
・受けてはいけな場合
・ましん(はしか)、BCG、おたふくせき、風しん(三日はしか)の予防接種を受けた子は1ヵ月、その他の予防接種を受けた子は1週間経過していないとき

3歳児の健康診査

Table with columns: 該当児, 月日(曜), 対象地区. Lists children born between 59年3月 and 59年5月.

1歳6ヵ月児の健康診査

Table with columns: 該当児, 月日(曜), 対象地区. Lists children born between 60年9月 and 60年11月.

3歳児の健康診査

日程は右表のとおり。該当児は昭和59年3月~59年5月に生まれた子。会場は越谷保健所2階。受け付けは午後1時15分~2時15分。内容は問診、身体測定(身長・体重)、診察、保健指導。通知はがき、母子健康手帳をお持ちください。受診できなかった方は、保健所に連絡ください。問合せは越谷保健所へ。

1歳6ヵ月児の健康診査

日程は右表のとおり。該当児は昭和60年9月~60年11月に生まれた子。会場は越谷保健所2階。受け付けは午後1時15分~2時15分。内容は問診、身体測定、内科診察、保健指導。通知はがき、母子健康手帳をお持ちください。受診できなかった方は、保健所に連絡ください。問合せは越谷保健所へ。

今日の休日当番医

- 3月21日 越谷吉井病院(精神科) 七左町4の358 85-3333
▽トミタ診療所(内・小児科) 蒲生西町2の17の9 85-5828
▽徳丸耳鼻咽喉科(耳鼻咽喉科) 蒲生西町8の32 86-13994
22日 越谷中村病院(内・小児科) 大成町2の113 87-5262
▽横田診療所(内・小児・産婦人科) 越ヶ谷3の20の30 62-5454

母親学級の日程(4月)

- 6日(月) オリエンテーション・個別相談・妊娠中の保健(市役所第2会議室)
8日(水) 分娩・妊婦体操(福祉会館第1会議室)
14日(火) 歯科保健・新生児の保育(福祉会館第1会議室)
17日(金)・21日(火) 妊娠中の栄養(福祉会館料理教室)
24日(金) 沐浴実習・座談会(市役所第2会議室)

さい。材料費300円。定員は50名(申込み順)。申込みは3月16日から保健課へ。

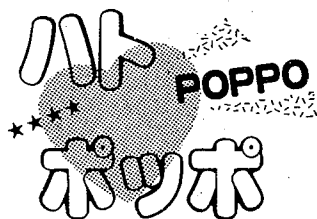

みんな、夏休みの予定は決まったかな？ エッ、まだ早すぎるって……。そうだね。でもこれから決めようかなっていう人のために、耳よりの情報を一つ。秩父郡小鹿野町に市が建設している市民保養施設「おかの山荘（仮称）」が7月にオープンするんだ。なんてたって山の中だから、空気はおいしいし、自然がいっぱい！ 小鹿野町ってとってもいい所らしいよ。今から楽しみだね。

市立図書館 新着案内



日本架空伝承人名事典
おかの山荘は、埼玉県が建設を進めている「おかの山荘」の中に、越谷市民の保養所。7月25日(土)にオープンします。いよいよ、4月15日から利用の受け付け開始。市民みんなが使える施設だから、どんどん利用してね。申込み方法は、4月1日号でお知らせします。
馬場上野村、万場(まんば)町など7つの市や町や村と接しています。越谷市からは車で3時間といったところかな(下図)。広さはおよそ100平方キロメートルというから、越谷の1.7倍もあるんだね。
人口は約1万3000人。町の85パーセントが山地で、一子山(ふたごやま)や父不見山(とみずみやま)など1000メートル級の山が連なり、ハイキングコースもたくさんあります。山々はまた、自然の宝庫です。町の鳥になっているウグイスやカワセミなどの小鳥、越谷では見られないような動物。そんな豊かな山の中に小鹿野町があります。

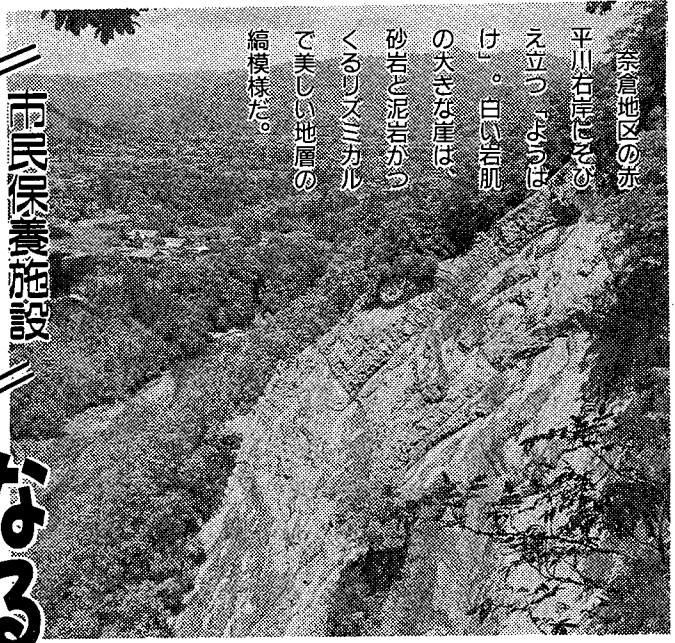

奈良地区の赤平川右岸にそのえ立つ「おかの山」は、白い岩肌、の大きな崖は、砂岩と泥岩がつくるリスミカルで美しい地層の編み模様だ。

なるなるおぼろのおがの

小鹿野の山は 自然の宝庫
まずは、地理から……。小鹿野町は埼玉県の西のほうにあり、秩父市と群

小鹿野の おいしい水
秩父地方は、都会の人々が使う水の供給地なんです。秩父の山々の清流がダムや浄水場から「おいしい水」として都会に送られているんです。

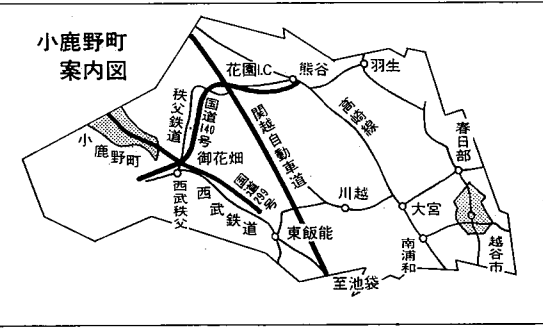

小鹿野町案内図

小鹿野町でも、まもなく合角(かく)ダムの建設が始まります。このダム建設のために、67戸もの人たちが「住みなれたふるさと」を離れます。私たちがふだんになじみ使っている水も、こんな多くの人の努力と犠牲によって送られているんですね。

近藤勇とよしずや

県道越谷鳩ヶ谷線はもと赤山街道と呼ばれ、市内大間野町四丁目と五丁目の境から左に折れ、綾瀬川にかかった一の橋を渡り、ぐるりと回って赤山方面に通じていました。今から約二〇年前の慶応四年(一八六五)三月、戦いに敗(やぶ)れた新撰組の隊長近藤勇は、流山(千葉県)で再挙(さいきよ)をはかるため、大久保大和と名を変えて兵を集めていました。これを知った官軍は江戸川を渡って流山に軍を進めました。このとき近藤勇は逃げおくれ

幕府の若年寄大久保大和だといって官軍に投降(とうこう)しました。官軍の隊長は、若年寄といつても幕府の偉い役人のことゆえ、その日のうちに板橋の官軍本営に大久保を送り届けることにしました。流山を出発したのは午後十時で、越谷に着いたのは翌日の午前六時でした。一行は本町の名主の家で一ねむり

越谷のれきし (98)

し、風呂に入った朝食をとったりしてから、赤山街道を板橋に向かいました。途中一行は綾瀬川の一の橋たもと

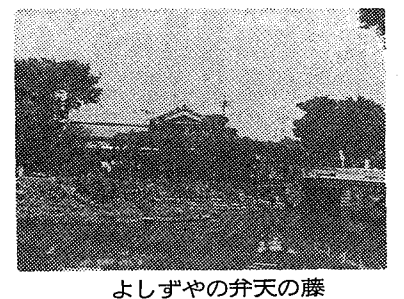

よしずやの弁天の藤

2月1日号(第175回)
応募 261通 正解 243通
①びわ ②オレンジ ③なし ④へり ⑤パイパー ⑥りんご



小鹿野に おいでください
小鹿野町農林振興課長 清水 喜八郎さん

小鹿野の春は 祭りとともに
小鹿野の町は、近年の都市化が進行するなかで、自然の文化財が残りつつある。小鹿野の町では、毎年6月に「おかの山荘」の建設にちなみ、小鹿野の町を代表する祭りが開かれます。中でも代表的なものが、4月12日と13日に行われる「小鹿野の春祭」です。これは小鹿(おじ)か神社の例大祭で、13日には屋台や花鉾(はなぼこ)が引き回され、およそ1万人の観光客でにぎわいます。

楽屋裏
ご好評をいただいていた表紙の「料理シリーズ」。今回の「手打ちうどん」をもって、ひとまず終了させていただきます。教えて11回。料理のド素人集団であるわが編集部でここまで続けられたのも、取材にご協力いただいた方々や、唐突な企画にもかかわらず、ご愛読くださった皆様のおかげと深く感謝しています。取材を通して感じたのは、料理は「よい素材選び」が肝心なこと。今の時代、本当によいものがないかなあ見つけにくいものです。4月から新しいシリーズが始まります。街の表情を素材にして、新鮮なまま皆様にお届けしたいと思っております。エッ、腕の方は大丈夫かって？ もちろん。妻に食事の支度を任せられるくらいですから……。(は)

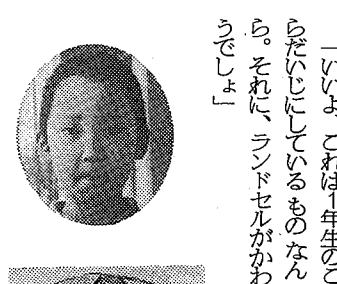
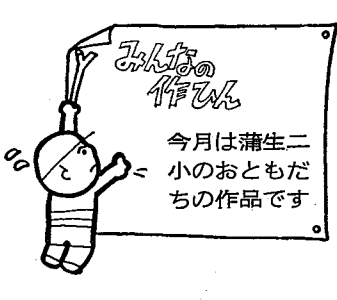

「のってみたいのりもの」 1年さいとうしんじろう
「わがはな」
「おかの山荘」
「おかの山荘」
「おかの山荘」

「ランドセル」
3年 黒崎 順一
ぼくのかばんには一カ所きずがついていました。お父さんは、「それはね、のんちゃんかきずをつけてしまったのだよ」といいました。

ぼくのかばんには一カ所きずがついていました。お父さんは、「それはね、のんちゃんかきずをつけてしまったのだよ」といいました。

「のってみたいのりもの」 5年 吉野大介
「おかの山荘」
「おかの山荘」
「おかの山荘」