



広報

こしがや

4.15

昭和62年

No. 779

発行/越谷市 343 越谷市越ヶ谷4丁目2番1号 ☎0489(64)2111 編集/企画部広報広聴課 発行日/毎月1日・15日
あなたと市政を結ぶかけ橋 KOHO KOSHIGAYA

こしがや30年の歩み
越谷市は昭和63年に市制施行30年を迎えます。市の歩みを町村合併時の昭和29年からシリーズで掲載します。(1面下)

市議会議員選挙 2面
暮らしのQ&A 8面
公民館コーナー、みんなの情報は4・5面/ズームアップ、こどもコーナーは6面/保健、ホームドクターは7面/各種相談は8面



市の人口
(4月1日現在)

前月比		
総人口	26万4487人	1271人増
男	13万3382人	601人増
女	13万1105人	670人増
世帯数	8万1797世帯	488世帯増

息づく街かど



TOWN BEAT

素足キラキラ ほほに春風

千間台第四公園に滝と噴水のあるジャブジャブ池完成

越谷市は平均年齢が32・54歳(S62・1・1)。市自身も63年11月には満30歳。人間でいえばまさに働き盛り。市の人口も26万を超え、活気あふれる越谷。このコラムでは、そんな街の表情をシリーズでとらえていきます。

1回目は千間台西四丁目このほどオープンしたジャブジャブ池でのスナップ。この池は千間台第四公園の拡張部分(1・14ha)に設置されたもので、広さ670平方メートル。高さ3・8メートルの滝と噴水つき。周りには広場もあり、緑もいっぱい。春風に誘われた子どもたちは、さっそく素足になってジャブジャブ。

市立児童館5月3日オープン

名前はコスモスどろろどろろしく

越谷市立児童館「コスモス」が5月3日(祝)オープンします。

場所は市内北部、桜井地区の上間久里277番地。せんげん台駅東側、子どもの足で歩いて15分ぐらいのところ(地図参照)。開館時間は月曜・祝日(こどもの日を除く)・年末年始を除く毎日、午前9時～午後5時。日(振替休日)・5日(祝)はただし今年オープンキイペ開館し6日(水)・7日(木)は臨時休館とします。

コスモス オープニング イベント
5月3日、4日、5日

●「プラネタリウム」夏の星空とビッグバン
時間は①午前9時30分 ②10時30分 ③午後2時 ④3時 ⑤4時から。1日5回、1回約50分間。観覧無料。定員1回100名(先着順)。当日午前8時30分から入場整理券を配ります。

●「チビッ子映画まつり」
アニメ「走れメロス」①午前10時 ②10時45分 ③11時30分からの3回。1回20分間。劇映画「わんぱく漂流記」①午後1時30分 ②2時50分 ③4時からの3回。1回57分間。会場は視聴覚室。入場無料。定員1回100名(先着順)。当日午前8時30分から入場整理券を配ります。

●科学体験コーナー「見て確かめよう不思議ランド」
◇遊戯室「チビッ子アスレチック」
◇おもちゃ図書室「どれで遊ぼう、いっぱいあるよ」

★イベントについては多少変更することがあります。問合せ 市立児童館コスモス ☎78-1515

コスモスの内部案内



池や広場もできるヨ
今回オープンする児童館コスモスの周辺は、近い将来、児童公園として整備される予定です。

大きな池や遊具施設がある広場が造られたり、木もたくさん植えられます。緑の中のごどもの城。いまから楽しみですね。

- 問合せ●
市立児童館コスモス ☎78-1515
- ① 玄関
 - ② 事務室
 - ③ 階段
 - ④ エレベーター
 - ⑤ 遊戯室
 - ⑥ 視聴覚室
 - ⑦ 天文台
 - ⑧ 科学実験室
 - ⑨ 科学体験コーナー
 - ⑩ 展示コーナー

●この年 第1回原水爆禁止世界大会が広島で開かれる。「家庭電化時代」到来。電気釜が発売される。石原慎太郎氏の「太陽の季節」が下半期の芥川賞に。「太陽族」ということが流行する

11▽桜井・新方・増林・大袋・荻島・出羽・蒲生・大相模の8カ村と越ヶ谷・大沢の2町が大同合併し、越谷町となる

12▽町長選挙が行われる。初代町長に大塚伴鹿氏当選

13▽この年、新警察法施行(自治体警察廃止)。電気掃除機、冷蔵庫、洗濯機が三種の神器と呼ばれる。ロマンスグレーということが流行する

14▽町章が決定、使用される

15▽越谷町商工会が設立される。会長に井橋泰治氏。会員3000名

16▽越谷町消防団(10分団)が結成される。団長に荒井政太郎氏

17▽越谷町婦人会連絡協議会が結成される。会長に石井節子氏

18▽町立増林公民館が落成

19▽越谷町青色申告会が設立される。会員1500名。会長に中川多四郎氏

20▽越谷町役場新庁舎が越ヶ谷一丁目目完成する

21▽越谷町社会福祉協議会が発足。会長は町長が務める

22▽町議会選挙が行われ、議員30名と教育委員4名選出

23▽草加町から川柳地区の麦塚・伊原・上谷が越谷町に編入される

24▽荻島婦人会が県下の新生活モデル優良団体として第一位に入選

25▽越谷駅前街に街頭テレビが建設される

こしがや30年の歩み
昭和29年

11▽桜井・新方・増林・大袋・荻島・出羽・蒲生・大相模の8カ村と越ヶ谷・大沢の2町が大同合併し、越谷町となる

12▽町長選挙が行われる。初代町長に大塚伴鹿氏当選

13▽この年、新警察法施行(自治体警察廃止)。電気掃除機、冷蔵庫、洗濯機が三種の神器と呼ばれる。ロマンスグレーということが流行する

14▽町章が決定、使用される

15▽越谷町商工会が設立される。会長に井橋泰治氏。会員3000名

16▽越谷町消防団(10分団)が結成される。団長に荒井政太郎氏

17▽越谷町婦人会連絡協議会が結成される。会長に石井節子氏

18▽町立増林公民館が落成

19▽越谷町青色申告会が設立される。会員1500名。会長に中川多四郎氏

20▽越谷町役場新庁舎が越ヶ谷一丁目目完成する

21▽越谷町社会福祉協議会が発足。会長は町長が務める

22▽町議会選挙が行われ、議員30名と教育委員4名選出

23▽草加町から川柳地区の麦塚・伊原・上谷が越谷町に編入される

24▽荻島婦人会が県下の新生活モデル優良団体として第一位に入選

25▽越谷駅前街に街頭テレビが建設される

市職員の給与を公表

表1 人件費の状況 (一般会計決算)

年度	人件費(千円)	歳出(千円)	市税収入(千円)	人件費率	市税収入に対する人件費率
58	243,328	38,889,630	18,822,299	25.3%	52.3%
59	248,435	40,862,972	20,400,079	24.8	49.6
60	255,621	41,269,963	22,705,449	25.2	45.8

表2 平均給料月額、平均年齢および給与改定率の状況 (行政職)

年度	平均給料月額(平均年齢)	給与改定率	平均給料月額(平均年齢)	給与改定率	平均給料月額(平均年齢)	給与改定率
59	204,179円(32歳11月)	2.85%	223,097円(38歳0月)	3.34%	213,340円(40歳1月)	3.37%
60	208,233円(33歳9月)	4.94	225,587円(37歳3月)	5.68	219,097円(39歳8月)	5.74
61	221,912円(34歳7月)	2.30	237,539円(37歳5月)	2.01	231,339円(39歳7月)	2.31

表3 初任給の状況 (行政職)

年度	学歴	越谷市	埼玉県	国
60	大学卒	118,800円	118,800円	107,500円
	高校卒	99,900	96,600	90,700
61	大学卒	125,100	118,800	113,200
	高校卒	105,200	98,600	95,500
62	大学卒	128,100	121,600	115,900
	高校卒	107,700	101,000	97,800

表4 等級別職員数の状況 (行政職)

年度	1等級	2等級	3等級	4等級	5等級	6等級	計
61年4月1日現在	19人	47人	41人	164人	859人	20人	1,150人
構成比	1.6%	4.1%	3.6%	14.3%	74.7%	1.7%	100%

表5 職員手当の状況

項目	越谷市	県・国
期末・勤続手当	4.9月分	4.9月分
年間支給割合	4.9月分	4.9月分

図1 ラスパイレス指数の推移

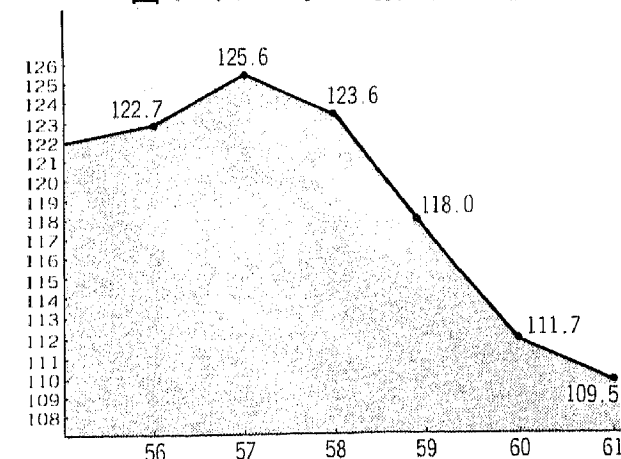

3年前の昭和59年4月11日に、わが越谷市とオーストラリアのキャンベルタウン市とが「姉妹都市」の縁結びをしました。以来、両市の間では活発な交流が繰り返されています。昨年の4月には本市から大勢の使節団をお迎えして、毎年4月11日を「キャンベルタウンデー」として、この日を中心に姉妹都市提携の意義を再確認しながら記念の行事を行うとの共同声明も発表されました。また大沢の鷲高地内にはキャンベルタウンパーク(公園)が設置され、記念に市の木ケヤキとオーストラリアの代表的な木ユーカリも植樹されました。

ところで当時、市民の皆さんはどのような国際交流を望んでいたか、59年度の市政世論調査からみてみましょう。まずは青少年交流(交換学生や研修生)が、ほぼ4人に1人でトップ。以下、スポーツ交流(親善大会など)、文化交流(芸術・芸能など)、経済交流(地場産業や特産品の交換など)と続きます。

現在、両市の間で青少年の交流が定期的に続けられ、お茶、お華、琴などの市訪問もありました。今年には、日本家屋をキャンベルタウンに建築する計画もあります。

埼玉県 越谷市

越谷市職員の給与についてお知らせします。これは、市民の皆さんに職員の給与の実態をご理解いただくため、毎年公表しているものです。

有効投票数 9万7900票
無効投票数 744票
持票者 2票
投票総数 9万8646票
〔午後1時10分開票終了〕

議会議員一般選挙

の代表4人決まる。

開票結果 当選者の顔

《敬称略・得票順》

高橋 幸夫氏	1万8227票
藤井 俊男氏	1万6683・682票
黒田 重晴氏	1万3580票
浅吉 豊氏	1万2195票
高橋 幸夫氏	1万1244票
藤井 俊男氏	9699・367票
黒田 重晴氏	7509票
浅吉 豊氏	6702票
投票率は 55・38パーセント	

今回の県議会議員一般選挙の



投票はあなただけの主張です！
棄権することなく必ず投票しましょう！

投票日は4月26日(日) 午前7時～午後6時

市議会議員選挙に投票できる方は、昭和62年4月15日以前に生まれた方で、引き続き投票資格を有する方は、投票できます。

昭和62年4月26日(日) 午前7時～午後6時

投票所は、各選挙区ごとに指定されています。投票所へ行く際は、投票券を持参してください。

投票券は、投票所へ持参し、投票機で投票します。投票機は、投票券を投入し、投票ボタンを押すだけで投票できます。

投票機は、投票券を投入し、投票ボタンを押すだけで投票できます。

林文信 厚生経済部保健課長

坂内禮子 厚生経済部保健課長

松尾 純雄

深井 昇

栗原 昇

中村 種雄

長谷川 輝彦

石垣 昌義

中村 文男

楠竹 芳雄

長年金融主幹兼越谷市民保健課長

坂内禮子 厚生経済部保健課長

松尾 純雄

深井 昇

栗原 昇

中村 種雄

長谷川 輝彦

石垣 昌義

中村 文男

楠竹 芳雄

問合せ 選挙管理委員会

電話 64-2111

内線 20952

事務の進行、病者などで投票日に投票できない方は、不在者投票を利用してください。不在者投票の受付期間は、4月19日(日) 午前8時30分～午後5時

本曜日・日曜日でも受け付けます。投票所へ行く際は、投票券を持参してください。

市役所の機構が一部変わりました

4月1日から市役所の機構が一部変わりました。

【新設】児童に健全な遊びを与えるために健康増進課を新設し、児童課を統合しました。

【統合】厚生経済部保健課を厚生経済部保健課と統合し、保健課を新設しました。

【変更】出納課の体制強化と充実を図るため、収入役の補助組織である会計課を出納課に吸収しました。

【変更】出納課の体制強化と充実を図るため、収入役の補助組織である会計課を出納課に吸収しました。

人事

市役所では、4月1日付で人事異動がありました。総数193名で、うち部長職5名、次長職3名、課長職2名、課長補佐職23名、係長職1名、主任職25名などとなっています。主な異動は次のとおりです。

【部長職】▽都市施設部部長 高橋 幸夫氏(元保健課長) 高橋 幸夫氏(元保健課長) 高橋 幸夫氏(元保健課長)

【次長職】▽総務部副部長 高橋 幸夫氏(元保健課長) 高橋 幸夫氏(元保健課長) 高橋 幸夫氏(元保健課長)

【課長職】▽保健課長 高橋 幸夫氏(元保健課長) 高橋 幸夫氏(元保健課長) 高橋 幸夫氏(元保健課長)

【係長職】▽保健課係長 高橋 幸夫氏(元保健課長) 高橋 幸夫氏(元保健課長) 高橋 幸夫氏(元保健課長)

案内

市役所の電話番号は 64-2111

応募

第7回児童書の日記念事業 「ふれあいの日」ポスター募集...

日か、市社会福祉協議会が主催する...

老人農園 募集人11 所在地 募集人11...

青年海外協力隊 募集説明会 4月24日(金)午後6時~8時...

交通安全講習会 春の交通安全講習会の一環で...

手話講習会(愛の部) ボランティア事業の一環として...

増林公民館の教室 各種教室を募集 日程表のとおり...

大袋井 苗木の即売 4月29日(祝)午前9時~午後2時...

北越谷公民館のクラブ 活動日と時間 木曜 2・4火 9:30~11:30...

がばてます 北越谷公民館でいろいろな講座に...

ガンジテ 総合市民ホール 各種イベントの告知...

図書館 各種書籍の紹介と貸借案内...

見聞録 作家・前文化庁長官 三浦朱門氏...

その他 苗木を無料配布 4月22日(水)午後3時~午後5時...

大袋井公民館の教室 各種教室のスケジュール...

北越谷公民館の教室 各種教室のスケジュール...

けやき荘だより 5月の巡回バス日程 65-5822

伝言板 各種お知らせと連絡先...

公民館コーナー 各種公民館活動の告知...

大相模公民館の教室 各種教室のスケジュール...

出羽公民館の教室 各種教室のスケジュール...

新方公民館の教室 各種教室のスケジュール...



「古文書に興味があって、公民館の講座に挑戦したことがあります。今は『ふるさと散策』を読んで実際の史跡をみるというしらはとクラブで活動したり、文化は探求講座に参加したりしています。私は越谷生まれだし、せつかく越谷に住んでいる人だから越谷のすまじみまで知りたいと思っています。自分の足でいろいろな所へ出かけるのがやはり楽しいという。史跡を前にし、いにしえの人々の生活を想像できるのが歴史の魅力ともいいます。『こういう講座を企画している公民館は意外に少ないわね。歴史や郷土に興味のある方は北越谷公民館に来てくださいな。』

公民館コーナー

公民館コーナーの紹介と各種活動の告知...

越谷市では、市税(市県民税、固定資産税、都市計画税、国民健康保険税)は、それぞれの年度の税額を合わせて納付していただいています(集合徴収制度)。

61年度の市税の納付がお済みでない方は、お早めに最寄りの金融機関か市役所の窓口でお納めください。

休日納税相談
を行います

市では平日、多忙な方、事情により納税が遅れている方

問合せ 主税課
☎202216

市税の納付はお済みですか

のために、次のとおり休日納税相談を行います。

市税を滞納し、相談や連絡がないまま放置されま

す。差し押さえを受ける場合もあります。

ぜひこの機会をご利用ください。

とき 4月19日(日)

午前9時

午後3時

5月3日(祝)

午前9時

午後3時

市役所主税課 (1階)

越谷市環境保全区域指定

越谷市環境保全
条例に基づいて

越谷市
環境保全区域

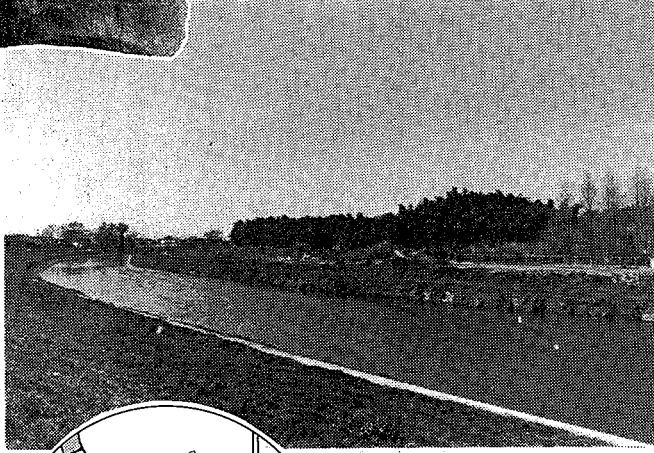

元荒川の奥に宮内庁埼玉職場の森が見えます。周辺には大林寺や北越谷第5公園などがあります。

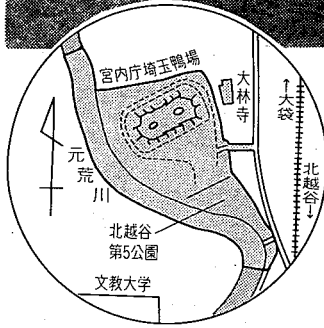

「越谷市環境保全区域」が62年3月31日付で指定されました。今回指定されたのは「宮内庁埼玉職場周辺地域」と「越ヶ谷久伊豆神社周辺地域」の2カ所です。

この環境保全区域は、市民に憩いややすらぎを与える水辺や緑などの優れた自然環境が形成されている区域や、地域を特徴づける社寺や遺跡を有する区域などが指定されます。

これらの区域を越谷のよりよい環境のシンボルとして積極的に保全していきます。

スー&アップ



宮内庁埼玉職場周辺 越ヶ谷久伊豆神社周辺

「越谷市環境保全区域」が62年3月31日付で指定されました。今回指定されたのは「宮内庁埼玉職場周辺地域」と「越ヶ谷久伊豆神社周辺地域」の2カ所です。

この環境保全区域は、市民に憩いややすらぎを与える水辺や緑などの優れた自然環境が形成されている区域や、地域を特徴づける社寺や遺跡を有する区域などが指定されます。

これらの区域を越谷のよりよい環境のシンボルとして積極的に保全していきます。

「川のあるまち」第5号 発行

第6号の原稿も募集します

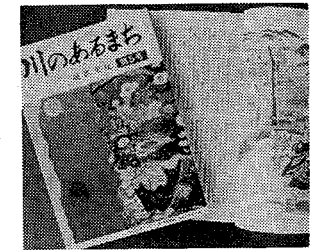

市内書店で発売中

市民が創る文化総合雑誌「川」があるまち「越谷文化」第5号が発行されました。この本には、254人の市民の方から寄せられた小説、随筆、詩、短歌など

が収められています。

今回は特集として「学校」忘れられないこと」をテーマに7編の作品も掲載されています。

市内書店、教育委員会社会教育課で発売中。1冊500円。

●第6号原稿募集
63年2月発行予定

〈募集作品〉
未発表のものに限ります。

①随筆 原稿用紙5枚以内
②レポート 原稿用紙10枚以内
③小説 原稿用紙30枚以内

④詩 本文35行以内
⑤短歌 5首以上10首まで
⑥俳句 5句以上10句まで
⑦川柳 5句

⑧特集 「越谷発見!町・人・自然」をテーマに原稿用紙5枚以内

⑨写真 ⑧と同じテーマ。モノクロ写真、サイズ自由。コメントを添える

⑩応募資格
越谷市民の方(市内在勤・在学の方も含まれます)

〈締め切り〉 7月31日(金)

〈選考〉
各部門の作品は選考委員が選考のうえ掲載します。また優秀作品には賞を贈ります

久伊豆神社をはじめ天嶽寺など文化歴史環境にすぐれています。またアタキアポーレータムや元荒川の自然もあります

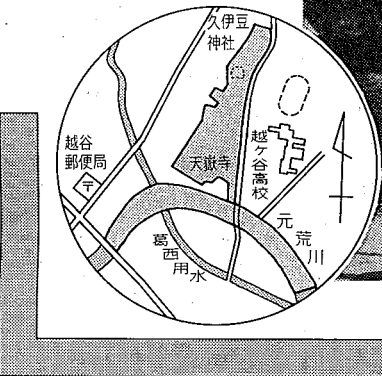

ぐみは分別して出しましよ。ごみは分別して出しましよ。ごみは分別して出しましよ。

「福祉課扱い3月分」 社会福祉のために▽浦生東町の塚越敏子さんから古切手、アフリカ飢饉救済のために▽大相模中生徒会から1万4522円

【老人福祉課扱い3月分】 順正苑に▽ポリースカウトの飯村さんからタオル70枚

【障害・児童課扱い】 障害者のために▽(株)イトーから車いす1台、みのり学園に▽越谷中央ライオンズクラブからカラーテレビ▽同佐藤重三会長からビデオテープレコーダー



「わが家のしつけ集」

皆さんから募集した家庭でのしつけの体験談をまとめた「わが家のしつけ集」が出来ました。公民館、教育委員会社会教育課 ☎2724で差し上げます。

★
ありがとうございます
ごさいます

「小学校低学年」 ●いたずらぎつね/清水達也 ●のねずみくんはねんせい/和田玲子 ●さっちゃんの手はほうとう/先天性四肢障害児父母の会 ●どろんどろんちえん/長崎源之助 ●もしもしゆうびんです/宮本忠夫 ●うしかた山んは/坪田譲治 ●さんまのさんま/山下明生 ●小学校中学生 ●たまねぎ博士 ●号タリラン/矢玉四郎 ●事件だーそれいけ忍術部隊/渋谷重夫 ●ピタミンばくだん/安田浩 ●わたり、五等になりたい! /岸川悦子 ●三吉タヌキの八面相/中島千恵子 ●校長先生となぞのかいちゅうどけい/早川真知子 ●小学校高学年 ●盲導犬フロックスとの旅/福沢美和 ●犬の消えた日/井上こみち ●名たんていそばかすジギー 怪人ブラック・ジョー/ハイソリッピ・クラウス作 高橋洋子訳 ●空とぶ木のひみつ/いっただよし ●地球はどいへく/伊藤笙

子どもコーナー

県の天然記念物となっている越ヶ谷久伊豆神社境内の藤の木は、毎年5月の初めごろからみごとな花房を藤棚より一面にたれ下ります。ここにこの藤棚の半分は池の端にひるがって、池の水(みづも)に照りかえり花の姿はまことに優雅(ゆうが)なものです。この花の季節には、長い参道に屋台の店が立ち並び、のど自慢大会などが開かれていたというにきわいをみせます。

ところでこの藤の木は、しゅるほづきを作ったって売っていた越ヶ谷町の川鍋園蔵という人が天保八年(一八三七)に流山(千葉県)から樹齡(じゅれい)五〇年程の藤を舟で運んで境内に移し植えたといわれています。今は樹齡約二〇〇年の藤とい

子どもコーナー

「県が優良図書33冊を推奨」

●新ちゃんがない! /佐藤州男 ●中学校 ●戦争の冬 ●ヤン・テルラウ作 横山和子訳 ●拜啓、心の先生 / H・クレスウェル作 岡本浜江訳 ●りんごパイイオリン / 今西祐行 ●とうちゃんとの工藤直子 ●深海6000メートルの謎にいどむ / 小林和男 ●飢えに苦しむアフリカ / 野田隆史 ●我利馬の船出 / 灰谷健次郎 ●高校・勤労青少年 ●図説日本の文化をさぐる(6) 物の文化史 / 石野亨 ●教養のための日本史入門 / 加藤文三 ●若いのちの旅 / 鶴見正夫 ●海峽を越えて / イルボンと朝鮮 / 波田野淑子 ●最後のガキ大将 / はらたいら ●生きもののおしくみ / 中村桂子 ●冒険野郎世界をすべる / 三浦雄一郎

*これらの本には、「埼玉真推奨図書」と表示した緑色の帯が付けられています

問合せ 教育委員会社会教育課 ☎2725

越谷のれきし

久伊豆神社の藤 (ふじ)

とになります。また境内の池は今からおよそ二六〇年ぐらい前の文政年間(一八一八-一三〇〇)に、日光の中禅寺湖(ちゅうぜんじこ)にたて造られたものといわれますので、おそろしく園蔵はこの池に花をそえるため流山から藤をとりよせたといわれています。

この園蔵はほろぎ商(あきな)のかたわら、久伊豆神社の祭礼や縁日には、境内で、しゅるほづきを売ったので、しゅるほづきと呼ばれていましたが、のち東京に出て七七歳のとき下谷で病死したとい

◎今号から子どもコーナーも衣がえしました。今号で15日号に載っていた「みんなの作品」は1日号に移ります。これからもヨロシク!

3月1日号(第176回)

応募 44通 正解31通

◎こたえ

①の ②の ③の ④の ⑤の ⑥の ⑦の ⑧の ⑨の ⑩の

窪田新太郎 東越谷小2年
小宮山公子 北越谷小3年
小山 千里 弥栄小3年
須能 恵 鷺後小5年
中村 和史 大沢北小4年
中山 美生 南越谷小4年
細川 美穂 平方小5年
山崎 智之 増林小1年
中谷 麻子 平方中1年 (学年は旧学年です)

久伊豆神社の藤

子宮がん 施設検診を受けましょう

子宮がんは、胃がんに次いで女性に多いがんです。しかし、このがんも、早期に治療することでほぼパーセント治ります。それには検診を受けることが第一です。この機会にぜひ受診されるようお勧めします。

対象は、市内在住の30歳以上(昭和33年3月31日以前に生まれた方)の婦人。期間は、5月1日(金)～7月31日(金)。費用は1000円(医療機関)

子宮がん検診を多くの人に

3月19日、越谷市医師会主催の「市民の健康を考える集い」で佐藤辰之先生の報告から



中川医師会会長があいさつ

「越谷市では、藤田、田口両先生の努力で昭和38年より子宮がん検診が始まりました。昭和57年までは自己採取法で、受診された方は、延べ5万2000人。そのうち、がんが発見されたのは20名でした。58年度からは車検診、60年度からは施設検診に変わりました。施設検診は、受診者が希望する施設に都合のよい日に行き、医師とのコミュニケーションも図れ、検査の信頼度も高くなります。61年度のがん発見率0.16%で、これは全国平均0.08%を大きく上回っています」

こんにちは すこやかさん

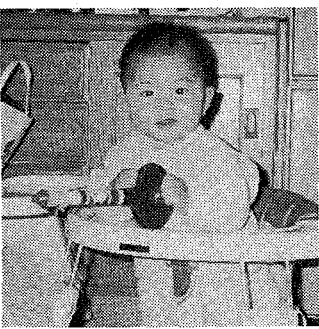

真喜(まさき)くん(61.5.3生) 大川芳夫・由美枝さんの次男(蒲生3丁目)「家が鳥肉屋なので、愛用の自家用車で、いい子で遊んでいます」①

勲(いさお)くん(61.6.23生) 栗原芳久・さつきさんの長男(大道)「生まれたころからの健康優良児でスクスク育っています」①

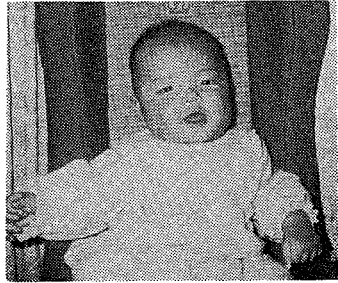

の窓口でお支払いください。なお、次の①②③の方は無料です。ただし②、③に該当する方は保健課で手続きが必要です。

①70歳以上の方(大正7年3月31日以前に生まれた方)

②生活保護世帯の方

③市民税非課税世帯の方 申込み不要。期間中の都合のよい日に受け付けてください。生理の1週間前くらいが最適です。生理中は受けられません。保険証をお忘れなく。問合せは保健課へ。

医療機関名	所在地	電話
青木産婦人科	北越谷2-19-5	76-6621
石川産婦人科	北越谷2-20-11	76-4900
黒崎産婦人科	大里24	75-1535
藤原産婦人科	東越谷1-8-3	64-1584
しらす産婦人科	上間久里1050	76-3541
菅原産婦人科	越ヶ谷1-15-2	65-4381
陶山産婦人科	蒲生寿町8-32	86-1686
田口産婦人科	大沢3-5-24	76-2264
成瀬産婦人科	蒲生西町6-1	89-1251
成瀬産婦人科	南越谷4-19-11	85-1588
藤田産婦人科	瓦曽根1-7-2	62-2247
堀中産婦人科	越ヶ谷3-1-26	62-5331
峯クリ産婦人科	弥栄町4-1-137	74-0051
横田産婦人科	越ヶ谷3-2-30	62-5454
蒲生産婦人科	蒲生寿町7-38	86-5889

*検診時間は診療時間内。ただし蒲生産婦人科のみ午前中

まっしん(はしか) 予防接種をばっちりしよう

【予防接種の対象】
1歳以上6歳未満の幼児(1歳6ヵ月から3歳までが望ましい)。

【接種の前後、当日、健康など】
①接種の前夜、当日、健康などきの体温を計って、子どもの健康状態をよく知っている保護者がお連れください。

【接種料】
3800円(医療機関窓口でお支払いください)

【接種方法】
①指定医療機関(下表)に事前にお問い合わせ、子どもの健康状態のよいときに受けましょう。

医療機関名	電話	医療機関名	電話	医療機関名	電話
黒日産婦人科	75-1535	せんげん台	78-1738	成越岡大松	89-1251
産野産婦人科	75-8574	野台	75-6926	谷中	87-5261
境産婦人科	74-0552	野台	64-1580	田中	77-0230
らみ産婦人科	76-3541	野台	74-8861	沢田	64-9831
巻産婦人科	77-3223	野台	64-9529	永産婦人科	76-2263
越産婦人科	76-5102	野台	86-5628	川原産婦人科	76-6621
ク産婦人科	74-0213	野台	62-3736	木産婦人科	76-4900
坂大関	75-2707	野台	87-2811	原産婦人科	65-4381
関産婦人科	74-4407	野台	62-3001	村産婦人科	63-2100
弥産婦人科	74-0051	野台	62-6028	川中	62-3370
南産婦人科	65-1151	野台	85-1626	田中	62-5331
佐産婦人科	64-1584	野台	85-1588	瀬田	62-5454
南産婦人科	62-8400	野台	88-9939	瀬田	62-2331
佐産婦人科	74-5331	野台	86-7500	瀬田	65-2040
西産婦人科	77-5963	野台	86-1686	瀬田	64-7151
尾産婦人科	75-1607	野台	86-6700	瀬田	64-6055
袋産婦人科	75-0349	野台	87-0291	瀬田	66-9706
中産婦人科	75-0125	野台	85-9291	瀬田	64-9757
小産婦人科	75-0405	野台	88-2325	瀬田	64-7377
重産婦人科	75-0611	野台	86-3007	瀬田	65-1111
野産婦人科	76-3321	野台	85-5828		
村産婦人科	76-6787	野台			

【接種料】
3800円(医療機関窓口でお支払いください)

【接種方法】
①指定医療機関(下表)に事前にお問い合わせ、子どもの健康状態のよいときに受けましょう。

【母親学級受講生募集】
妊娠16週～23週の妊婦を対象。母子の健康保持、増進を図るための学級です。5日間で1コース。ただし、「妊娠中の栄養」は必ず一方の日の指定させていただきます。時間は午後1時30分～3時30分。ただし初日は1時15分集合。テキスト「すこやかな子を生むために」・母子健康手帳・筆記用具をお持ちください。

【4ヵ月児の育児相談】
保健婦による育児相談です。〈5月分〉
7日(木)：12月1日～10日生
14日(木)：12月11日～20日生
21日(木)：12月21日～31日生
28日(木)：1月1日～10日生

【母親学級受講生募集】
妊娠16週～23週の妊婦を対象。母子の健康保持、増進を図るための学級です。5日間で1コース。ただし、「妊娠中の栄養」は必ず一方の日の指定させていただきます。時間は午後1時30分～3時30分。ただし初日は1時15分集合。テキスト「すこやかな子を生むために」・母子健康手帳・筆記用具をお持ちください。

【4ヵ月児の育児相談】
保健婦による育児相談です。〈5月分〉
7日(木)：12月1日～10日生
14日(木)：12月11日～20日生
21日(木)：12月21日～31日生
28日(木)：1月1日～10日生

【今日の休日当番医】
4月19日：▽赤山町医院(内・小児・皮膚科) 赤山町2の238の4 ☎66997
06：▽岩崎医院(内・小児科) 蒲生旭町10の1 ☎88112
325：▽山口整形外科(整形外科) 袋山1377 ☎77110123
26日：▽弥栄医院(内・小児科) 弥栄町1の105の1 ☎8474407
▽蒲生東診療所(内・小児科) 蒲生東町7の32 ☎75000
▽菅原産婦人科(産婦人科) 越ヶ谷1の15の2 ☎654381
29日：▽日野医院(内・小児科) 下間久里366の6 ☎758574
▽諸井医院(内・小児科) 蒲生寿町19の31 ☎8710291
▽藤田医院(内科) 瓦曽根1の7の2 ☎8710291

【今日の休日当番医】
4月19日：▽赤山町医院(内・小児・皮膚科) 赤山町2の238の4 ☎66997
06：▽岩崎医院(内・小児科) 蒲生旭町10の1 ☎88112
325：▽山口整形外科(整形外科) 袋山1377 ☎77110123
26日：▽弥栄医院(内・小児科) 弥栄町1の105の1 ☎8474407
▽蒲生東診療所(内・小児科) 蒲生東町7の32 ☎75000
▽菅原産婦人科(産婦人科) 越ヶ谷1の15の2 ☎654381
29日：▽日野医院(内・小児科) 下間久里366の6 ☎758574
▽諸井医院(内・小児科) 蒲生寿町19の31 ☎8710291
▽藤田医院(内科) 瓦曽根1の7の2 ☎8710291

50

麦粒腫(ものもらい) と霰粒腫



まぶたは、外から見える所が皮膚で、その裏に結膜があります。そして皮膚と結膜の間に瞼板(けんばん)という硬い組織があります。瞼板には分泌物を出す腺(せん)がありますが、霰粒腫(さんりゅうしゅ)はその瞼板腺がつまり、それにより起こる慢性的な炎症です。

霰粒腫は、まぶたの皮膚の下と瞼板の間に、硬い球状の固まりとして触れます。これは皮膚に癒着せず、発赤や痛みもありません。この固まりは放置しますと数ヵ月の間に徐々に大きくなり、結膜面に破れたり、皮下に破れることがあります。また、自然に吸収されて、消失することがあります。眼科医を受診しますが、小さい時は点眼薬等処方されますが、小豆大になると結膜面から切開してくれます。

また、時には炎症症状をともなって、急性に発症する急性霰粒腫があります。この場合には、抗生物質の投与を行った後、炎症症状の消失を待って切開します。また最近では霰粒腫の所にステロイドの注射をする方法がなされ、よい結果を得たという報告もあります。

中年を過ぎて同じ所に繰り返し起こるものは瞼板腺がんの疑いもあるので、よく診察してもらいましょう。もう一つまぶたにできるはれ物に、俗に「ものもらい」とよばれている麦粒腫(ばくりゅうしゅ)があります。

これには外麦粒腫と内麦粒腫とがあります。外麦粒腫は、まつ毛の根元にある汗や脂の腺に細菌がつかって起こる急性化膿性炎症です。まぶたがはれて痛み、ひどい時は目の前のリンパ節もはれます。主な原因菌はブドウ球菌ですので、有効と思われる抗生物質の点眼、内服が必要です。初期のものは点眼、内服のみで膿点を形成せずに吸収、治癒することが多いのです。進行したものについては、やはり適当な時期に切開、排膿が必要です。

内麦粒腫はやはり通常ブドウ球菌が原因菌で起こる瞼板腺の急性化膿性炎症です。症状は外麦粒腫と同様、疼痛、腫張があります。麦粒腫が再発を繰り返すときは、眼瞼縁炎の有無や、または体のほうに化膿しやすい原因がないかどうか、例えば糖尿病の有無などを調べる必要があります。越谷市医師会 佐々木裕子

お貸しします 勤労者 住宅資金

勤労者住宅資金貸付制度による昭和62年度第一回の融資申込みを次のとおり受け付けます。

- ① 申込み資格 次の①から④までのすべてに該当する方
- ② 市内に住所のある勤労者または市内の事業所等に勤務する方で、市内に居住しようとする方
- ③ 同一事業所に引き続き2年以上勤務している方
- ④ 自己資金だけでは住宅を確保することが困難と認められる方

- ① 家族収入を含み返済しながら生活のできる方
- ② 資金使途 市内に自分の住む家を持つために、宅地や住宅(中古可)の購入または住宅の新築・増築に要する資金

貸付金額 500万円以内
(申込んだ方の借入総額が貸付総額を超える場合は抽選となります)

消費生活の 出張相談をします

公民館で消費生活の出張相談をします。消費生活センターへの相談は年々増加しており、その内容も複雑化しています。消費生活のことでお悩みの方は「相談」ください。

- ① 訪問販売による苦情相談
- ② その他消費生活相談に関すること

- 27日(月) 越ヶ谷公民館
- 5月14日(木) 大沢公民館
- 21日(木) 大相模公民館
- 28日(木) 出羽公民館
- 6月10日(水) 桜井公民館
- 18日(木) 増林公民館
- 7月9日(木) 新方公民館
- 16日(木) 川柳公民館
- 8月13日(木) 大袋公民館
- 20日(木) 南越谷公民館
- 9月10日(木) 荻島公民館
- 17日(木) 北越谷公民館



市民ハンドブックを
差し上げます
問合せは広報広聴課②226
12へ。

各種相談

*相談はすべて無料です。相談内容については各問合せ先へ

種別	日時・場所	問合せ
法律 (毎週水曜日)	4月22日(水)、30日(木) 午後1時～4時、市役所 1階市民相談室(29日は 祝日のため翌日)。弁 護士が応じます。	広報広聴課 ②2214
市民	毎日(日曜・祝日を除く) 午前9時～午後5時(土 曜日は正午まで)、市役 所1階市民相談室で。	市民相談室 ②2001
行政	5月8日(金)午前10時～ 午後3時、福祉会館1階 相談室で。	広報広聴課 ②2214
登記	5月9日(土)午前9時～ 正午、市役所1階市民相 談室で。司法書士、土地 家屋調査士が応じます。	広報広聴課 ②2214
税務	5月11日(月)午前10時～ 午後3時、市役所1階市 民相談室で。税理士が応 じます。	広報広聴課 ②2214
交通事故	5月19日(火)午後1時～ 4時、市役所1階市民相 談室で。弁護士が応じま す。	広報広聴課 ②2214
税務	5月20日(水)午前10時～ 午後3時、市役所1階市 民相談室で。	広報広聴課 ②2214
人権	5月21日(木)午前10時～ 午後3時、松伏町役場 で。	広報広聴課 ②2214
国民年金	毎週木曜日、午後1時～ 4時、市役所1階市民相 談室で。	保険年金課 ②2114
勤労者住宅 資金	4月27日(月)午前9時～ 正午、市役所5階第2会 議室A(②2503)で。	商工課 ②2266
経営	5月6日(水)、20日(水) 午前10時～午後4時、6 階市役所5階第2議室A、 20日は市役所2階 商工課相談室で。	商工課 ②2263
労働・労務	5月13日(水)、27日(水) 午後1時～4時、市役所 2階商工課相談室(②2 267)で。	商工課 ②2266
行政	5月1日(金)、15日(金) 午後1時～4時、福祉会 館2階会議室で。	行政書士会 越谷支部 ②63-1488
不動産	5月11日(月)午前10時～ 午後3時、埼玉県宅建協 会越谷支部(市役所駐車 場横)で。弁護士と相談 員が応じます。	埼玉県宅建協 会越谷支部 ②64-7285
税務 (税理士会)	毎週月・木曜日、午後1 時～4時、越谷税理士会 事務所(赤山町6-1 2-3アライビル2階) で。	関東信越税理 士会越谷 支部 ②62-6131
下請取引 (製造・修理 業の移動あ せん)	5月6日(水)午前10時～ 正午、越谷市商工会で。 午後7時～14時、市役所 1階市民相談室で。	勤労者住宅 資金課 ②0486-41 -8611



焼け残った空き缶などがこんなにたくさん

焼却されたまま、埼玉県東部清掃組合の第一工場(越谷市増林)と第二工場(草加市柿木町)で処理されています。この組合は4市2町に住む人たちが出すごみを処理しています。昭和60年には14万6861トンのごみが処理されました。この量は池袋のサンシャイン60ビルの32階までを埋めてしまうほどの量です。これを処理するのにかかった経費は、ざっと32億円。1トン当たり約2万2000円もの経費がかかっています。

市長電話 64-2123



ご意見・ご質問など
お気軽にお寄せください

▷ 4月22日(水)
午前8時～8時30分
(毎月第2・4水曜日)
*通話は1人5分以内
(必ず氏名・住所・
電話番号をお知らせ
ください)
*話し中の場合はご容
赦ください
問合せ 広報広聴課広
聴係②2213

知っとく なっとく 暮らしの Q&A

ごみの処理にはどのくらいの経費がかかっているのでしょうか? 教えてください。

私たちが住む市役所、この中に見逃せないところがあるのです。空き缶、空きビン、ガラス、王冠などの不燃物が多量に含まれていることです。中にはオートバイのマフラーや車のバッテリー、壊れた三輪車やベビーカー、蓋といった考えられないものまで……。60年度は、この量が全体の約9パーセントに当たる1万3300トンのうち、61年度も同様に全体の9パーセントに達していることが、ごみの組成分析からわかります。組合に運ばれたごみは、燃えるものと燃えないものとに分けることができます。燃えるものは焼却処理しますが、空き缶、空きビンなどの燃えないものは焼却できずに焼け残っています。そして機械の故障につながり、修理代など経費のかさむ原因になっています。

で、必要なときはいつでも提示を求めてください。
◆し尿くみ取り手数料
鈴木 六郎 栗原啓太郎
今井 乃子 肥田 とき
前田 蓉子 高橋 康子
◆動物死体処理手数料
鋪野 直美
問合せ 清掃課②2241

— 知っていますか — ごみはこのように処理されています

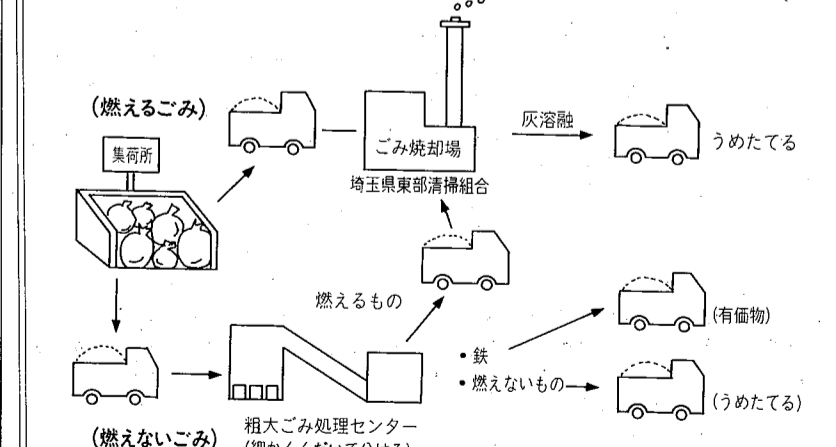

- 処理のしかた
- ① 集荷場に出されたごみを収集車で東部清掃組合へ
- ② 収集したごみの重さを量る
- ③ ビットにあける
- ④ ビットの中のごみをクレーンでよみませる
- ⑤ 焼却炉に入れる
- ⑥ 約800～1000度で連続的に燃やす
- ⑦ 灰を溶融する
- ⑧ 最終処分場へ運ぶ

楽屋裏

「人間はイメージによって行動する」とか。一つの商品を買うにも、どこが作ったものか、私たちは無意識のうちにか、私たちがイメージに影響されているのです。実は、このイメージというものがクセもので、結局は私たちの思い込み、にほかならないのでしようが、イメージがどれほど大切なものか、企業などはそのためにさまざまな努力をされているのです。▼今号から、広報こしがやの紙面を一新しました。小さな紙面をできるだけ大きく使いたいから、皆さんに知ってほしいこと、皆さんが知りたいこと、皆さんが取り上げていきます。そして「広報」というもののイメージを一変させたいというひそかな願いもあるのですが、そのために何が登場してくるのか、それは……今号のオ・タ・ノ・シ・ミ。