



広報

こしがや

8.15

昭和62年

No. 787

発行/越谷市 343 越谷市越ヶ谷4丁目2番1号 ☎0489(64)2111 編集/企画部広報広聴課 発行日/毎月1日・15日

あなたと市政を結ぶかけ橋 KOHO KOSHIGAYA

今号の主な内容

文教大学 獨協大学
学校開放講座開講 3面

防災週間が始まります 2面

公民館コーナー、催し・ご案内は4・5面/こどもコーナー・ホームドクターは6面/保健のお知らせは7面/各種相談は8面



市の人口 (8月1日現在)

	前月比
総人口	26万8129人 634人増
男	13万5350人 359人増
女	13万2779人 275人増
世帯数	8万3573世帯 266世帯増



9月8日(火)開場 午後4時
 9月9日(水)開場 午後5時30分
 越谷市立総合体育館落成記念事業 国際日米対抗バレーボール女子越谷大会
 市立総合体育館で

日米の女子バレーが激突

写真は去年の日米対抗バレーボール大会から【提供：バレーボールマガジン】

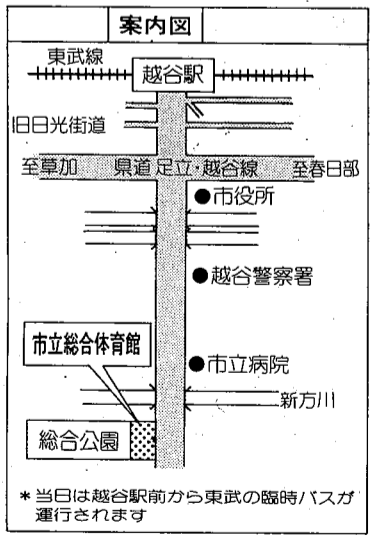

前売券好評発売中
 一般2000円 中学生以下1000円
 前売券は市役所総合受付、教育委員会、社会体育課、各公民館で発売しています
 問合せ 市役所企画課 ☎2602

10月1日(木)から総合体育館の各施設を一般貸し出しいたします。現在利用申込みを受け付けています。申込みは印鑑をお持ちのうえ直接総合体育館受付へおいでください。電話や郵便等による申込みは受け付けません。受付時間は、休館日(年末年始・12月28日～1月4日)を除く毎日、午前9時～午後5時です。各施設ごとに全面使用や部分的

9月6日 市立総合体育館 落成
 一般貸し出しは10月1日から
 問合せは 64-4321 (越谷市増林二丁目33番地)

に使用することができます。全面使用する場合、使用月の3カ月前から使用日の7日前まで受け付けます。部分使用の場合は、使用月の2カ月前から使用日の前日まで受け付けます。貸し出し施設は第1体育室、第2体育室、武道場、会議室、同2です。また、トレーニング室など個人利用もできます。使用料、使用上の注意など詳しくは総合体育館へ。

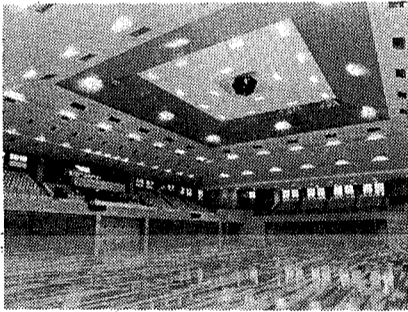

総合体育館第1体育室(メインアリーナ)

総合体育館落成記念試合等
民謡・フォークダンス 美声女子バレーボールダイエー対ヨーカ
 9月6日(日) 午後1時から 総合体育館で
 入場整理券は8月20日から配布

9月6日(日)越谷市立総合体育館がいよいよ落成します。当日は午前中記念式典などの催しが行われます。午後1時からは総合体育館落成を記念して、民謡・フォークダンスと、「実業団バレーボールダイエー対イトヨーカード」の試合が行われます。8月20日(木)から入場整理券を市役所、1階総合受付、福祉会館3階教育委員会社会体育課でお配りしますので、ご利用ください。入場整理券はお一人1枚とさせていただきます。問合せは企画課 ☎2602へ。

ロールバックスタンド(半固定席)を引き出した第1体育室のフロア

全米チームが来日、全日本と3試合 9.5豊橋市、6大阪市、8越谷市

▽都市計画の基本計画でできる11東武バス、越谷川口間の運転を開始
 ●この年 若言景気と呼ばれた好況が続く。大きな投資ブームがあり、技術革新と消費革命が進む。テレビの大量生産が順調になるにつれ価格が下がり、4月の皇太子殿下御結婚パレードのテレビ中継は全国の小売店からテレビの在庫を掃いたといわれる。2つの少年マンガ週刊誌が創刊される。子どもたちの人気を二分する。カミナリ族が横行した。



昭和34年(1959)
 KOSHIGAYA 30
 越谷市は昭和33年11月3日に、県内22番目の市として市制を施行し、昭和63年に市制30周年を迎えます。

- 1 文化財保護条例が制定される。文化財調査委員会に大野伊右衛門氏などが任命される。
- 2 定例市議会が開かれる。34年度の予算総額2億6637万円。一般会計1億7千万円。
- 3 越谷中と大沢中を統合、中央中学校が設立される。鉄筋づくり校舎が初、お目見え。
- 4 越谷ホーイスカウト団結成される。ホーイスカウト隊員49名。カヌスカウト隊員14名。▽宮前橋が竣工する。
- 5 国際興業バス、越谷～大宮間(大門野田経由)バス路線の運転を開始。
- 6 大袋地区の簡易水道、通水を開始する。給水人口4500人。総工費2150万円。
- 7 初の市議会議員選挙が行われ、議員30名決まる。
- 8 市消防署が大沢に新築開署する。

9月は防災を考えよう 防災週間 8月30日(日)～9月5日(土)

防災の日 9月1日(火)

防災週間にあたり、災害防止と被害の軽減を図るため、次の行事を行います。

8月31日(月)～9月4日(金) 午前8時30分～午後5時、市役所ロビーで。防災用品の展示、関東大震災の記録写真、火災現場の記録写真、目で見る震度階、パネルなど。

自主防災組織を作ろう!

午後1時～3時、市役所ロビーで。ろ過器による飲料水の作り方、倒れても火災にならない安全灯の作り方、煙の中から脱出する避難訓練など

自分だけの助けがたい／といふ考えは捨て、地域の皆さんの力を結集しましょう。いざというとき、自分たちのまちは自分たちで守る。協力体制を作った活動する組織を自主防災組織といいますが、地域の安全は、あなたを守り、家族を守ります。

万全ですか? 家庭の防災会議

- 地震のとき、一人でできることは意外に少ないものです。あらかじめ家庭で話し合い、役割分担を決めておくのもよい方法です。
- ①火を使う器具や消火器の点検、救急薬品や非常持ち出し品の整理はだれがするか
- ②家の中でいちばん安全なところはどこか
- ③火はだれが消すか、ガスの元栓はだれがしめるか
- ④幼児やお年寄りの避難や安全はだれが責任を持つか
- ⑤家族がはなればなれになったときの連絡やおち合う場所はどうか
- ⑥避難場所はどこか、どの道を通っていくか
- ⑦非常持ち出し袋はだれが持って出るか
- ⑧地震が夜の場合と昼の場合の行動はどうか

話の被害者が人など、同時にいなる所で発生し、最悪の条件が重なることが予想されます。一人一人の力には限界があります。「自分だけは大丈夫!」

越谷市ではなぜこんなに交通事故が多いのでしょうか。今年に入って、交通事故でなくなられた方は12人(8月10日現在)。県内ワースト2です。人口10万人あたりの死者の数を、主要都市と比較しても、下表のように多くなっています。

市町村	交通事故死者数(人口10万人あたり)	人口(現在)
越谷市	12人(4.5人)	26万8129人
浦和市	12人(3.1人)	38万9470人
川口市	17人(4.1人)	41万6184人
大宮市	9人(2.4人)	38万1608人
川越市	11人(3.7人)	29万3790人
所沢市	8人(2.8人)	28万7799人

現在、「夏の交通事故防止運動」が展開されています。重点目標は3つ。①子どもの交通事故防止 ②二輪車の交通事故防止 ③道路交通環境の整備点検です。特に夏休み期間中ですから、子どもと二輪車の事故防止には万全の注意を払いたいものです。皆さんも、ご家族で話し合い、これ以上犠牲者を出さないようにしましょう。



地区全体で活動する大沢地区連合自治会の防災訓練

人事

昭和62年7月6日、「財団法人越谷市施設管理公社」の設立に伴い、8月1日付で人事異動がありました。主な異動は次のとおり。カッコ内は旧職名です。

- 〈部長職〉 〇総務部付 財団法人越谷市施設管理公社へ派遣、同公社常務理事兼事務局長(教育委員会教育総務部参事) 平川武史
- 〇課長職 〇総務部付 財団法人越谷市施設管理公社(市立総合体育館内)は、コミュニティの育成を図るとともに、市民サービスの向上を目的として設立された財団法人で、①コミュニティの育成 ②スポーツ・レクリエーションの振興と健康づくり ③越谷市が設置する施設の管理運営などの事業を行い、越谷市長が理事長を務めます。

東越谷土地区画整理審議会委員

東越谷土地区画整理審議会委員(借地権者)の補欠選挙が次のとおり行われます。選挙期日10月25日(日) 選挙人名簿は、8月25日(火)～9月7日(月)、午前8時30分～午後5時、市役所3階区画整理課で縦覧します。

越谷駅西口土地区画整理事業の事業計画(変更)を次のとおり行います。

- 〇縦覧期間 8月17日(月)～30日(日)
- 〇縦覧時間 午前8時30分～午後5時
- 〇縦覧場所 市役所3階都市計画課

問合せ 都市計画課市街地整備事業係 23006

23007

【福祉課扱い7月分】 社会福祉のために 〇東町の榎竹安維さんから1万円 〇川柳町の長谷部ミドリさんから使用済み切手 〇恩間の三五頁枝さんから使用済み切手 〇フリカ飢饉救済のために 〇大相模中学校生徒会から7122円

【老人福祉課扱い7月分】 順正苑へ 〇瓦葺根の米沢太郎さんから10万円

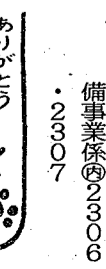

夏の交通事故防止運動

要都市と比較しても、下表のように多くなっています。現在、「夏の交通事故防止運動」が展開されています。重点目標は3つ。①子どもの交通事故防止 ②二輪車の交通事故防止 ③道路交通環境の整備点検です。特に夏休み期間中ですから、子どもと二輪車の事故防止には万全の注意を払いたいものです。皆さんも、ご家族で話し合い、これ以上犠牲者を出さないようにしましょう。

息づく街かど TOWN BEAT

若さがいちばんの魅力です。

ミス越谷候補に選ばれた10人のヤングレディたち

居並ぶ水着姿の女性は、今年のミス越谷コンテストの第1次審査を通過したヤングレディ。カメラマンのためにポーズをとる表情も、初めてのせいか、はたまた本選を意識してか、いくぶん緊張した様子がかがえます。第1次審査に出場したのは48人の独身女性。この中の大半が昭和40年代生まれという若さです。しかも身長160センチを超える女性も相当数。11回目を迎えた「ミス・コン」は、いよいよ時の流れを感じさせる時代に入ったようです。本選会に出場するのは10人。10月18日の交通安全市民まつりで、ミス1人、準ミス2人が決まります。

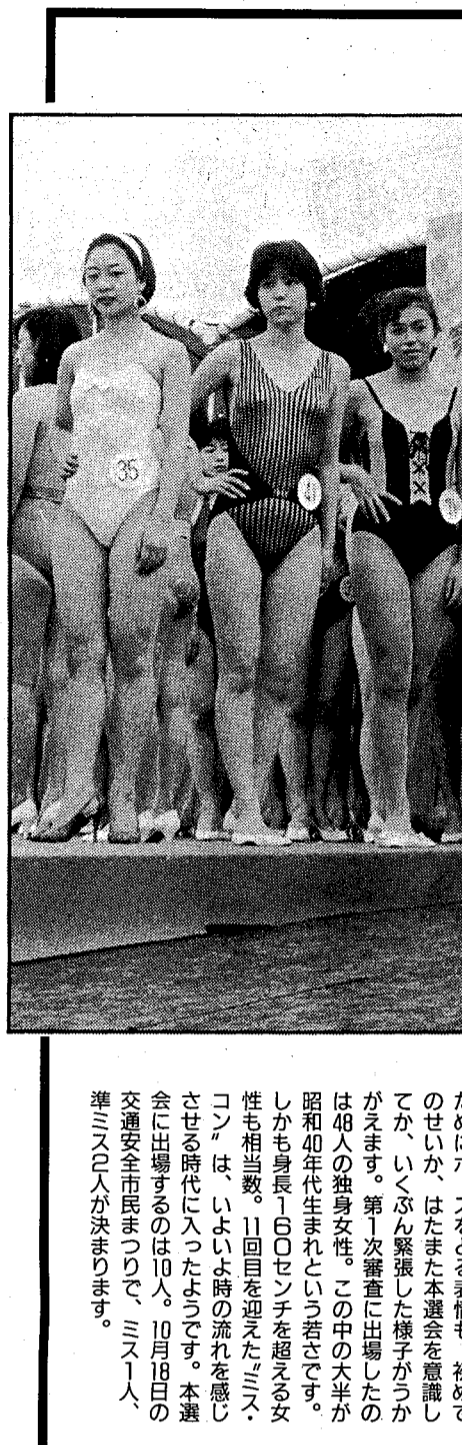

第13回 越谷市交通安全市民まつり

パレードに 参加しませんか?



10月18日(日)に開かれる「第13回交通安全市民まつり」のパレードコンテストに参加しませんか。優秀団体に賞状が贈られます。

対象は、市内在住、在勤、在学、または市内で活動している団体、企業等。各団体、企業等でテーマ(自由)を決めて、仮装等のユニークなアイデアで参加してください。

説明会を9月5日(土)午後3時から、9月26日(土)午後6時から、市役所5階大会議室で行います。参加ご希望の団体はぜひ、ご出席ください。

申込み・問合せは、9月25日(金)までに生活安全課 交通安全係 2152・2115

9月定例 市政移動教室 参加者募集!



9月11日(金)午前9時、市役所玄関前に集合。解散は午後3時50分ごろ。見学コースは、越谷総合食品卸売市場(写真)、東部清掃組合第2工場、越谷青年の家、越谷だるまづくり、児童館「コスモス」。定員は40名(申込み順)。申込みは8月20日(木)から、電話で広報広聴課②2214へ。参加無料です。昼食、筆記用具は各自でご用意ください。

川のあるまち「第6号」の原稿を募集しています。
市民が創る文化総合雑誌「川のあるまち」越谷文化「第6号」の原稿を募集しています。
(募集作品)
①随筆 原稿用紙5枚以内
②レポート 原稿用紙10枚以内
③小説 原稿用紙30枚以内
④詩 本文 35行以内
⑤短歌 5首以上10首以内
⑥俳句 5句以上10句以内
⑦川柳 5句
⑧特集 「越谷発見」町・人・自然をテーマに原稿用紙5枚以内
⑨写真 ⑧と同じテーマ。モノクロ・カラー写真、サイズ自由。コメントを添える
越谷市民(市内在勤・在学の方も含む)
〔締め切り〕 9月11日(金)
〔選考〕 各部門の作品は選考委員が選考のうえ掲載します。また優秀作品には賞を贈ります。
〔注意〕
▽応募作品はすべてB4判4000字詰原稿用紙に縦書き、かき書で
▽作品の第1ページに、応募部門、作者名(ふりがな)、住所、電話番号、性別、年齢、

川のあるまち 153
「川のあるまち」第5号も好評発売中です



「川のあるまち」第5号も好評発売中です

ごみは分別して出しましょ

定まるごみやビンの玉冠は燃えないごみへ
市では、市民の皆さんが市税を納付する方法として、たいへん便利な口座振替の利用をお勧めしています。これは電話料金や水道料金などの自動支払いと同じ仕組みになっていて、納期ごとに金融機関等へ足を運ばずに納めることができます。
▽申込みに必要なもの
①口座振替依頼書(金融機関および市役所の窓口にあります)
②預金通帳
③印鑑(通帳に使用しているもの)
④収入印紙(2000円)
問合せ 主税課②2025

シルバーサービス
情報公社社員募集
県と高齢者福祉に熱意のある企業が共同し、「財団法人シルバーサービス情報公社」を設立する準備をすすめています。県内在住、在勤の60歳以上の会員を募集します。公社では、①健康・福祉などの相談 ②会員の方への良質なシルバー情報の提供 ③会員の方に対する講座や旅行会の開催などの事業を行います。詳しくは7月15日号の広報をご覧ください。問合せは、県老人福祉課④0488-241211へ。

税金は皆さんの暮らしを守る貴重な財源です
市税第3期の納期限は8月31日(月)です。納期限内納付にご協力ください。
市税の納付は、市役所1階主税課
日時 9月6日(日) 午前9時～午後3時
場所 市役所1階主税課
口座振替で

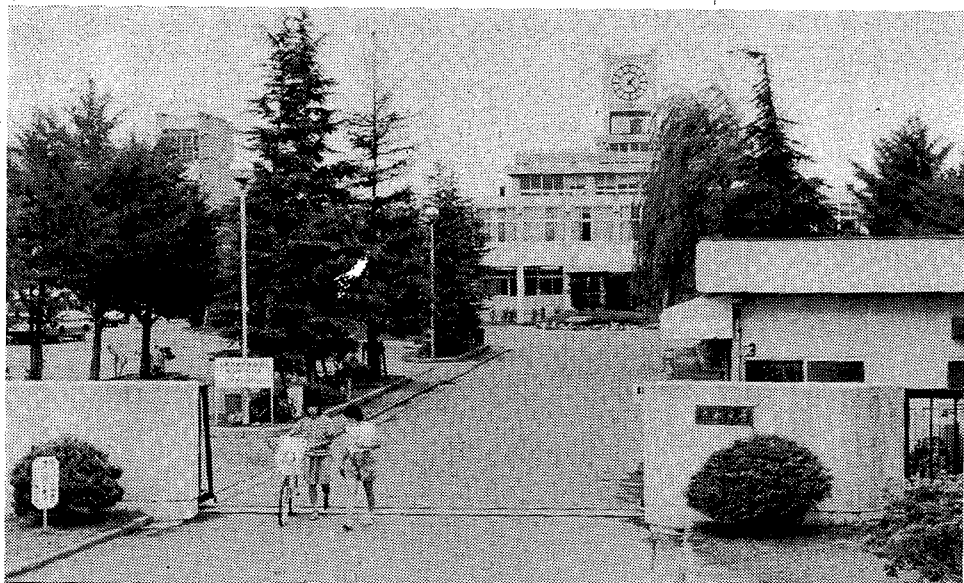

文教大学キャンパス(南校舎)

学校開放講座は、大学の持つ専門的・総合的な教育機能を広く地域社会の人々に公開し、豊かな地域社会をつくるために行われるものです。
文教大学 獨協大学とも日程

豊かな地域社会のために

文教大学 獨協大学

学校開放講座が始まります

豊かな地域社会のために

文教大学公開講座日程表

月日	テーマ	講師
9月26日	開講式 身近な生活をみなおす視点—生活学入門—	市川孝一
10月3日	人間関係をよりよくするために—	高柳信子
24日	一家だんらんの家族風景—	田中滋子
31日	食事の中身はどう変わったか—	金子俊
11月7日	ほんもの、自然、手づくり志向—その生活と経済—	蒲生不二男
14日	くらしとお茶—お茶の楽しみ、味わい—	泉敬子
21日	子どもの目で読む絵本体験—	白井三香子
28日	住宅が原因となる病気・事故—	松本恭治
12月5日	地域のグループ活動—その魅力と方法—	森井利夫
12日	老若男女の心理的健康—危機・ノイローゼ・非行の克服—	水島恵一

閉講式

*曜日はいずれも土曜日。講義時間は13:30~15:30
獨協大学公開講座日程表

月日	テーマ	講師
9月19日	開講式 名作を読みかえす	河北 騰
26日	栄花物語・大鏡の面白さ(1) 樋口一葉の「たけくらべ」を読む	川俣晃自
26日	栄花物語・大鏡の面白さ(2) 「ボヴァリー夫人」とフランス写実主義文学(1)	河北 騰
10月3日	ニーベルンゲンの歌 「ボヴァリー夫人」とフランス写実主義文学(2)	松山恒見
17日	シェイクスピア劇を観る(1)(2) —日本におけるシェイクスピア—イギリスにおけるシェイクスピア	永野藤夫
24日	メルヴィルの「白鯨」 魯迅の「阿Q正伝」	長谷部加寿子
24日	暮らして税金	黎 波
9月19日	開講式 税とは何か	伊藤為一郎
26日	憲法と税	山内敏弘
26日	地方財政と税金	草加市助役 山下裕辭
10月3日	相続・贈与と税金	公認会計士 木頭信男
17日	申告と納税(1)(2)	税理士 松田 茂
24日	所得と税金	長良眞一
24日	消費生活と税金	百瀬房徳
24日	「直間比率の見直し」と税制改革(1)(2) —21Cを展望した税制のあり方—	北野弘久

閉講式
*曜日はいずれも土曜日。講義時間は第1講座、第2講座とも13:30~16:40

税額に変更のあった方、新たに課税された方に納付書を送ります
昭和62年度市税(市県民税・固定資産税・都市計画税・国民健康保険税)の年税額に変更のあった方や新たに課税された方には、賦課決定通知書および納付書(口座振替の方は通知書ののみ)を8月17日(月)にお送りします。
【税額の変更のあった方】
すでに6月にお送りしてある3期・4期の納付書は使えません。新たにお送りする納付書をお納めください。
【新たに課税される方】
各期別ごとに納められる単期用納付書と年税額をまとめて納められる全期用納付書の2種類をお送りします。いずれかの方法でお納めください。
【問合せ】
▽市県民税・国民健康保険税

市税の納付は、市役所1階主税課
日時 9月6日(日) 午前9時～午後3時
場所 市役所1階主税課
口座振替で
市では、市民の皆さんが市税を納付する方法として、たいへん便利な口座振替の利用をお勧めしています。これは電話料金や水道料金などの自動支払いと同じ仕組みになっていて、納期ごとに金融機関等へ足を運ばずに納めることができます。
▽申込みに必要なもの
①口座振替依頼書(金融機関および市役所の窓口にあります)
②預金通帳
③印鑑(通帳に使用しているもの)
④収入印紙(2000円)
問合せ 主税課②2025

催しご案内

市役所の電話番号は
664-2111

第8回市民ホール大会

10月13日(火) 市民ホール
トリン(栃木県那須郡)で、対戦は市内在住の方。定員200名(申込分順)。1地区16名。参加費4000円(会場費代、入場料、観戦料、観戦料)。申込は9月17日(木)まで。申込は市民ホール(木)まで。申込は市民ホール(木)まで。申込は市民ホール(木)まで。

表1 秋のスポーツ教室

教室名	期	回	会場	対象	申込み日時	申込み会場
武式	9/22~10/22	10	東越谷第二公園	家庭婦人	9/1(火) 10:00~10:30	福祉会館
武式	9/20~10/18	5	東越谷第二公園	一般男子	8/30(日) 10:30~11:00	福祉会館
武式	8:00~10:00	5	東越谷第二公園	ヤングレディー(25歳未満)	8/30(日) 9:00~9:30	福祉会館
ジャギ	9/5~10/3	5	北体育館	一般女子	8/22(土) 10:00~	北体育館
ジャギ	10:00~11:30	5	北体育館	一般女子	8/22(土) 10:00~	北体育館
テニス	9/10~10/8	5	西体育館	一般女子	8/27(木) 10:00~	西体育館
テニス	10:00~11:30	5	西体育館	一般女子	8/27(木) 10:00~	西体育館
テニス	9/10~10/22	7	第一体育館	一般男女	8/27(木) 13:30~	第一体育館
テニス	13:00~15:00	7	第一体育館	一般男女	8/27(木) 13:30~	第一体育館

秋のスポーツ教室

内容は表のとおり。問合せは市民ホール664-2111。申込は市民ホール(木)まで。申込は市民ホール(木)まで。申込は市民ホール(木)まで。

昭和62年度国民体育大会

9月19日(土) 春日部市民文化会館。内容は表のとおり。問合せは市民ホール664-2111。申込は市民ホール(木)まで。申込は市民ホール(木)まで。申込は市民ホール(木)まで。

表2 '87後期「健康・体力づくり講座」日程

日	14	21	28	10	12	19	26	9	16
北体育館	14	21	28	10	12	19	26	9	16
南体育館	9	17	24	30	10	14	21	28	11
西体育館	9	17	24	30	10	14	21	28	11

表3 レクリエーション講習会

月日(曜)	時間	会場	内容
9月2(水)	18:30~21:00	市役所講堂	開講式、ゲーム
9月9(水)	19:00~21:00	市役所講堂	レクリエーション
17(木)	19:00~21:00	市立第一体育館	ダンス
22(火)	19:00~21:00	市役所講堂	歴史講座
26(土)	18:30~21:30	あすなろの里	野外ゲーム
27(日)	9:00~12:00	市立第一体育館	ダンス
10月1(木)	19:00~21:00	市立第一体育館	ダンス
6(火)	19:00~21:00	市立第一体育館	ダンス
12(月)	19:00~21:00	市立第一体育館	ダンス
15(木)	19:00~21:00	市立第一体育館	ダンス

アチーリ教室

8月20日(日) 午後5時~7時。内容は表のとおり。問合せは市民ホール664-2111。申込は市民ホール(木)まで。申込は市民ホール(木)まで。申込は市民ホール(木)まで。

青少年団体の活動

青少年団体の活動。内容は表のとおり。問合せは市民ホール664-2111。申込は市民ホール(木)まで。申込は市民ホール(木)まで。申込は市民ホール(木)まで。



表3 (Continued)

9月25日(火) 公民館。内容は表のとおり。問合せは市民ホール664-2111。申込は市民ホール(木)まで。申込は市民ホール(木)まで。申込は市民ホール(木)まで。

川柳公民館第2期教室

教室名	開講日	開催日	時間
手編み	9月4日	第1・3・5金	9:30~11:30
写真	9月7日	第1・3・5月	19:00~21:00
川柳	9月8日	第2火	13:30~15:30

公民館コーナー

公民館の活動。内容は表のとおり。問合せは市民ホール664-2111。申込は市民ホール(木)まで。申込は市民ホール(木)まで。申込は市民ホール(木)まで。

施設ガイド

施設の案内。内容は表のとおり。問合せは市民ホール664-2111。申込は市民ホール(木)まで。申込は市民ホール(木)まで。申込は市民ホール(木)まで。

新書図書案内

新書図書の案内。内容は表のとおり。問合せは市民ホール664-2111。申込は市民ホール(木)まで。申込は市民ホール(木)まで。申込は市民ホール(木)まで。

環境問題と自然災害に関する

環境問題と自然災害に関する。内容は表のとおり。問合せは市民ホール664-2111。申込は市民ホール(木)まで。申込は市民ホール(木)まで。申込は市民ホール(木)まで。

危険物取扱者試験

危険物取扱者試験の案内。内容は表のとおり。問合せは市民ホール664-2111。申込は市民ホール(木)まで。申込は市民ホール(木)まで。申込は市民ホール(木)まで。

危険物取扱者試験

危険物取扱者試験の案内。内容は表のとおり。問合せは市民ホール664-2111。申込は市民ホール(木)まで。申込は市民ホール(木)まで。申込は市民ホール(木)まで。

危険物取扱者試験

危険物取扱者試験の案内。内容は表のとおり。問合せは市民ホール664-2111。申込は市民ホール(木)まで。申込は市民ホール(木)まで。申込は市民ホール(木)まで。

危険物取扱者試験

危険物取扱者試験の案内。内容は表のとおり。問合せは市民ホール664-2111。申込は市民ホール(木)まで。申込は市民ホール(木)まで。申込は市民ホール(木)まで。

夜部の時間

夜部の時間の案内。内容は表のとおり。問合せは市民ホール664-2111。申込は市民ホール(木)まで。申込は市民ホール(木)まで。申込は市民ホール(木)まで。

夜部の時間

夜部の時間の案内。内容は表のとおり。問合せは市民ホール664-2111。申込は市民ホール(木)まで。申込は市民ホール(木)まで。申込は市民ホール(木)まで。

夜部の時間

夜部の時間の案内。内容は表のとおり。問合せは市民ホール664-2111。申込は市民ホール(木)まで。申込は市民ホール(木)まで。申込は市民ホール(木)まで。

夜部の時間

夜部の時間の案内。内容は表のとおり。問合せは市民ホール664-2111。申込は市民ホール(木)まで。申込は市民ホール(木)まで。申込は市民ホール(木)まで。

夜部の時間

夜部の時間の案内。内容は表のとおり。問合せは市民ホール664-2111。申込は市民ホール(木)まで。申込は市民ホール(木)まで。申込は市民ホール(木)まで。

夜部の時間

夜部の時間の案内。内容は表のとおり。問合せは市民ホール664-2111。申込は市民ホール(木)まで。申込は市民ホール(木)まで。申込は市民ホール(木)まで。

夜部の時間

夜部の時間の案内。内容は表のとおり。問合せは市民ホール664-2111。申込は市民ホール(木)まで。申込は市民ホール(木)まで。申込は市民ホール(木)まで。

夜部の時間

夜部の時間の案内。内容は表のとおり。問合せは市民ホール664-2111。申込は市民ホール(木)まで。申込は市民ホール(木)まで。申込は市民ホール(木)まで。

夜部の時間

夜部の時間の案内。内容は表のとおり。問合せは市民ホール664-2111。申込は市民ホール(木)まで。申込は市民ホール(木)まで。申込は市民ホール(木)まで。

夜部の時間

夜部の時間の案内。内容は表のとおり。問合せは市民ホール664-2111。申込は市民ホール(木)まで。申込は市民ホール(木)まで。申込は市民ホール(木)まで。

夜部の時間

夜部の時間の案内。内容は表のとおり。問合せは市民ホール664-2111。申込は市民ホール(木)まで。申込は市民ホール(木)まで。申込は市民ホール(木)まで。

夜部の時間

夜部の時間の案内。内容は表のとおり。問合せは市民ホール664-2111。申込は市民ホール(木)まで。申込は市民ホール(木)まで。申込は市民ホール(木)まで。

夜部の時間

夜部の時間の案内。内容は表のとおり。問合せは市民ホール664-2111。申込は市民ホール(木)まで。申込は市民ホール(木)まで。申込は市民ホール(木)まで。

夜部の時間

夜部の時間の案内。内容は表のとおり。問合せは市民ホール664-2111。申込は市民ホール(木)まで。申込は市民ホール(木)まで。申込は市民ホール(木)まで。

夜部の時間

夜部の時間の案内。内容は表のとおり。問合せは市民ホール664-2111。申込は市民ホール(木)まで。申込は市民ホール(木)まで。申込は市民ホール(木)まで。

夜部の時間

夜部の時間の案内。内容は表のとおり。問合せは市民ホール664-2111。申込は市民ホール(木)まで。申込は市民ホール(木)まで。申込は市民ホール(木)まで。

夜部の時間

夜部の時間の案内。内容は表のとおり。問合せは市民ホール664-2111。申込は市民ホール(木)まで。申込は市民ホール(木)まで。申込は市民ホール(木)まで。

夜部の時間

夜部の時間の案内。内容は表のとおり。問合せは市民ホール664-2111。申込は市民ホール(木)まで。申込は市民ホール(木)まで。申込は市民ホール(木)まで。

夜部の時間

夜部の時間の案内。内容は表のとおり。問合せは市民ホール664-2111。申込は市民ホール(木)まで。申込は市民ホール(木)まで。申込は市民ホール(木)まで。

夜部の時間

夜部の時間の案内。内容は表のとおり。問合せは市民ホール664-2111。申込は市民ホール(木)まで。申込は市民ホール(木)まで。申込は市民ホール(木)まで。

夜部の時間

夜部の時間の案内。内容は表のとおり。問合せは市民ホール664-2111。申込は市民ホール(木)まで。申込は市民ホール(木)まで。申込は市民ホール(木)まで。

夜部の時間

夜部の時間の案内。内容は表のとおり。問合せは市民ホール664-2111。申込は市民ホール(木)まで。申込は市民ホール(木)まで。申込は市民ホール(木)まで。

夜部の時間

夜部の時間の案内。内容は表のとおり。問合せは市民ホール664-2111。申込は市民ホール(木)まで。申込は市民ホール(木)まで。申込は市民ホール(木)まで。

夜部の時間

夜部の時間の案内。内容は表のとおり。問合せは市民ホール664-2111。申込は市民ホール(木)まで。申込は市民ホール(木)まで。申込は市民ホール(木)まで。

夜部の時間

夜部の時間の案内。内容は表のとおり。問合せは市民ホール664-2111。申込は市民ホール(木)まで。申込は市民ホール(木)まで。申込は市民ホール(木)まで。

夜部の時間

夜部の時間の案内。内容は表のとおり。問合せは市民ホール664-2111。申込は市民ホール(木)まで。申込は市民ホール(木)まで。申込は市民ホール(木)まで。

夜部の時間

夜部の時間の案内。内容は表のとおり。問合せは市民ホール664-2111。申込は市民ホール(木)まで。申込は市民ホール(木)まで。申込は市民ホール(木)まで。

夜部の時間

夜部の時間の案内。内容は表のとおり。問合せは市民ホール664-2111。申込は市民ホール(木)まで。申込は市民ホール(木)まで。申込は市民ホール(木)まで。

夜部の時間

夜部の時間の案内。内容は表のとおり。問合せは市民ホール664-2111。申込は市民ホール(木)まで。申込は市民ホール(木)まで。申込は市民ホール(木)まで。

夜部の時間

夜部の時間の案内。内容は表のとおり。問合せは市民ホール664-2111。申込は市民ホール(木)まで。申込は市民ホール(木)まで。申込は市民ホール(木)まで。

夜部の時間

夜部の時間の案内。内容は表のとおり。問合せは市民ホール664-2111。申込は市民ホール(木)まで。申込は市民ホール(木)まで。申込は市民ホール(木)まで。

夜部の時間

夜部の時間の案内。内容は表のとおり。問合せは市民ホール664-2111。申込は市民ホール(木)まで。申込は市民ホール(木)まで。申込は市民ホール(木)まで。

夜部の時間

夜部の時間の案内。内容は表のとおり。問合せは市民ホール664-2111。申込は市民ホール(木)まで。申込は市民ホール(木)まで。申込は市民ホール(木)まで。

夜部の時間

夜部の時間の案内。内容は表のとおり。問合せは市民ホール664-2111。申込は市民ホール(木)まで。申込は市民ホール(木)まで。申込は市民ホール(木)まで。

夜部の時間

夜部の時間の案内。内容は表のとおり。問合せは市民ホール664-2111。申込は市民ホール(木)まで。申込は市民ホール(木)まで。申込は市民ホール(木)まで。

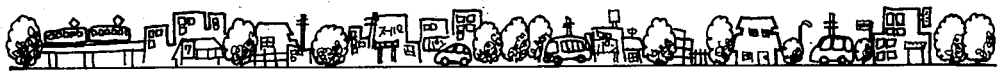

こたえ
すこやかさん

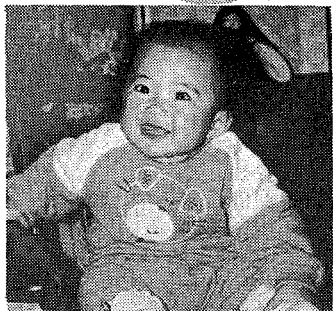

美奈(みな)ちゃん(61・4・26生)。南荻島の鈴木一法・順子さんの長女。「テレビを見ながら歌ったりリズムをとったりおちゃめな女の子です。」



ゆぎちゃん(61・11・27生)。袋山の日留田仁・由美さんの長女。「大好きなおばあちゃんに抱かれてご機嫌なところをパチッ!好物はじゃがいもです」

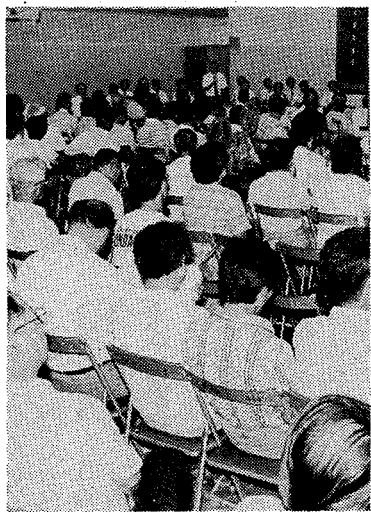

鉄道高架計画
説明会行われる
市では、都市高速鉄道東武鉄道連続立体交差計画(と都市計画道路・駅前広場計画案が8月1日でお知らせのとおりにまわりました。このため地元説明会が、8日から蒲生小学校体育館など市内4カ所の会場で行われました。各会場には、大勢の方が出席し、計画の説明を熱心に聞いた後、多くの質問が出されました。参加者延べ663名。

熱心に鉄道高架計画を聞く地元の皆さん



夏祭り(弥栄町3丁目)



消火訓練(南越谷3丁目)

8月8・9日の両日行われ、弥栄町3丁目自治会の主催で、多くの質問が出されました。参加者延べ663名。

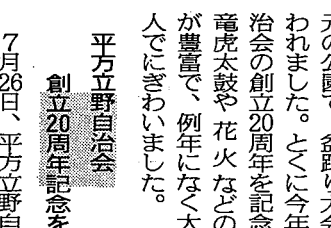

消火訓練(南越谷3丁目)

8月2日、南越谷3丁目自治会では、自治会内の空き地で消火訓練が行われました。当日、訓練に参加したのは自治会、子ども会の方々と150名。消火器の演習と起震車による地震体験を行い、真

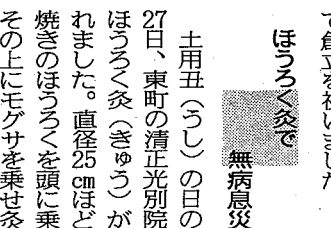

盆踊り大会(宮本町3丁目)

7月31日・8月1日の両日、宮本町3丁目自治会では、地

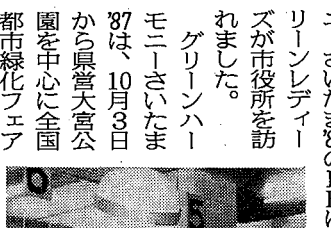

創立20周年(平方立野自治会)

元公園で、盆踊り大会が行われました。とくに今年には自治会の創立20周年を記念し、竜虎太鼓や花火などの催しが豊富で、例年になく大勢の人でにぎわいました。



無病息災を祈って

この日も各地から約3000人が訪れ、頭にほうろくを乗せ、灸を受けていました。

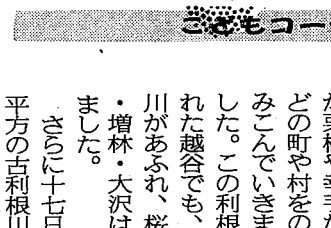

チラシを配るグリーンレディーズ

8月10日、グリーンハーモニィさいたま87のPRに、グリーンレディーズが市役所を訪れました。

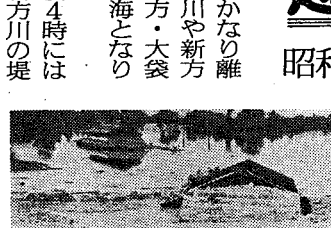

「埼玉水害誌」幸手付近

花と緑の祭典として、催されます。問合せは、全国都市緑化さいたまフェア実行委員会事務局048882411-111(3368)へ。

まちのわだい

まちのわだい

ホームドクター



58



越谷市医師会 清村 忠雄

痛風

痛風(とうふう)という病気は相撲の力士に多いとか、美食病とか言われていますが、最近、しばしば、一般外来でも見られるようになりました。血液の中の尿酸という物質の上昇が原因とされています。40〜50歳代の働き盛りの男性によく発生します。足の親指の関節などに激痛を伴う痛風発作が発生します。リウマチ性関節炎がペンチでつかんだ痛みなら、痛風発作はそのペンチをさらにねじったぐらいの痛みと例えられます。アルコール飲酒や小さな

外傷のあと、ある日突然、しかもしばしば夜間にはれたり、赤くなったり、痛んだりします。原因は、高カロリー、高たんぱく食などの食餌(しょくじ)性因子や環境的因子による特発(とくはつ)性痛風や、遺伝子による痛風を一次性痛風、内科的疾患が原因で発生する痛風を二次性痛風と呼び、いろいろなお研究されています。

痛風の診断は、採血による血液中の尿酸値の上昇と、痛風発作の既往です。最近では、健康診断、集団検診、人間ドックなどで、しばしば尿酸値

が調べられるようになり、その結果、本人が発作で気づく以前から、放置していたら痛風に移行していくであろう人たちの予防が可能になりました。

痛風の原因となる高尿酸血症を放置しておきますと、発作の間隔が短くなり、次第に多くの関節が破壊されてきます。痛風結節や腎臓結石が起

こころにもあります。さらに何年も進行しますと、腎臓や血管の傷害で寿命を縮める結果となります。

治療には、薬剤(痛風発作を抑える薬剤、尿酸を排せつさせる薬剤、尿酸の生合成を抑える薬剤)の服用が必要です。さらに尿酸の主原料であるプリン体という栄養物を控える食餌療法。また、二次性痛風では、元の疾患の治療などが柱になります。

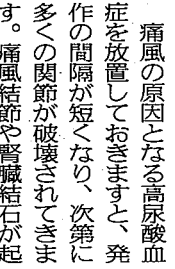

不幸にして痛風と診断されたら、尿酸値を正常に維持すれば、あまり心配はありません。息の長い治療や家族の協力が、とくに必要な現代病といえます。

この中に数字がかかっているのがよくわかったネ! ②の絵をうごたえた人、ゴリラとまぢがえたのかな。

●当選者
熊谷 正美 南越谷小1年
佐藤 美紀 蒲生南小6年

7月1日(第108回)
応募44通 正解38通
●こたえ
① 6 ② 3 ③ 8 ④ 4
⑤ 2

千田 美穂 平方小2年
高野 洋一 新栄中1年
川名 大祐 荻島小2年
田原 令子 千間台小4年
奥 清高 千間台小4年
阪本 智則 桜井小4年
大沢 清高 鷺後小5年
根岸 知子 荻島小5年

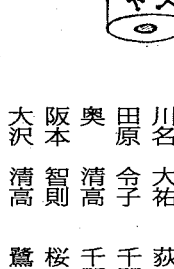

若羽清輝斗(袋山・高3)

越谷のれきし

昭和22年の洪水 (こうずい)



近年の例では、今から40年前の昭和二十二年九月の台風による洪水があります。このときは雨もすっかりあがった九月十六日夜の0時半、山地の大雨を集めた利根川の水が新川通村(大利根町)の堤(つみ)を、350メートルにわたって押し破り、ものすごい勢いの濁流(たぐりゅう)が栗橋や幸手などの町や村をのみこんでいきました。この利根川からかなり離れた越谷でも、古利根川や新方川があふれ、桜井・新方・大袋・増林・大沢は一面の海となりました。

さらに十七日の午後4時には平方の古利根川堤や新方川の堤

(103)

が方々で切れたため、屋根の近くまで水につかる家も少なくありませんでした。人びとは田舟(たぶね)などで逃げるのに精いっぱいでした。幸い越谷では流れ死んだ人はいませんでした。この洪水が引き始めたのは3日後の二十日過ぎで、二十五日ようやく陸地が見え出したといえます。つまり10日間も家に帰れなかった人もいたわけです。この被害は増林で床上浸水が650戸・大沢町で603戸、大袋で310戸など、農作物もほとんどがだめになりました。現在この川の上流にもたくさんダムができたので、山地の大雨は恐ろしくなくなりましたが、それでも大雨には水につかる家が今でも絶えません。大雨には家財を片づけるなどして、できるだけ被害を少なくするよう気をつけましょう。

第6回 越谷市陸上競技大会結果 (8月9日、総合公園で)

23秒6 ①須賀孝一(越・東) ②山崎敦 ③越・東 52秒9 ④八分 ⑤三田洋久(草加花栗) ⑥三田洋久 ⑦三田洋久 ⑧三田洋久 ⑨三田洋久 ⑩三田洋久

①大場正志(越谷西高) 13分42秒 ②山崎敦(越谷西高) 13分44秒 ③山崎敦(越谷西高) 13分44秒 ④山崎敦(越谷西高) 13分44秒 ⑤山崎敦(越谷西高) 13分44秒

①大場正志(越谷西高) 13分42秒 ②山崎敦(越谷西高) 13分44秒 ③山崎敦(越谷西高) 13分44秒 ④山崎敦(越谷西高) 13分44秒 ⑤山崎敦(越谷西高) 13分44秒

7月東京都美術館で開かれた特別賞を受賞する

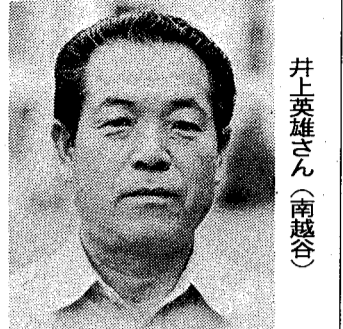

昨年、警視庁を退職。在職中は、職場の書道展で警視総監賞を受賞したり、小学生を対象にした「おまわりさん事件です」という本を執筆するなどの多才ぶり。

【中学生・男子】 ①須賀孝一(越・東) 23秒6 ②山崎敦 23秒6 ③越・東 52秒9 ④八分 ⑤三田洋久(草加花栗) ⑥三田洋久 ⑦三田洋久 ⑧三田洋久 ⑨三田洋久 ⑩三田洋久

【一般・男子】 ①大場正志(越谷西高) 13分42秒 ②山崎敦(越谷西高) 13分44秒 ③山崎敦(越谷西高) 13分44秒 ④山崎敦(越谷西高) 13分44秒 ⑤山崎敦(越谷西高) 13分44秒

【中学生・女子】 ①須賀孝一(越・東) 23秒6 ②山崎敦 23秒6 ③越・東 52秒9 ④八分 ⑤三田洋久(草加花栗) ⑥三田洋久 ⑦三田洋久 ⑧三田洋久 ⑨三田洋久 ⑩三田洋久

【一般・女子】 ①大場正志(越谷西高) 13分42秒 ②山崎敦(越谷西高) 13分44秒 ③山崎敦(越谷西高) 13分44秒 ④山崎敦(越谷西高) 13分44秒 ⑤山崎敦(越谷西高) 13分44秒

【小学生・男子】 ①須賀孝一(越・東) 23秒6 ②山崎敦 23秒6 ③越・東 52秒9 ④八分 ⑤三田洋久(草加花栗) ⑥三田洋久 ⑦三田洋久 ⑧三田洋久 ⑨三田洋久 ⑩三田洋久

【一般・男子】 ①大場正志(越谷西高) 13分42秒 ②山崎敦(越谷西高) 13分44秒 ③山崎敦(越谷西高) 13分44秒 ④山崎敦(越谷西高) 13分44秒 ⑤山崎敦(越谷西高) 13分44秒

成人病予防に 一般健康診査

心臓病、肝臓障害、糖尿病などの成人病の予防、早期発見のために9月11日に市内実施

40歳以上の方へ 精密検査に付随して、左表の医療機関で受けてください。

一般健康診査の受け方 ①一般診査 ②精密診査 異常認めず 要精検 要医療→治療

一般健康診査実施医療機関 表形式で各医療機関の名称を掲載

三種混合第二期予防接種

9月3日から始まりです 着せてきてください。

性の子で医師にかかっている子。アレルギー体質の子は接種できないことがあります。

この子は58年4月1日～59年1月31日生まれの子。受け付けは午後1時30分～2時30分。

運動不足やカロリーのとりすぎで、体重が気になる方、いっしょにシェイプアップしませんか?

上手にシェイプアップ 受講者を募集します 9月3日(木) 講演「たべてやせましょう」

除草剤(パラコート)は きちんと保管してください パラコート除草剤が用途以外に使用されることがあります。

母親学級受講生募集 妊娠16週～23週の妊婦を対象。母子の健康保持、増進を図るための学級です。

4ヶ月児の育児相談 保健婦による育児相談です。9月分 10日(木)：4月21日～30日

今日の休日当番医 8月23日 順天堂越谷病院(精神科) 山560 〇75

児童扶養手当制度

児童扶養手当

父親のいない家庭や、父親が一定の障害の状態にある家庭の児童の母親、または母に代わってその児童を養育している方に手当を支給する制度です。

手当を受けられることができる方は、次のいずれかに該当する18歳未満の児童(障害を有する場合は20歳未満)を養育している母親または養育者です。

- ①父母が離婚した児童
- ②父が死亡、または生死不明である児童
- ③父が重度の障害を有する児童
- ④父が一年以上拘禁されている児童
- ⑤父が一年以上遺棄されている児童
- ⑥婚姻によらずに生まれ、父から認知されていない児童

なお、受給資格者が公的年金を受けられる場合(老齢福祉年金を除く)は、手当を受けられませんが、

- 児童1人……3万3900円
- 児童2人……3万8900円

現況	提出
風令	たさい

児童扶養手当、特別児童扶養手当を現在受けている方は左記のとおり現況届を提出ください。

提出期間 8月17日(月)～19日(水)

円または2万7700円
○児童3人以上の場合は、2000円を加算した額

特別児童扶養手当

精神または身体に障害がある20歳未満の児童の福祉を図るため、その児童を家庭において育てている方に支給されます。

- 重度障害児……4万1100円
- 中度障害児……2万7400円

ただし、児童福祉施設に児童が入所している場合(通園施設は除く)は受けられません。



いずれも前年の所得が一定額以上のときは、その年度(8月分から翌年の7月分まで)は支給停止になります。また手当は、国籍は問いませんが、手当を受けられる人が日本国内に住所がなければ支給されません。

提出場所 市役所5階第2会議室

問合せ 障害・児童課 2105

知っとく & なっとく

図書館のある場所を教えてください。また、初めて利用する場合には何か手続きが必要ですか。

開館時間は午前10時～午後6時まで、土・日曜日は午前9時30分～午後5時までです。

休館日は毎週月曜日、祝日、館内整理日です。

初めて本を借りるには住所を確認できるもの(保険証、運転免許証、学生証など)をお持ちになり登録手続きをしてください(小・中学生の方は、名札を見せてください)。利用券をお渡しします。1人3冊まで、2週間お貸しします。

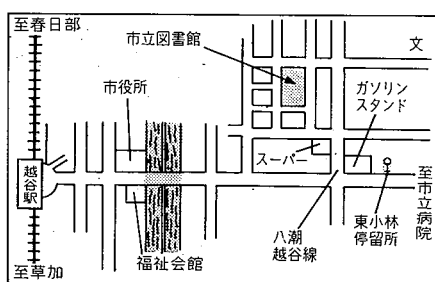

初めて本を借りる方は、住所を確認できるものをお持ちになり登録手続きをしてください。利用券をお渡しします。



所在地 越谷市東越谷4-9-1
電話 65-2655
越谷駅から市立病院行、または吉川団地行バスで「東小林停留所」下車、徒歩8分

市長電話 64-2123



ご意見・ご質問などお気軽にお寄せください

8月26日(水)
9月9日(水)

午前8時～8時30分(毎月第2・4水曜日)

*通話は1人5分以内(必ず氏名・住所・電話番号をお知らせください)

*話し中の場合はご容赦ください

問合せ 広報広聴課 2213

教育相談

日曜・祝日を除く毎日、午前9時30分～午後5時(土曜日は正午まで)、越谷市教育相談所(東越谷3の10の7東小林記念会館内)で。対象は原則として5歳～高校生。

【相談学級】心身上の理由から学校へ行けない小学生を対象に相談学級を開いています。詳しくは教育相談所、または教育委員会指導課(2776)へ。

次のような悩みや問題をもち保護者の方はお気軽にご相談ください。

○学校や幼稚園に行きたがらない ○学校や幼稚園で口をきかない ○友達とうまく遊べない ○内気でおとなしい ○学習についていけない ○乱暴な言葉や行動をとる ○落ち着かない ○そのほか性格や行動で困っている

申込み・問合せは越谷市教育相談所 66-6833へ。

悩みをお持ちの方 お気軽にご相談ください

毎週月・木・土曜日、午前10時～午後4時、福祉会館1階相談室(2803)で。毎月最終金曜日の午前中は顧問弁護士が応じます。水曜日第1・2金曜日は、老人福祉センターでやき荘でも行います

【結婚相談】毎月第1・3日曜日と毎週火曜日、午前10時～午後4時、福祉会館1階相談室(2803)で。

楽屋裏

「妻のどこかへ行きたい病が再発して」と嘆くS君。「妻は身重だから今年はずし」と安心のS君No.2。「妻は、最近、帰宅の遅い私の行動を不審がる」と不安なA氏。毎年恒例の家族旅行の見通しがつかずイライラの編集長。ご主人から旅行の提案がなく、寂しい、とつぶやくSさん。そんな中、真っ先に休暇をとって、しきりに恐縮しているK氏。編集室は今日も元気で。かく言う私、「旅行は秋がいちばん」と一人で納得する。(も)

各種相談

*相談はすべて無料です。相談内容については各問合せ先へ

種別	時間・場所	問合せ
法律(毎週水曜日)	午後1時～4時、市役所1階市民相談室(受付8名)が応じます。	広報広聴課 2214
市民(毎日)	午前9時～午後5時(土曜日は正午まで)、市役所1階市民相談室(日曜・祝日を除く)。	市民相談室 2001
行政(毎月第2金曜日)	午前10時～午後3時、福祉会館1階相談室。	広報広聴課 2214
登記(毎月第2土曜日)	午前9時～正午、市役所1階市民相談室、司法書士、家屋調査士が応じます。	広報広聴課 2214
税務(毎月第1月曜日)	午前10時～午後3時、市役所1階市民相談室。税理士が応じます。	広報広聴課 2214
交通事故(毎日)	午前9時～午後5時(土曜日は正午まで)、市役所1階市民相談室(日曜・祝日を除く)。9月1日～4時は弁護士が応じます。	市民相談室 2002
税務(毎月20日)	午前10時～午後3時、市役所1階市民相談室。	広報広聴課 2214
人権(毎月第3木曜日)	午前10時～午後3時、市役所5階第1教員会議室。(場所は偶数月が越谷市役所、奇数月が松伏町役場)	広報広聴課 2214
国民年金(毎週木曜日)	午後1時～4時、市役所1階市民相談室。	保険年金課 2114
勤労者住宅資金(8月26日(水)9時～正午)	市役所2階市民相談室(2267)。	商工課 2266
労働・労務(毎月第2・4水曜日)	午後1時～4時(電話可)、市役所2階商工課相談室(2267)。	商工課 2266
経営(毎月第1・3水曜日)	午前10時～午後4時、市役所2階商工課相談室(2267)。	商工課 2264
行政(毎月第1・3金曜日)	午後1時～4時、福祉会館2階会議室(電話不可)。行書士が応じます。	行政書士会 63-1488
不動産(毎月20日)	午前10時～午後3時、埼玉県住宅協会の越谷支部(市役所1階市民相談室)が応じます。	埼玉県住宅協会 64-7285
税務(毎週月・木曜日)	午後1時～4時、越谷市税務指導(12)課(赤山ビル)が応じます。	越谷市税務課 62-6131
引移(9月9日(水)10時～正午)	市役所1階市民相談室(2267)。	中興業 0486-418611