



広報

こしがわ

9.15

昭和62年

No. 789

発行/越谷市 343 越谷市越ヶ谷4丁目2番1号 ☎0489(64)2111 編集/企画部広報広聴課 発行日/毎月1日・15日

あなたと市政を結ぶがはら KOKOKOSHIGAYA

今号の主な内容

年金のスタートは
まず届け出から 2面
生涯学習計画策定進む 3面



公民館コーナー、催し・ご案内は4・5面/こどもコーナー・ホームドクターは6面/保健のお知らせは7面/各種相談は8面

市の人口

(9月1日現在)

総人口	26万8927人	前月比 798人増
男	13万5750人	400人増
女	13万3177人	398人増
世帯数	8万3876世帯	303世帯増

越谷市制30周年

シンボルマーク募集

だれでも応募できます

越谷市は、「水と緑と太陽に恵まれたふれあいと活力ある文化都市」を目指して、西暦2000年に向けたまちづくりを進めています。来年は、越谷市が昭和33年11月3日に市制を施行して、ちょうど30年目にあたり、まさに21世紀の越谷を展望するにふさわしい、大きな節目の年になります。市では、これを記念して、本年11月3日から1年間、さまざまな事業を展開す

る予定です。これに伴い、多くの市民団体や企業の代表者から成る「越谷30運営委員会」が8月25日に発足しました。委員会では、このほど、全市民が市制30周年を祝福する象徴となるようなシンボルマークのデザインを広く皆さんから募集します。

昭和62年9月15日(祝) 10月10日(祝)。当日消印有効
〈応募方法〉
○はがきの裏面にデザイン1点を描き、デザインの簡単な説明と住所、氏名、年齢、職業、電話番号を明記してください。
○色は自由。筆記用具は鉛筆以外なら可
○応募は1人何通でも可
〈選考〉
越谷30運営委員会専任委員等の審査を経て、最優秀作品1点を決定します
〈発表〉
11月1日号の広報で発表

〈賞金〉
最優秀作品1点に賞金10万円
〈その他〉
○応募作品は未発表のもの
○作品を使用する権利は越谷30運営委員会に帰属
○応募作品は返戻しません
○最優秀作品は場合によっては専門家が補作
〈応募先〉
〒343越谷市越ヶ谷4の2の1 越谷市役所内越谷30運営委員会事務局
〈問合せ〉
広報広聴課☎2211・22

息づく街かど

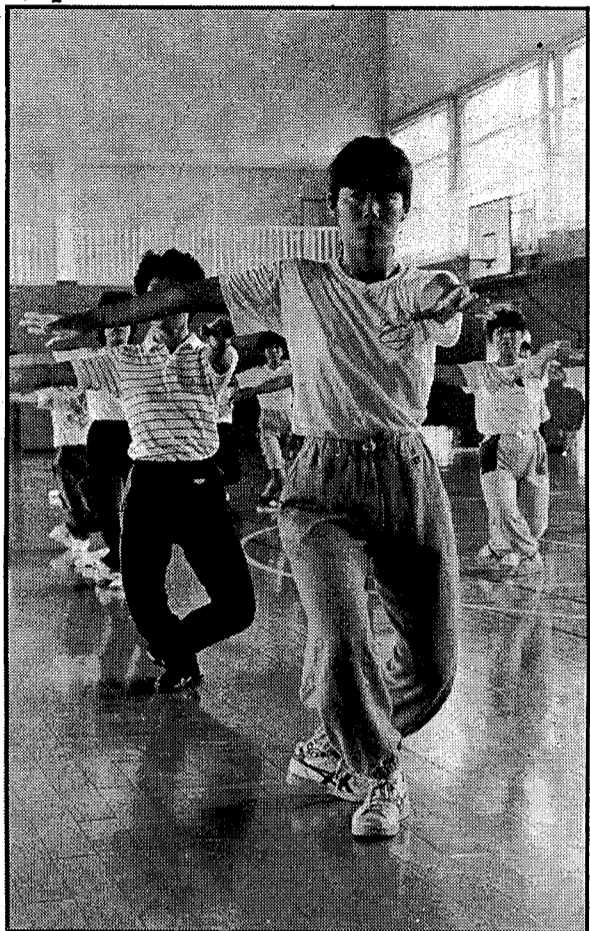

TOWN BEAT

ターンもうまくできました。

市内各体育館でスタートした健康・体づくり講座

スポーツの秋を迎え、'87後期の健康・体づくり講座がいよいよスタート。北、南、西、第1の各体育館で、毎週1回、おおむね11月いっぱいまで開かれています。写真は、9月7日に北体育館で行われたジャズ体操講座の1シーンです。講師の動きに合わせてステップ、ターン、キック……。参加者のまなざしは、真剣そのものです。とはいえ、楽しみながらの健康づくりが第一の目的。ポップな曲にノリながら、参加者は気持ちのいい汗をかいていました。講座への参加は自由。年齢・経験など一切関係ありません。あなたもぜひ、参加してみてください。

国際試合

日豪対抗バスケットボール

総合体育館落成記念事業第2弾
迫力ある肉弾戦と華麗な空中戦!

〈公開時間〉
午前9時30分～午後8時
*見学にはスリッパ等の上履きをお持ちください
総合体育館では、現在、利用申込みを受け付けています。申込みは印鑑をお持ちのうえ、直接総合体育館受付へおいでください。
詳しくは、越谷市施設管理公社☎6444321へ。

アメリカ映画特別試写会

勝利への旅立ち
試合終了後に上映します

9月27日 市立総合体育館

開場 11:00 / 前座試合 11:30
開会式 13:30 / 試合開始 14:00

前座試合は越谷市と近隣市町の中学生選抜です
前売券発売中 一般2000円 高校生1000円
中学生 800円 小学生 500円

市役所総合受付、教育委員会社会体育課、各公民館、総合体育館と主なスポーツ店で発売しています。

取扱い店 アサヒスポーツ☎75-0639/ウノスポーツ☎76-1050/コバヤシ☎88-2221/スポーツショップイブ☎62-2222/スポーツショップカミサカ☎87-7866/成田スポーツ☎75-4324/ヤマザキスポーツ☎64-1115

*当日は、越谷駅から臨時バス(有料)が出ます
問合せ 越谷市施設管理公社 ☎64-4321

スポーツ好き集まれ

総合体育館を公開します。

利用は10月1日から



完成した越谷郵便局

こしがわ 30

越谷市は昭和33年11月3日に、県内22番目の市として市制を施行し、昭和63年に市制30周年を迎えます。

昭和35年(1960)

- 4 新方中、桜井中、大袋中を統合し、北中学校が開校。生徒数約700名
- 7 越谷郵便局舎が越ヶ谷(越ヶ谷三丁目)に完成する

- 11 法制的越谷市商工会が設立される。会長に中川多四郎氏
- ▽越谷郵便局が特定局から普通局に昇格する
- 越ヶ谷御殿町から瓦葺屋根井まで、葛西用水と元荒川の分離工事が始まる
- この年 初頭から「安反対」に揺れる年となった。5月に新安保条約を採決。7月には池田内閣が成立、「国民所得倍增計画」を打ち出した。同内閣で中山マサさんが初の婦人大臣(厚生)となる。10月には浅沼稲次郎社会委員長が刺殺された。テレビ受信機の生産高が年間300万台となる。世界初のトランススタテレビ発売。カラーテレビ放送開始。



整然とした良好な住宅街

なくそう違反建築

10月8日から17日まで
違反建築なくそう運動

10月8日～17日は「違反建築をなくそう運動」の期間です。期間中建築パトロールや講演会を行います。

問合せ 建築審査課 23601-23603

マイホームを建てたり増改築をするときには、いろいろな法律で制限があります。こんなことに注意してください。

新築・増改築のときは建築確認申請を

必要になることもあります。市では建築確認を円滑に行うために建築主との事前協議制を設けていますので建築確認

10月13日(火)午後1時30分から、市役所大会議室で「まちづくり講演会」

10月1日から

市立総合体育館へ バスが運行されます

バス時刻表も変わります

9月6日、待望の市立総合体育館が落成しました。このことに伴い、10月1日から越谷駅前発総合公園行きバスが運行されることになりました。

バス時刻表 (日・祝日)

越谷駅前発	市立病院発	総合公園発
	7	
30	8	46
48 09	9	25
27	10	04 43
48	11	
30	12	04 46
42	13	58
24	14	40
48 06	15	22
57	16	04
37	17	13 53

バス時刻表 (平日)

越谷駅前発	市立病院発	総合公園発
35	7	
40 25	8	41 56
40 35 25 04	9	46 20 41
45 35 05	10	01 16 46 56
35 15 05	11	16 46 31
55 35 05	12	21 51
43 15	13	26 54 11
46 12	14	57 28
44 05	15	55 21
	16	
	17	10

*太字は市立病院行き

くらしの中の国民年金

年金のスタートは まず届け出から

61年に新しくなった年金制度は、20歳から59歳までの全員が国民年金に加入し、共通の基礎年金を受けることを目的としています。ですから国民すべてが国民年金に加入しなければなりません。



保険年金課
国民年金

金・共済組合等の被保険者で第2号被保険者といいますが、加入の届けを事業所で行いますから加入の漏れはありません。

でも、農業や商業など自営業をされている方(第1号被保険者といいますが)やサラリーマンの奥さん(第3号被保険者といいますが)は、ご自分で届け出をする必要があります。

4月からは届け出が必要で、保険料はご主人の加入する厚生年金や共済年金の制度でまとめて負担しますので、個別の保険料をご主人の給料から天引きされるわけではありませ

りません。
問合せ 保険年金課 2114

東武鉄道連続立体交差および都市計画道路網等計画案(変更)の縦覧を行います

期間は9月23日(祝)～10月6日(火)。場所は市役所。午前8時30分～午後5時、土曜・日曜・祝日を除きます。

「サラリーマンの奥さん」は今まで任意加入でしたが、61年に加入していただく。

「サラリーマンの奥さん」は今まで任意加入でしたが、61年に加入していただく。

交通安全市民まつり

10月18日(日)に開かれる越谷市交通安全市民まつりに出店する模擬店を募集します。

申込みは10月8日(木)まで

職員募集

越谷市では、63年4月1日付採用の職員を募集します

資格は短期大学卒業(見込み可)の最終学歴を有し、昭和40年4月2日以降に生まれた方、または高等学校卒業(見込み可)の最終学歴を有し、昭和42年2月2日以降に生まれた方。募集人員は若干名。

資格は短期大学卒業(見込み可)の最終学歴を有し、昭和37

資格は短期大学卒業(見込み可)の最終学歴を有し、昭和37

年4月2日以降に生まれた方、または高等学校卒業(見込み可)の最終学歴を有し、昭和39年4月2日以降に生まれた方。募集人員は若干名。

資格は短期大学卒業(見込み可)の最終学歴を有し、昭和39年4月2日以降に生まれた方。募集人員は若干名。

資格は短期大学卒業(見込み可)の最終学歴を有し、昭和39年4月2日以降に生まれた方。募集人員は若干名。

資格は短期大学卒業(見込み可)の最終学歴を有し、昭和39年4月2日以降に生まれた方。募集人員は若干名。

資格は短期大学卒業(見込み可)の最終学歴を有し、昭和39年4月2日以降に生まれた方。募集人員は若干名。

資格は短期大学卒業(見込み可)の最終学歴を有し、昭和39年4月2日以降に生まれた方。募集人員は若干名。

資格は短期大学卒業(見込み可)の最終学歴を有し、昭和39年4月2日以降に生まれた方。募集人員は若干名。

資格は短期大学卒業(見込み可)の最終学歴を有し、昭和39年4月2日以降に生まれた方。募集人員は若干名。

資格は短期大学卒業(見込み可)の最終学歴を有し、昭和39年4月2日以降に生まれた方。募集人員は若干名。

資格は短期大学卒業(見込み可)の最終学歴を有し、昭和39年4月2日以降に生まれた方。募集人員は若干名。



就業構造基本調査にご協力ください

10月1日現在で、「就業構造基本調査」が全国的な規模で実施されます。

この調査は、国民の皆さんの就業・不就業などの実態を詳しく把握して、国や地方の雇用に関する政策を立案し、推進していくうえで必要な基礎資料を得るために行うものです。

越ヶ谷の秋まつり

10月3日・4日
街はおまつり気分です

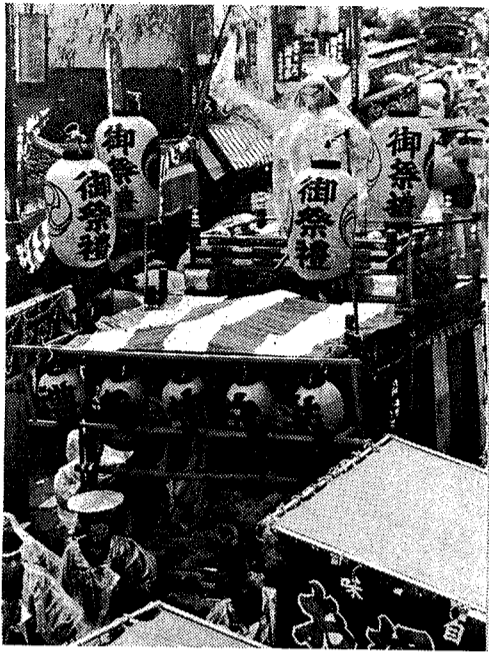

—昨年の越ヶ谷秋まつり

10月3日(土)、4日(日)の両日、越ヶ谷の秋まつりが行われます。8台の山車を繰り出し、越ヶ谷の旧道を引き回します。

▼3日(土)
渡御(とぎよ)神さまがおでましになること。行列は午前10時10分、越ヶ谷久伊豆神社を出発。山車の引き回しは午後3時30分～5時40分と午後7時40分～9時50分です。

▼4日(日)
還御(かんぎよ)神様が神社にお帰りになること。行列

は午後3時から。山車の引き回しは午前9時30分～11時40分と午後7時40分～9時50分です。

交通規制にご協力を

両日、越ヶ谷旧道(大沢橋から栃木相互銀行まで)、埼玉銀行から駅に向かう道路は午前9時から午後10時まで全面車両通行止になります。

なお、交通規制に伴い、国際興業バス、東武バスの運行路線が変わりますので、ご注意ください。

越ヶ谷久伊豆神社恒例の祭礼。江戸の名こりを伝えるお(そ)かな渡御行列、町内から出される特徴ある、けんらん豪華な8台の山車が越ヶ谷旧道を練り歩きます。

豊年を祝うこの祭りは江戸時代から伝わっています。戦前は毎年行われていましたが交通事情で今は2年に1回行われています。

道路に商品や看板を置くのは違反です

8月25日～29日の5日間、市道路課、生活安全課、越谷土木事務所、越谷警察署から

延べ45人を繰り出し、道路パトロールを行いました。指導したのは道路路上に置かれた商品や看板、

出している店の商品や看板、



道路不法占用物パトロール

約500件の指導

日よけなどです。これらの物は道路通行の支障になりますし、交通事故の原因にもなります。道路路上を使う場合には許可が必要です。許可を得ていない場合は道路法、道路交通法違反です。

パトロールでは道路路上に商品・看板・日よけ・自動販売機などを出している店の責任者に注意したり、すぐ移動できない場合には「警告書」を渡し早期移動を促しました。

各駅周辺、大里弥十郎・東越谷・蒲生地区などを中心にパトロールし、その結果合計約500件を指導しました。

今後も定期的に指導する予定です。道路課②3372 問合せ

青年の声

作文を募集します

教育委員会社会教育課では、子育てや青少年指導の指針となるよう「青少年の声」という文集を作ります。ついでに青少年の皆さんの声をお寄せください。

【応募要領】

▽テーマ 自由

▽応募資格 小学4年生から20歳未満の市内在住・在勤の青少年

▽原稿 原則として4000字詰め原稿用紙4枚(1600字)以内

▽応募期限 62年12月1日まで

▽提出 教育委員会社会教育課(〒343越谷市越ヶ谷4-2の1)へ直接お持ちください。郵送していただく場合は、

文には住所・氏名・年齢・電話番号・学校名・学年を明記してください。

▽応募いただいた方には記念品として賞状を差し上げます。

なお、応募多数の場合は選考させていただきます。

問合せ 教育委員会社会教育課 ②2724

62年度中策定を目指して

地区懇談会を終え

教育委員会社会教育課では、「いつでも、どこでも、だれもが学べる街」にするため生涯学習計画の策定を進めています。

生涯学習はめまぐるしく変化していく社会に適応するため、

なことを学んだらいいのかなという「学習計画」を作っているというものです。

61年度中には、市民の皆さんの生涯学習に関する意識アンケート調査し、まとめました。

「欲しい」などです。

今後は、これらのデータを基

礎に市役所内でプロジェクトチームを編成し、生涯学習の基本的な構成をつくり、体系的な学習目標を考え、目標実現へ実施計画を作っていく予定です。そして社会教育委員会の答申を得ながら62年度中には計画をまとめたいと考えています。

問合せ 教育委員会社会教育課 ②2722

越谷市生涯学習計画 策定作業進む



地区懇談会(越ヶ谷公民館で)

あるいは文化的な生活を送っていくためにはとても大切なことです。今、市民の皆さんは何を考えた、どんな学習をしたのか、どんな施設や学習の機会を求めているのか、生涯の各時期において

今年6月から8月には、13公民館ごとに「地区懇談会」を開き、皆さんとさまざまな意見を交換しました。地区懇談会で協力いただいた委員は全体で234名。「学習計画」にこの皆さんの声を反映させていきたいと考えています。

こんな意見が出されました。「教育委員会の学習機会だけでなく、行政(市役所)と連携

だれでも、どこでも学べる街にしよう

問合せ 教育委員会社会教育課 ②2722

市税は便利な口座振替で

そのほかの公共料金も納付できます

市税の口座振替とは、水道料金や電話料金の自動支払いと同じように銀行や信用金庫、農業協同組合などの金融機関があなたの指定口座から自動的に納める方法です。

納付のために、わざわざ金融機関へ足を運ばなくても済みすし、納期限を忘れずに済ませることができます。

お忙しい方、ご不在がちな方はぜひ、ご利用ください。

▽口座振替の取り扱いができるもの

①市税(市県民税、固定資産税、都市計画税、軽自動車税、国民健康保険税)

②土地改良区費

③下水道使用料(下水道課)

④国民年金保険料

(保険年金課)

⑤し尿くみ取り手数料 (清掃課)

⑥保育料負担金 (保育課)

*①②については主税課へお問い合わせください。

▽申込みに必要なもの

・口座振替依頼書(金融機関および市役所の窓口にあります)

・預金通帳

・印鑑(通帳に使っているもの)

・収入印紙(200円)

問合せ お近くの金融機関、または主税課②2025

税金は皆さんの暮らしを守る貴重な財源です

たばこは市内で買ひましよう

納税催告書を発送します

課までご連絡ください。

税金は、皆さんの暮らしを守る貴重な財源です。納期限内納付にご協力ください。

問合せ 主税課収納係 ②2022・②2026

休日納税業務を行います

平日、お忙しい方々のために、休日納税相談を次のとおり行います。ぜひ、ご利用ください。

▽日時 10月4日(日) 午前9時～午後3時

▽場所 主税課(市役所1階) 電話加入権を公売します

昭和62年度の市税のうち、第一期と第二期の納期はすでに過ぎました。まだ納めていない方に、市税滞納金明細書と催告書を9月26日に発送します。

▽自分の納付状況をもう一度確認ください。

納付される方へ

納付をするときは、すでに納付済みであることを納付書とお送りしてあります。納付書と市税滞納金明細書をお持ちのうえ、お近くの市内金融機関(農協本支店を含む)でお納めください。

指定納付期限は 10月7日(水)

主税課に何の連絡もなく10月7日までに納付されませんと、財産調査などの迷惑をおかけすることになります。必ず指定納付期限にお納めください。

何らかの事情で納められない場合は、主税課へお問い合わせください。

②2022・②2026

市税滞納者に対し、不動産電話加入権、給与などの差し押さえを行っています。今回、滞納処分の一環として差し押さえしている電話加入権を次のとおり公売します。

▽日時 9月30日(水) 入札は午前10時～10時30分

▽会場 市役所5階大会議室

当日は、印鑑をお持ちください。なお、代理人が入札を行う場合は「委任状」が必要です。その場合は代理人の印鑑をご用意ください。

落札した方は、落札金額をその場で納めていただきます。入札を初めて行う方は、開始前に説明しますので、午前9時30分までに主税課へおいでください。電話での照会にも応じます。

問合せ 主税課徴収係 ②2022・②2026

ぐみは分別して出しまじょう

空き缶やビン、の王冠は燃えないぐみへ

佳しご案内

市役所の電話番号は 64-2111

催し・ご案内の記事で問合せの電話番号がないものは上記の市役所代表電話におかけください。

参加

ファミリースポーツ講座
10月4日(日)午前9時～正午

第10回野外オリエンタリング
10月10日(日) 8時～12時

第10回郷土芸能大会
市内に保存する獅子、神楽

観る

第4回郷土芸能大会
市内に保存する獅子、神楽

サニシティ名劇場
9月25日(金)・26日(土)

サニシティ名劇場
10月1日(木) 午前10時から

サニシティ名劇場
10月8日(木) 午後9時

市民体育指導員養成講座
10月10日(日) 午前10時

増刊

第16回増刊地区体育祭
10月4日(日) 午前8時30分

第16回増刊地区体育祭
10月4日(日) 午前8時30分

第16回増刊地区体育祭
10月4日(日) 午前8時30分

第16回増刊地区体育祭
10月4日(日) 午前8時30分

第16回増刊地区体育祭
10月4日(日) 午前8時30分

第16回増刊地区体育祭
10月4日(日) 午前8時30分

第16回増刊地区体育祭
10月4日(日) 午前8時30分

第16回増刊地区体育祭
10月4日(日) 午前8時30分

第16回増刊地区体育祭
10月4日(日) 午前8時30分

学芸

越谷地区埼玉労働学院
内容は次のとおり。午後6時

越谷地区埼玉労働学院
内容は次のとおり。午後6時

越谷地区埼玉労働学院
内容は次のとおり。午後6時

越谷地区埼玉労働学院
内容は次のとおり。午後6時

越谷地区埼玉労働学院
内容は次のとおり。午後6時

越谷地区埼玉労働学院
内容は次のとおり。午後6時

越谷地区埼玉労働学院
内容は次のとおり。午後6時

越谷地区埼玉労働学院
内容は次のとおり。午後6時

越谷地区埼玉労働学院
内容は次のとおり。午後6時

その他

事業主の方へ
市内の商店街など勤務

事業主の方へ
市内の商店街など勤務

事業主の方へ
市内の商店街など勤務

事業主の方へ
市内の商店街など勤務

事業主の方へ
市内の商店街など勤務

事業主の方へ
市内の商店街など勤務

事業主の方へ
市内の商店街など勤務

事業主の方へ
市内の商店街など勤務

事業主の方へ
市内の商店街など勤務

公民館

北越谷公民館
10月4日(日) 午前8時30分

北越谷公民館
10月4日(日) 午前8時30分

北越谷公民館
10月4日(日) 午前8時30分

北越谷公民館
10月4日(日) 午前8時30分

北越谷公民館
10月4日(日) 午前8時30分

北越谷公民館
10月4日(日) 午前8時30分

北越谷公民館
10月4日(日) 午前8時30分

北越谷公民館
10月4日(日) 午前8時30分

北越谷公民館
10月4日(日) 午前8時30分

公民館コーナー

北越谷公民館
10月4日(日) 午前8時30分

北越谷公民館
10月4日(日) 午前8時30分

北越谷公民館
10月4日(日) 午前8時30分

北越谷公民館
10月4日(日) 午前8時30分

北越谷公民館
10月4日(日) 午前8時30分

北越谷公民館
10月4日(日) 午前8時30分

北越谷公民館
10月4日(日) 午前8時30分

北越谷公民館
10月4日(日) 午前8時30分

北越谷公民館
10月4日(日) 午前8時30分

伝言板

お知らせ
公民館の活動について

お知らせ
公民館の活動について

お知らせ
公民館の活動について

お知らせ
公民館の活動について

お知らせ
公民館の活動について

お知らせ
公民館の活動について

お知らせ
公民館の活動について

お知らせ
公民館の活動について

お知らせ
公民館の活動について

公民館

北越谷公民館
10月4日(日) 午前8時30分

北越谷公民館
10月4日(日) 午前8時30分

北越谷公民館
10月4日(日) 午前8時30分

北越谷公民館
10月4日(日) 午前8時30分

北越谷公民館
10月4日(日) 午前8時30分

北越谷公民館
10月4日(日) 午前8時30分

北越谷公民館
10月4日(日) 午前8時30分

北越谷公民館
10月4日(日) 午前8時30分

北越谷公民館
10月4日(日) 午前8時30分

公民館

北越谷公民館
10月4日(日) 午前8時30分

北越谷公民館
10月4日(日) 午前8時30分

北越谷公民館
10月4日(日) 午前8時30分

北越谷公民館
10月4日(日) 午前8時30分

北越谷公民館
10月4日(日) 午前8時30分

北越谷公民館
10月4日(日) 午前8時30分

北越谷公民館
10月4日(日) 午前8時30分

北越谷公民館
10月4日(日) 午前8時30分

北越谷公民館
10月4日(日) 午前8時30分

公民館

北越谷公民館
10月4日(日) 午前8時30分

北越谷公民館
10月4日(日) 午前8時30分

北越谷公民館
10月4日(日) 午前8時30分

北越谷公民館
10月4日(日) 午前8時30分

北越谷公民館
10月4日(日) 午前8時30分

北越谷公民館
10月4日(日) 午前8時30分

北越谷公民館
10月4日(日) 午前8時30分

北越谷公民館
10月4日(日) 午前8時30分

北越谷公民館
10月4日(日) 午前8時30分

公民館

北越谷公民館
10月4日(日) 午前8時30分

北越谷公民館
10月4日(日) 午前8時30分

北越谷公民館
10月4日(日) 午前8時30分

北越谷公民館
10月4日(日) 午前8時30分

北越谷公民館
10月4日(日) 午前8時30分

北越谷公民館
10月4日(日) 午前8時30分

北越谷公民館
10月4日(日) 午前8時30分

北越谷公民館
10月4日(日) 午前8時30分

北越谷公民館
10月4日(日) 午前8時30分

公民館

北越谷公民館
10月4日(日) 午前8時30分

北越谷公民館
10月4日(日) 午前8時30分

北越谷公民館
10月4日(日) 午前8時30分

北越谷公民館
10月4日(日) 午前8時30分

北越谷公民館
10月4日(日) 午前8時30分

北越谷公民館
10月4日(日) 午前8時30分

北越谷公民館
10月4日(日) 午前8時30分

北越谷公民館
10月4日(日) 午前8時30分

北越谷公民館
10月4日(日) 午前8時30分

公民館

北越谷公民館
10月4日(日) 午前8時30分

北越谷公民館
10月4日(日) 午前8時30分

北越谷公民館
10月4日(日) 午前8時30分

北越谷公民館
10月4日(日) 午前8時30分

北越谷公民館
10月4日(日) 午前8時30分

北越谷公民館
10月4日(日) 午前8時30分

北越谷公民館
10月4日(日) 午前8時30分

北越谷公民館
10月4日(日) 午前8時30分

北越谷公民館
10月4日(日) 午前8時30分

公民館

北越谷公民館
10月4日(日) 午前8時30分

北越谷公民館
10月4日(日) 午前8時30分

北越谷公民館
10月4日(日) 午前8時30分

北越谷公民館
10月4日(日) 午前8時30分

北越谷公民館
10月4日(日) 午前8時30分

北越谷公民館
10月4日(日) 午前8時30分

北越谷公民館
10月4日(日) 午前8時30分

北越谷公民館
10月4日(日) 午前8時30分

北越谷公民館
10月4日(日) 午前8時30分

公民館

北越谷公民館
10月4日(日) 午前8時30分

北越谷公民館
10月4日(日) 午前8時30分

北越谷公民館
10月4日(日) 午前8時30分

北越谷公民館
10月4日(日) 午前8時30分

北越谷公民館
10月4日(日) 午前8時30分

北越谷公民館
10月4日(日) 午前8時30分

北越谷公民館
10月4日(日) 午前8時30分

北越谷公民館
10月4日(日) 午前8時30分

北越谷公民館
10月4日(日) 午前8時30分

花と緑の祭典 グリーンハーモニー さいたま'87. 10.3 - 11.15 主会場/県営大宮公園

グリーンハーモニー さいたま'87. 10.3 - 11.15 主会場/県営大宮公園

公民館コーナー 公民館活動の案内

自治会や身近にある楽しい話を募集します。写真に簡単な文章をつけ、〒343 越谷市越ヶ谷4-2-1 市役所 広報こしがや までのわたい係まで

みんなにちほすこやかさん

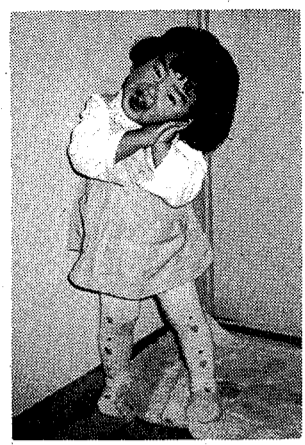

写真をお送りください。対象は0～5歳児。なるべくお子さんだけの写真。裏に氏名とふりがな、生年月日を書いてください。また、別紙にご両親の名前と続柄、住所、電話番号、お子さんのコメントを書いて④343越谷市越ヶ谷4の2の1 市役所広報こしがや「みんなにちほすこやかさん」係へお送りください。＊お送りいただいた写真はお返しできません

真澄(ますみ)ちゃん(60・7・31生)。西方の小暮勇・篤子さんの長女。「わたし、歌と踊りが大好き。パパはバレーナになれっというけど、ほんとうはカラオケと民謡が得意なの」

市立総合体育館落成 記念試合に大勢の観客

市立総合体育館落成記念試合に大勢の観客が9月6日(日)落成しました。当日は、記念植樹、定礎除幕式に続き、午前10時から落成式典が開かれ、島村慎市郎越谷市長の式辞、建設経過報告、感謝状贈呈などが行われました。午後からは、民謡やフォークダンス、女子バレーボール試合「ダイエー対イトーヨーカドー戦」などが披露され、多くの観客の方々が見学、観戦しました。バレーボール試合は2-1でイトーヨーカドーチームが勝ちました。長いラリーや迫力ある

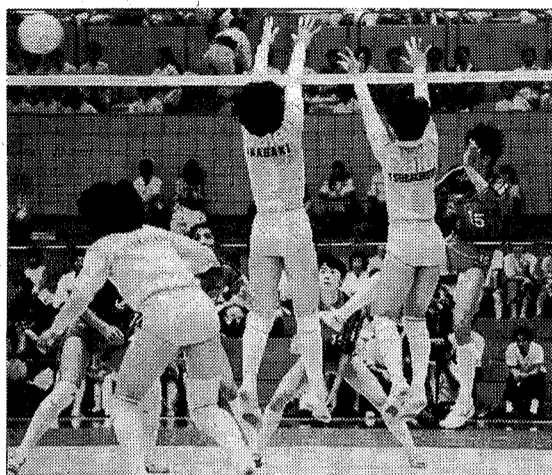

スパイクなど一流のプレーを目の当たりにして、観戦する人々のよめきが大きなフロアに響きわたる熱戦ととも

に落成式典は幕をおろしました。また、9月8日には、日米対抗バレーボール女子越谷大会が同体育館で開かれました。国際試合が身近に観戦できるとあって、正午過ぎから開場を待つ人々の行列がで

き、午後5時30分の試合開始には場内は、約4500人の観客で満員。試合結果は惜しくも、日本チームが0-3で敗れました。

また、9月8日には、日米対抗バレーボール女子越谷大会が同体育館で開かれました。国際試合が身近に観戦できるとあって、正午過ぎから開場を待つ人々の行列がで

き、午後5時30分の試合開始には場内は、約4500人の観客で満員。試合結果は惜しくも、日本チームが0-3で敗れました。

また、9月8日には、日米対抗バレーボール女子越谷大会が同体育館で開かれました。国際試合が身近に観戦できるとあって、正午過ぎから開場を待つ人々の行列がで

き、午後5時30分の試合開始には場内は、約4500人の観客で満員。試合結果は惜しくも、日本チームが0-3で敗れました。

また、9月8日には、日米対抗バレーボール女子越谷大会が同体育館で開かれました。国際試合が身近に観戦できるとあって、正午過ぎから開場を待つ人々の行列がで

き、午後5時30分の試合開始には場内は、約4500人の観客で満員。試合結果は惜しくも、日本チームが0-3で敗れました。

ホームドクター



越谷市医師会・大沢診療所 今本 清司

高脂血症

高脂血症を理解していただくにあたり、脂質という言葉の意味を簡単に申しますと、脂質とは脂肪、蠟(ロウ)、コレステロールなどを含む物質の総称なのです。我々の血液中にある脂質には、コレス

テロール、中性脂肪、リン脂質、遊離脂肪酸の4種類が含まれています。これらのどれかひとつでも正常値を超える、高脂血症と言われる状態になります。この中性脂肪が肥満と関係しています。コレス

テロール、中性脂肪、リン脂質、遊離脂肪酸の4種類が含まれています。これらのどれかひとつでも正常値を超える、高脂血症と言われる状態になります。この中性脂肪が肥満と関係しています。コレス

テロール、中性脂肪、リン脂質、遊離脂肪酸の4種類が含まれています。これらのどれかひとつでも正常値を超える、高脂血症と言われる状態になります。この中性脂肪が肥満と関係しています。コレス

テロール、中性脂肪、リン脂質、遊離脂肪酸の4種類が含まれています。これらのどれかひとつでも正常値を超える、高脂血症と言われる状態になります。この中性脂肪が肥満と関係しています。コレス

テロール、中性脂肪、リン脂質、遊離脂肪酸の4種類が含まれています。これらのどれかひとつでも正常値を超える、高脂血症と言われる状態になります。この中性脂肪が肥満と関係しています。コレス

テロール、中性脂肪、リン脂質、遊離脂肪酸の4種類が含まれています。これらのどれかひとつでも正常値を超える、高脂血症と言われる状態になります。この中性脂肪が肥満と関係しています。コレス

テロール、中性脂肪、リン脂質、遊離脂肪酸の4種類が含まれています。これらのどれかひとつでも正常値を超える、高脂血症と言われる状態になります。この中性脂肪が肥満と関係しています。コレス

まちがちな常識

生南小学校で防災訓練が行われました。六都県市合同防災訓練の一環で、地元住民の方など約1000人が参加しました。

また、9月8日には、日米対抗バレーボール女子越谷大会が同体育館で開かれました。国際試合が身近に観戦できるとあって、正午過ぎから開場を待つ人々の行列がで

き、午後5時30分の試合開始には場内は、約4500人の観客で満員。試合結果は惜しくも、日本チームが0-3で敗れました。

また、9月8日には、日米対抗バレーボール女子越谷大会が同体育館で開かれました。国際試合が身近に観戦できるとあって、正午過ぎから開場を待つ人々の行列がで

き、午後5時30分の試合開始には場内は、約4500人の観客で満員。試合結果は惜しくも、日本チームが0-3で敗れました。

また、9月8日には、日米対抗バレーボール女子越谷大会が同体育館で開かれました。国際試合が身近に観戦できるとあって、正午過ぎから開場を待つ人々の行列がで

秋は文化祭のシーズンです

9月5日・6日、越谷北高で「しんご」として、盛大に開かれました。他の高校、大学の日程は下表のとおり。一般公開日には、皆さんで

また、9月8日には、日米対抗バレーボール女子越谷大会が同体育館で開かれました。国際試合が身近に観戦できるとあって、正午過ぎから開場を待つ人々の行列がで

き、午後5時30分の試合開始には場内は、約4500人の観客で満員。試合結果は惜しくも、日本チームが0-3で敗れました。

また、9月8日には、日米対抗バレーボール女子越谷大会が同体育館で開かれました。国際試合が身近に観戦できるとあって、正午過ぎから開場を待つ人々の行列がで

き、午後5時30分の試合開始には場内は、約4500人の観客で満員。試合結果は惜しくも、日本チームが0-3で敗れました。

また、9月8日には、日米対抗バレーボール女子越谷大会が同体育館で開かれました。国際試合が身近に観戦できるとあって、正午過ぎから開場を待つ人々の行列がで



第36回吹奏楽大会

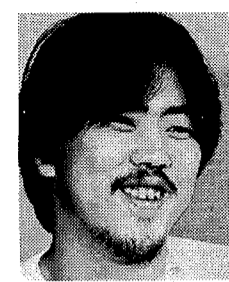

阿部政人さん(21歳)

「コンクール本番では練習以上の力が発揮できました。指揮の先生と部員全員の意気込みのおかげだとお思います」と、8月30日、戸田市文化会館で行われたコンクールを振り返り、「力をつくしたい」とも……。部員数は60名、練習は週2～3回。「よく小中学校で演奏するんです。希望の方は大学へ申込んでください」

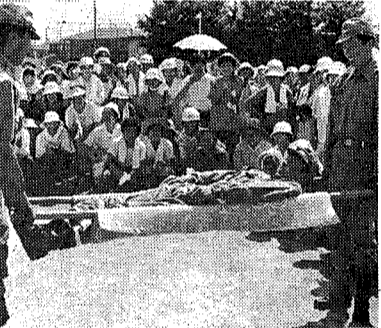

秋は文化祭のシーズンです。9月5日・6日、越谷北高で「しんご」として、盛大に開かれました。他の高校、大学の日程は下表のとおり。一般公開日には、皆さんで

Table with columns: 校名, 月日, 文化祭名/テーマ. Lists various schools and their festival dates and themes.



7日、浦和市の埼玉会館で治水問題のシンポジウム「さいたまの川づくり・まちづくり」カスリーン台風から40年、私たちは今……が開かれました。建設省、県などが中心になり主催したもので、昭和22年のカスリーン台風の大水害から40年目となることから、今一度、治水対策を見直すために行われたもので

また、9月8日には、日米対抗バレーボール女子越谷大会が同体育館で開かれました。国際試合が身近に観戦できるとあって、正午過ぎから開場を待つ人々の行列がで

き、午後5時30分の試合開始には場内は、約4500人の観客で満員。試合結果は惜しくも、日本チームが0-3で敗れました。

こどもコーナー



林西寺の香籠供養墓石

越谷のれきし

呑龍上人 (どんりゅうしょうにん) (1)

呑龍上人(どんりゅうしょうにん)は、徳川家康の学問の相手を務めていたが、慶長十八年に徳川氏の祖先をおまつりするため、太田の金山(群馬県)に建てられた大光院(だいきょういん)の開山僧(初代の僧)に選ばれました。

また、9月8日には、日米対抗バレーボール女子越谷大会が同体育館で開かれました。国際試合が身近に観戦できるとあって、正午過ぎから開場を待つ人々の行列がで

こどもコーナー

8月1日号(181回) 応募30通 正解27通

●たえ ハガキのよこの長さ簡単だったかな。問題を読みかえたらとたえが書いていない人がいました。あわてないでね!

また、9月8日には、日米対抗バレーボール女子越谷大会が同体育館で開かれました。国際試合が身近に観戦できるとあって、正午過ぎから開場を待つ人々の行列がで

こどもコーナー

写真のような香籠上人の供養(くよう)墓石があります。呑龍は今から約四三〇年前の弘治二年(一五五六)、一ノ割(春日部市)の井上將監(しょうげん)という武士の子として生まれ、一二歳のとき林西寺に入って僧になりました。

でも呑龍はもとよりの心のやさしい情深い人で、食して子供を育てられない家の幼児をたくさん取り、家の用事ができる七歳ごろまで養育しました。この呑龍に育てられた子供はみな丈夫でかまこい子に育ったといわれ、後世帳面に赤児の名を記して呑龍の弟子(でし)にするというならわしが広まりました。

また、9月8日には、日米対抗バレーボール女子越谷大会が同体育館で開かれました。国際試合が身近に観戦できるとあって、正午過ぎから開場を待つ人々の行列がで

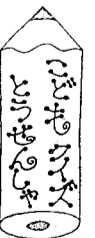

- List of names and addresses for the children's corner: 川上麻理香, 熊谷瑞恵, 西方小5年, 齊藤英一, 蒲生小6年, 鈴木啓子, 平方小6年, 眞壁義治, 萩島小5年, 渡辺勇夫, 大沢北小4年.

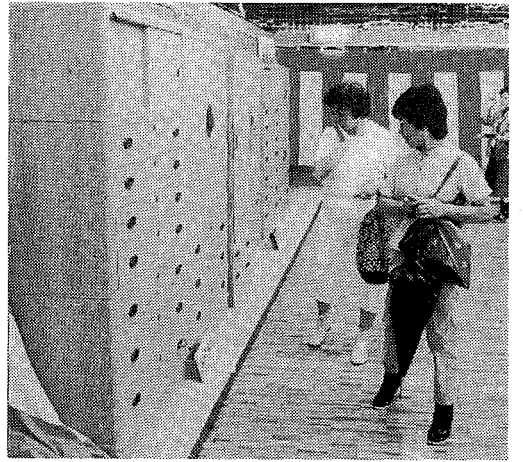

伝統工芸の数々を展示・即売
越谷市伝統的
手工芸品展

9月4日～6日、越谷市伝



統的手工芸品展がサンシティ
・ポリテックホールで開かれ
ました。越谷市伝統的手工芸
品振興協議会(会員109名、
増田金助会長)が毎年開いて
いるもので、今年で5回目。
会場には桐タンス、ひな人形
だるま、せんべい、桐小箱な
どが展示され、即売、制作工
程の実演なども行われまし
た。また、4日には静岡市、

清水市、焼津市の3市共同の
観光キャラバン隊が同会場を
訪れ、お茶、海産物などの名
産品をPRしました。
越谷市少女スポーツ大会
アタッカーズ(新方)が
優勝
第17回越谷市少女スポーツ
大会が8月23日(日)・
30日(日)の両日、市立第1
・第2体育館で行われまし

た。市内各地区から47チ
ムが出場、A・Dの各ブロック
ごとにトーナメント方式で行
われました。どのチームも練
習の成果を思う存分発揮、好
ゲームが続きました。結果は
次のとおりです。①アタッカ
ーズ(新方) ②ホワイトエ
ンジェルズ(桜井) ③諸ク
ローバーズ(南越谷) ④ス
カイブルー(南越谷)



優勝したアタッカーズ

まちのわだい

'87市民健康展が開かれます

10月1日(木)～5日(月)市役所ロビーで



健康はだれも
の願いです。87
市民健康展では
期間中、様々な
催しや相談を行
います。ぜひお
越しください。

5時、3日(土)午前8時30分
～正午、5日(月)午前8時30
分～午後3時30分。会場は越谷
市役所1階ロビーです。
内容は次のとおり。〈展示コ
ナー〉健康食、標準体重表、
乳幼児健診写真等、保健事業紹
介 〈相談コーナー〉歯科相談
…1日、成人病相談…2日、

正しい薬の使い方相談…5
日、時間はいずれも午後1時30
分～3時。健康・栄養・予防接
種相談…期間中毎日 〈その他〉
結核検診(無料)…1日
・2日、午前9時30分～11時30
分と午後1時～3時。対象は市
内在住の16歳以上の方で今年
度、学校や事業所などで結核検

診を受けていない方。献血…
5日、午前10時～正午と午後1
時～3時30分。各家庭のみそ汁
塩分測定…1日～3日、午前
9時30分～11時30分(コップ半
分ほどのみそ汁をお持ちくださ
い)。理想塩分量を汁試飲…
期間中毎日。
問合せは保健課へ。

診を受けていない方。献血…
5日、午前10時～正午と午後1
時～3時30分。各家庭のみそ汁
塩分測定…1日～3日、午前
9時30分～11時30分(コップ半
分ほどのみそ汁をお持ちくださ
い)。理想塩分量を汁試飲…
期間中毎日。
問合せは保健課へ。

診を受けていない方。献血…
5日、午前10時～正午と午後1
時～3時30分。各家庭のみそ汁
塩分測定…1日～3日、午前
9時30分～11時30分(コップ半
分ほどのみそ汁をお持ちくださ
い)。理想塩分量を汁試飲…
期間中毎日。
問合せは保健課へ。

診を受けていない方。献血…
5日、午前10時～正午と午後1
時～3時30分。各家庭のみそ汁
塩分測定…1日～3日、午前
9時30分～11時30分(コップ半
分ほどのみそ汁をお持ちくださ
い)。理想塩分量を汁試飲…
期間中毎日。
問合せは保健課へ。

診を受けていない方。献血…
5日、午前10時～正午と午後1
時～3時30分。各家庭のみそ汁
塩分測定…1日～3日、午前
9時30分～11時30分(コップ半
分ほどのみそ汁をお持ちくださ
い)。理想塩分量を汁試飲…
期間中毎日。
問合せは保健課へ。

診を受けていない方。献血…
5日、午前10時～正午と午後1
時～3時30分。各家庭のみそ汁
塩分測定…1日～3日、午前
9時30分～11時30分(コップ半
分ほどのみそ汁をお持ちくださ
い)。理想塩分量を汁試飲…
期間中毎日。
問合せは保健課へ。

新入学予定児(56年4月2日)

健康診断

来年(昭和63年度)小学
校へ入学する予定のお子さ
んを対象に健康診断を行
います。
該当児 56年4月2日～57
年4月1日に生ま
れた子
日程 下表のとおり
持ち物 通知はがき、上履
き

【次のことにご注意を】

- ・2回以上の回に分けて行
う学校は全部の回に出席
してください
- ・検査開始時間までに必ず
集合してください
- ・当日、病気で出席でき
ない場合は学校へ連絡し
てください
- 問合せは教育委員会学務
課 ☎64-2111-275
2・27500。

新入学予定児の健康診断日時

学校名	1回目	2回目
越谷小	10. 28(水) 13:10	
沢井小	10. 20(火) 12:30	10. 22(木) 12:30
大新小	10. 8(木) 13:15	11. 17(火) 13:15
桜大	11. 5(木) 13:15	11. 16(月) 13:15
荻出小	11. 18(水) 13:00	
蒲生小	11. 13(金) 13:00	11. 20(金) 13:00
相模小	10. 14(水) 13:00	
増林小	11. 17(火) 13:15	
川柳小	11. 4(水) 12:30	
南浦小	11. 20(金) 12:00	
浦生小	11. 12(木) 13:00	11. 18(水) 13:00
浦生第2小	10. 15(木) 13:30	10. 28(火) 13:30
浦生第3小	10. 29(木) 12:30	11. 13(金) 12:30
大北小	10. 14(水) 13:00	
大北小	11. 10(火) 13:00	11. 12(木) 13:00
浦生南小	10. 22(木) 13:15	10. 27(火) 13:45
浦生北小	11. 11(水) 13:00	
大平小	10. 6(火) 13:00	
大平小	10. 15(木) 13:00	10. 28(火) 13:00
大平小	10. 13(火) 13:00	
大平小	11. 5(木) 13:00	11. 10(火) 13:00
大平小	10. 27(火) 13:30	11. 12(木) 13:30
大平小	11. 6(金) 13:30	11. 19(木) 13:30
大平小	10. 21(水) 13:00	10. 27(火) 13:00
大平小	11. 20(金) 13:00	
大平小	10. 30(金) 13:30	11. 19(木) 13:30
大平小	10. 1(木) 13:00	10. 2(金) 13:00
大平小	10. 16(金) 13:30	(3回目)

9月24日～30日は 結核予防週間です

結核は戦後急速に減りましたが、全
国でいまなお年間約5,000人を超え
る死者と、6万人もの新たな患者が出
ています。結核は一人が感染すると、
家族や周りの人へと広がります。必ず
方々主婦の方。詳しくは保健課へ。

経口生ポリオワクチン 投与期間は10月5日～12日

【受ける際はご注意ください】
該当期に受けられなかった
子は生後48ヵ月までに受けてく
ださい。通知はがきの問診項目
は責任をもって記入くださ
い。平熱、前日夜、当日昼の体
温を計ってください。子どもの
健康状態が良いときに受けて
ください。また健康状態をよく知
るため、おたふくかぜ、
水痘、麻疹にか
かった子は治っ
て1ヵ月、突発
性発疹、手足口
病は治って2週間経過してい
ないとき、下痢をしている子。
1年以内にいれん(ひきつけ)
をおこした子、熱のある子、急
性の病気で医師にかかっている
子、アレルギー体質の子は受け
られない場合があります。

月	日(曜)	会場
10.	5(月)	福生公民館、浦生公民館、大北公民館、浦生南公民館、浦生北公民館、大平公民館、大平公民館、大平公民館、大平公民館
	6(火)	小児科 蒲生旭町10-1 ☎88-23225
	7(水)	中野5-1 ☎62-7204
	8(木)	10月4日 赤山町医院(内・小児・皮膚科) 赤山町2-23 ☎66-9706
	9(金)	8-1 ☎66-9706
	12(月)	14-12 ☎62-6028

- 今日の日曜日当番医
- 15日 関院(内・小児・胃腸科) 弥十郎 ☎95-752707
- ▽木村クリニック(内・神経科) 登戸町38 ☎85-1188
- 1 20日 越谷中村病院(内・小児科) 大成町2-1 ☎87-5261
- ▽横田診療所(内・小児・産婦人科) 越ヶ谷3-20 ☎0611
- ▽岩崎医院(内・小児科) 大袋浅野医院(内・小児・皮膚科) 袋山1-27 ☎65-0611
- 27日 大袋浅野医院(内・小児・皮膚科) 袋山1-27 ☎65-0611
- ▽岩崎医院(内・小児科) 大袋浅野医院(内・小児・皮膚科) 袋山1-27 ☎65-0611

母親学級受講生募集

妊娠16週～23週の妊婦を対
象。母子の健康保持、増進を
図るための学級です。5日間
で1コース。ただし「妊娠中
の栄養」はいずれか一方の日
を指定させていただきます。
時間は午後1時30分～3時30
分。ただし初日は1時15分集
合。テキスト「すこやかな子
を生むために」・母子健康手
帳・筆記用具をお持ちくださ
い。材料費300円。定員は
50名(申込み順)。申込みは
9月16日から保健課へ。

- 個別相談(室)
- ・第1会議室(室)
- ・第2会議室(室)
- ・第3会議室(室)
- ・第4会議室(室)
- ・第5会議室(室)
- ・第6会議室(室)
- ・第7会議室(室)
- ・第8会議室(室)
- ・第9会議室(室)
- ・第10会議室(室)
- ・第11会議室(室)
- ・第12会議室(室)
- ・第13会議室(室)
- ・第14会議室(室)
- ・第15会議室(室)
- ・第16会議室(室)
- ・第17会議室(室)
- ・第18会議室(室)
- ・第19会議室(室)
- ・第20会議室(室)
- ・第21会議室(室)
- ・第22会議室(室)
- ・第23会議室(室)
- ・第24会議室(室)
- ・第25会議室(室)
- ・第26会議室(室)
- ・第27会議室(室)
- ・第28会議室(室)
- ・第29会議室(室)
- ・第30会議室(室)

保健婦による育児相談です。
10月分
8日(木)…5月11日～20日生
15日(木)…5月21日～31日生
22日(木)…6月1日～10日生
29日(木)…6月11日～20日生
※日程の都合により5ヵ月に
なる場合もあります。
会場は福祉会館。受け付け
は午前9時30分～10時30分。
身長・体重・胸囲等の測定。
育児についての相談を行いま
す。なお小児がんの一種であ
る神経芽腫の尿検査用紙を配
布します。母子健康手帳・オ
ムツ・バスタオルをお持ちく
ださい。問合せは保健課(午
前中)へ。

節水の協力ありがとうございました

このたびの異常渇水に伴い水不足によりまして、皆様方にはたいへん迷惑をおかけいたしました。荒川および利根川の流況が改善され、利根川上流6ダムの貯水量も安定した給水が可能になりました。復いたしました。

これも皆様方のご理解、ご協力と深く感謝を申し上げます。たいへんありがとうございます。

なお、引き続き節水にご協力くださるよう、お願い申し上げます。

問合せ 越谷・松伏水道企業
☎66-33931

越谷・松伏水道企業団配水量(越谷市・松伏町)

区分	5月	6月	7月	8月
昭和62年配水量	3,106,160	3,000,700	3,013,170	3,092,150
昭和61年	2,840,330	2,905,010	3,139,510	3,239,830
前年同月の比較	265,830	95,690	△126,340	△147,580
増減率	109.4%	103.3%	96.4%	95.4%

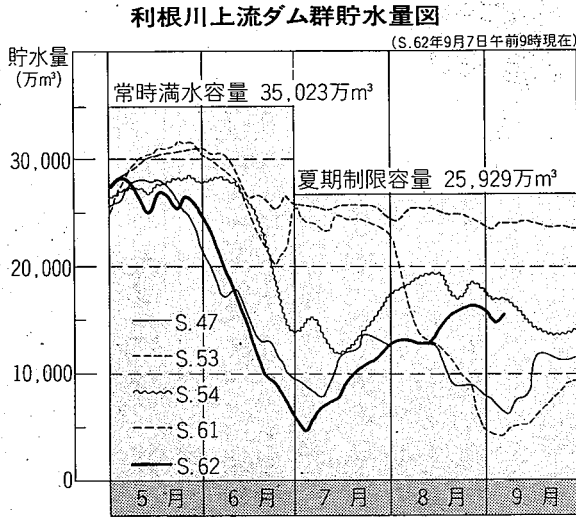

かずりまかずりてくだい

消費生活センターでは、生活用品のあっせんを随時行っています(あっせんは無料)。

品物を譲りたい方、譲ってほしい方は、センターへ。登録期間は3カ月です。

譲ります。犬小屋、洗濯機、ベビーカー、二段ベッド等(譲ってほしい方)。

あんな機、ベビーカー、食卓テーブル、イス、大人用自転車、子ども用自転車

申込み・問合せは消費生活センター ☎85-88886。

各種相談

*相談はすべて無料です。相談内容については各問合せ先へ

種別	時間・場所	問合せ
法律(毎週水曜日)	午後1時~4時、市役所1階市民相談室(受8まの正午から、9月23日(木)まで)	広報広聴課 ☎2214
市民(毎日)	午前9時~午後5時(土曜日は正午まで)、市役所1階市民相談室(日曜・祝日を除く)	市民相談室 ☎2001
行政(毎月第2土曜日)	午前10時~午後3時、福祉会館1階相談室	広報広聴課 ☎2214
税金(毎月第1土曜日)	午前9時~正午、市役所1階市民相談室(10月3日は祝日のため10月31日(土)に移動)	広報広聴課 ☎2214
税金(毎月第1月曜日)	午前10時~午後3時、市役所1階市民相談室。税理士が応じます	広報広聴課 ☎2214
交通事故(毎日)	午前9時~午後5時(土曜日は正午まで)、市役所1階市民相談室(日曜・祝日を除く)。毎月第3日(土)の午後1時~4時は弁護士が応じます	市民相談室 ☎2002
税金(毎月20日)	午前10時~午後3時、市役所1階市民相談室。9月20日(月)のため21日(月)に移動	広報広聴課 ☎2214
人権(毎月第3木曜日)	午前10時~午後3時、市役所5階第1会議室(場所は偶数月が松谷市役所、奇数月が松伏町役場)	広報広聴課 ☎2214
国民年金(毎週水曜日)	午後1時~4時、市役所1階市民相談室	保険年金課 ☎2114
労働者住宅資金(毎月第2・4水曜日)	9月25日(金)午前9時~正午、市役所2階商工課相談室(☎2267)	商工課 ☎2266
労働・労務(毎月第2・4水曜日)	午後1時~4時(電話可)、市役所2階商工課相談室(☎2267)。9月23日(木)のため24日(木)に移動	商工課 ☎2266
経営(毎月第1・3水曜日)	午前10時~午後4時、市役所2階商工課相談室(☎2267)	商工課 ☎2264
行政(毎月第1・3金曜日)	午後1時~4時、福祉会館2階会議室(電話可)。行政書士が応じます	行政書士会 越谷支部 ☎63-1488
不動産	9月19日(土)午前10時~午後3時、埼玉県建設協会越谷支部(市役所駐車場の隣)と相談員が応じます	埼玉県建設協会越谷支部 ☎64-7285
税金(毎週月木曜日)	午後1時~4時、越谷所3階12号室(赤山町6丁目)に移動	越谷税務支部 ☎62-6131
下請取引の移動(製造業)	10月7日(水)午前10時~正午、越谷市商工センター(中町14番)にて相談を受け付けています	埼玉県中小企業振興センター ☎0486-418611

健康相談室では血圧測定ができ、生活相談室では心配ごとや

健康相談室では血圧測定ができ、生活相談室では心配ごとや、シルバー人材センターでは、社会参加を希望し、健康で働く意欲のある60歳以上の方々に、植木のせんてい、草取り、駐車場整理、ふすまの張り替え、公園の清掃などの就業機会の提供をしています。

老人福祉課では、60歳以上の独り暮らしの方のためにインテ



老人大学の開講風景

そのほか老人農園の貸し出しや老人クラブ、老人専用居室の増築・改築に必要な資金の融資なども行っています。詳しくは老人福祉課までお問い合わせください。

問合せ
老人福祉課 ☎2091
けやき荘 ☎65-58822
シルバー人材センター ☎66-0643

知っとく なっとく Q&A

Q けやき荘の利用について知りたいのですが...

A 市内に在住の60歳以上の方が利用できます。ご利用の際は、健康保険証、免許証、年金手帳等身分証明になるものをお持ちになり、けやき荘の受付に使用証交付申請書といっしょにご提出ください。

けやき荘には150畳の舞台付き大広間(教養娯楽室)、ジェット噴流つきのお風呂、機能回復訓練室(囲碁・将棋コーナー)、茶道室や華道室、図書室などがあります。

シルバー人材センターでは、社会参加を希望し、健康で働く意欲のある60歳以上の方々に、植木のせんてい、草取り、駐車場整理、ふすまの張り替え、公園の清掃などの就業機会の提供をしています。

けやき荘は市内に在住の60歳以上の方が利用できます。地区巡回バス、または北越谷駅西口からのバスをご利用ください。

市内に在住の60歳以上の方が利用できます。ご利用の際は、健康保険証、免許証、年金手帳等身分証明になるものをお持ちになり、けやき荘の受付に使用証交付申請書といっしょにご提出ください。

シルバー人材センターでは、社会参加を希望し、健康で働く意欲のある60歳以上の方々に、植木のせんてい、草取り、駐車場整理、ふすまの張り替え、公園の清掃などの就業機会の提供をしています。

市長電話 64-2123

皆さんと直接お話しします

ご意見・ご質問などお気軽にお寄せください

▷9月30日(水)
▷10月14日(水)

午前8時~8時30分(毎月第2・4水曜日)
*9月23日は祝日のため30日に変更させていただきます
*通話は1人5分以内(必ず氏名・住所・電話番号をお知らせください)
*話し中の際はご容赦ください
問合せ 広報広聴課 広聴係 ☎2231

お気楽にどうぞ 社会福祉協議会の各種相談

越谷市社会福祉協議会では次の相談を受け付けています。お気軽にご相談ください。

- 心配ごと相談 毎週月・金曜日、午前10時~午後4時、福祉会館1階相談室(☎2803)で。毎月最終金曜日の午前中は顧問弁護士が応じます。
- ボランティアコーナー 毎週月・木・土曜日、午前10時~午後3時、福祉会館1階(☎2819)で。
- 結婚相談 毎月第1・3日曜日と毎週火曜日午前10時~午後4時、福祉会館1階相談室(☎2803)で。

*毎月第1・2金曜日は、老人福祉センターけやき荘でも行います

犬の飼い主の皆さんへ

最近、散歩の際のフンの不始末についての苦情が、たいへん多く寄せられています。犬のフンは、飼い主が責任をもって始末してください。

問合せ 環境保全課 ☎2254

楽屋裏

越谷市に総合体育館ができて9月8日に、日対抗のバレーボール試合が行われました。選手はみんな足が長くてスタイルバツグン! アメリカチームの選手なんかは本当にすごい長さでしたよ。試合もさることながら、スタイルの良さにもため息がでました。うやまあい、全日本チームは惜しくも3セットストレート負けに終わってしまいました。すごい人気があるんですね。若い女の子がキャーキャー追いかけて回っていました。まるでシブがき隊が少年隊を追いかけているのと同じ感覚するくらい。すごいエネルギーです。私なんかその波に流されないように隅の方でこの騒音がささるのを眺めているばかり。年かナー。(す)