



広報

こしがや

情報

かわら版

平成2年(1990年)

10.15

No.860

発行/越谷市
〒343 越谷市越ヶ谷4丁目2番1号
☎0489(64)2111
編集/企画部 広報 広聴課

あなたと市政を結ぶかけ橋 KOHO KOSHIGAYA



息づく街かど

TOWN BEAT

マナーも技術も基本が大切

ミニバイク安全運転コンテスト

「オートット」。長さ13メートル、幅25センチの一本橋を原動機付自転車がバランスを保って渡っていきます。10月7日に市内の教習所で行われたミニバイク安全運転コンテストの一場面です。
このコンテストは、二輪車の交通道徳と安全運転技術の向上を図ろうと行われたもの。
乗り慣れた愛車(?)でも、決められたコースを走行するのは、とても難しくなっていました。
いま、越谷市には2万3346台の原動機付自転車が登録されています。ライダーの皆さん、交通事故には十分気をつけてください。



建設中の有料自転車駐車場

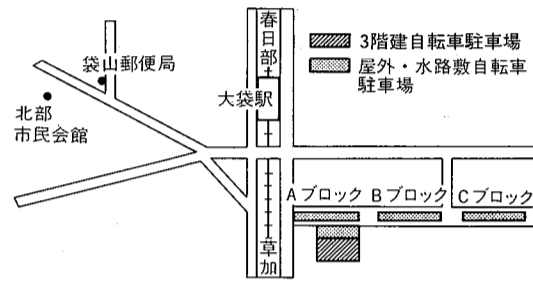

利用料金 <1ヵ月分>

| | 自 転 車 | | | バ イ ク | |
|----------------|--------------------------|--------|--------------------------|-------|-------------|
| | 1 階 | 2 階 | 3 階 | 1 階 | 一時利用 |
| 3 階 建 | 2,300円 | 2,000円 | 1,500円 1,200円 (学生) | 150円 | |
| 屋 外 | 1,800円 | | | 150円 | 2,700円 200円 |
| 水 路 敷 Aブロック | 1,800円 | | | | |
| 水 路 敷 Bブロック | 1,500円 | | | | |
| 水 路 敷 Cブロック | 1,200円 1,000円 (学生) | | | | |

大袋駅東口に自転車駐車場が、11月1日にオープンします。場所は以前に無料自転車置き場として開放していたところです。

(左図)。自転車駐車場は、3階建(1階は以前に無料自転車置き場として開放していたところ)として開放していただきます。

の受け付けは10月25日(休)から。先着順です。時間は午前8時30分～午後8時。ただし、10月28日(日)は午前8時～午後5時まで。申込みは、3階建自転車駐車場の管理人室へ。

仮設自転車置き場を閉鎖します。自転車駐車場の工事に伴い、仮設の自転車置き場(2ヵ所)を利用していただきましたが、10月31日で閉鎖します。

放置しますと、歩行者や車などの通行に支障を来すばかりでなく、非常に危険です。駅周辺に自転車置き場があるときは、必ず自転車置き場か民間の自転車置き場を利用してください。

なお、11月1日以降、駅前周辺(大袋駅東口)に放置した自転車は、撤去・移送しますので、ご注意ください。
問合せ 生活安全課 ☎2153 2・2153

11月12日(即位の礼)は市役所も休みです

「即位礼正殿の儀の行われる日を休日とする法律」により、11月12日(月)の市役所等の業務の一部を除き休みになります。

●業務を休むところ
市役所、北部出張所、図書館、保健センター、児童館コスモス、



越谷市職員を募集します

越谷市では、平成3年4月1日採用の職員を募集します。

▼消防士

高等学校卒業以上(見込み可)の学歴を有し、昭和41年4月2日以降に生まれた方で、両眼とも裸眼で0.3以上おまひ色覚が正常な方：若干名

▼保健婦

保健婦免許取得者(見込み可)で、昭和26年4月2日以降に生まれた方：若干名

【試験日】

11月15日(木)

【書類提出】

11月5日(月)～10日(土)午前8時

今号の主な内容

平成元年度決算。進めています。快適なまちづくり 2・3面

結核・肺がん検診を受けましょう 7面

公民館コーナー、催しご案内、施設ガイドは4・5面/まちのわだい、ホームドクターは6面/健康と暮らしは7面/各種相談、Q&Aは8面

市の人口(平成2年10月1日現在)

| | 前月比 |
|-----|-----------------|
| 総人口 | 28万4074人 315人増 |
| 男 | 14万3628人 184人増 |
| 女 | 14万0446人 131人増 |
| 世帯数 | 9万2409世帯 219世帯増 |

●業務を行うところ
消防署、市立病院(救急・病棟)、おがの山荘、北部市民会館、越谷コミュニティセンター、斎場、総合体育館。

出生や死亡などの急を要する届け出は、本庁舎北側の守衛室へお持ちください。
燃えるゴミ・し尿くみ取り収集は行いません。
*詳しくは11月1日号の広報でお知らせします。
問合せ 広報広聴課 ☎221 1・2212

アルバイトの登録募集します

◆登録要件
次のいずれかに該当し、午前8時30分から午後5時までの間に勤務可能な健康な方
(1)事務、給食調理員、用務員、看護婦の勤務を希望される方
(2)保母の資格、または幼稚園教諭の免許を有する方で、保育所、福祉施設等の勤務を希望される方

◆登録方法

市販の履歴書(写真貼付)に必要な事項を記入し、市役所人事課(別館2階)に直接お持ちください。なお、保母・幼稚園教諭の有資格者の方は資格証明書(写し)を添付してください。
*採用は、この登録に基づき必要に応じて行います
問合せ 人事課 ☎2641・2 642

表2 市立病院 収益の収入および支出 (損益計算書数値)

| 科目 | 決算額 | 備考 |
|-------------|-----------|--------------|
| 医業収益 | 53億2821万円 | 入院、外来収益等 |
| 医業外収益 | 5億6562万円 | 一般会計負担金、補助金等 |
| 特別利益 | 351万円 | 過年度損益修正益等 |
| 収益合計(A) | 58億8734万円 | |
| 医業費用 | 56億9207万円 | 給与費、材料費、経費等 |
| 医業外費用 | 1億0784万円 | 支払利息、職員住宅費等 |
| 特別損失 | 1975万円 | 過年度損益修正損等 |
| 費用合計(B) | 58億1966万円 | |
| 収支差引(A)-(B) | 6768万円 | |

元年度算 進めています

越谷市立病院 事業報告

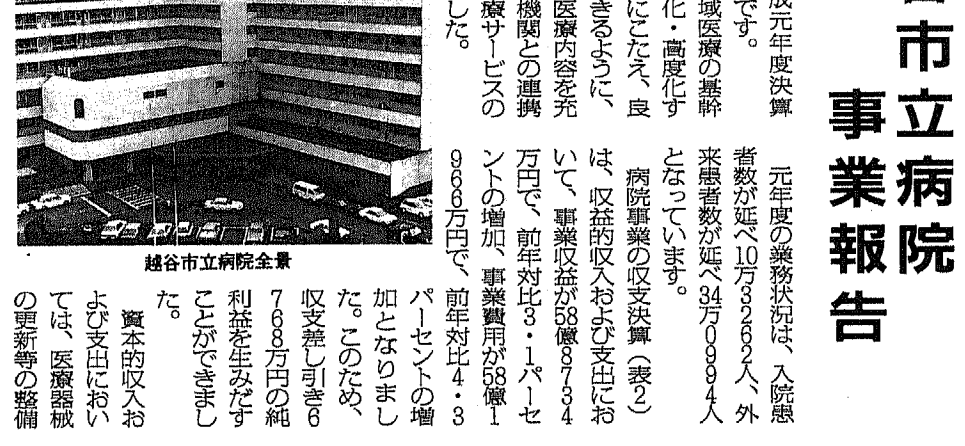

市立病院の平成元年度決算は、表のとおりです。中央病院は、地域医療の基幹病院として、高度化する市民の医療ニーズに応えるべく、医療提供の体制整備を進めています。また、地域医療圏との連携を深め、医師・护士の配置に努めています。

元年度の業務状況は、入院患者数が延べ10万3000人、外来患者数が延べ63万6000人と、前年対比で、入院患者は1.8%増加、外来患者は1.1%増加しています。また、手術件数は延べ1万2000件と、前年対比で4.8%増加しています。

収入は、前年対比で、入院患者の増加、手術費用の増加、検査料の増加、薬剤費の増加、医療機器の更新等の整備により、前年対比で4.8%増加しています。

市立病院 資本的収入および支出

| 科目 | 決算額 | 備考 |
|-------------|----------|------------|
| 固定資産売却代金 | 4万円 | 医療器械売却代金 |
| 出資 | 1億5861万円 | 一般会計出資金 |
| 投資返還金 | 0万円 | 修学資金貸付金返還金 |
| 収入合計(A) | 1億5865万円 | |
| 建設改良費 | 3817万円 | 医療器械購入費等 |
| 企業債償還金 | 1億2012万円 | 企業債元金償還金 |
| 投資 | 36万円 | 修学資金貸付金 |
| 支出合計(B) | 1億5865万円 | |
| 収支差引(A)-(B) | 0万円 | |

表3 (財)越谷コミュニティセンター貸借対照表総括表

| 科目 | 借入 | 借出 | 借入金 |
|-------------|----------|---------|----------|
| 流動資産合計 | 1億9937万円 | 1070万円 | 9867万円 |
| 固定資産合計 | 744万円 | 0万円 | 744万円 |
| 繰延資産合計 | 9946万円 | 0万円 | 9946万円 |
| 資産合計 | 2億9627万円 | 1070万円 | 2億8557万円 |
| 流動負債合計 | 1億3670万円 | 4813万円 | 9857万円 |
| 固定負債合計 | 6205万円 | 546万円 | 6751万円 |
| 負債合計 | 1億9875万円 | 5359万円 | 1億4516万円 |
| 正味財産の部 | | | |
| 基本金 | 2150万円 | 0万円 | 2150万円 |
| 剰余金合計 | △398万円 | △3789万円 | 3391万円 |
| 正味財産合計 | 1752万円 | △3789万円 | 5541万円 |
| 負債および正味財産合計 | 2億9627万円 | 1070万円 | 2億8557万円 |

表4 施設管理公社貸借対照表

| 科目 | 金額 |
|-------------|--------|
| 流動資産合計 | 1198万円 |
| 固定資産合計 | 3298万円 |
| 資産合計 | 4496万円 |
| 流動負債合計 | 969万円 |
| 固定負債合計 | 0万円 |
| 負債合計 | 969万円 |
| 正味財産の部 | |
| 基本金 | 2000万円 |
| 当期正味財産減少額 | △520万円 |
| 前期繰越正味財産額 | 2047万円 |
| 正味財産合計 | 3527万円 |
| 負債および正味財産合計 | 4496万円 |

表1 特別会計歳入歳出決算

| 会計名 | 歳入決算 | 歳出決算 |
|------------------|------------|------------|
| 国民健康保険会計 | 97億4160万円 | 93億0611万円 |
| 老人保健会計 | 55億6195万円 | 55億4567万円 |
| 交通災害共済事業費会計 | 7182万円 | 6728万円 |
| 鶴高土地区画整理事業費会計 | 6億7249万円 | 5億0099万円 |
| 花田土地区画整理事業費会計 | 18億3496万円 | 14億4071万円 |
| 萱面土地区画整理事業費会計 | 2億7959万円 | 2億5456万円 |
| 間久里土地区画整理事業費会計 | 7億8925万円 | 5億8568万円 |
| 東越谷土地区画整理事業費会計 | 7億4250万円 | 6億8938万円 |
| 越谷駅西口土地区画整理事業費会計 | 2億3689万円 | 2億2899万円 |
| 公共下水道事業費会計 | 100億0839万円 | 97億6440万円 |
| 合計 | 299億3944万円 | 283億8372万円 |

整備の土木費がトップ 快適なまちづくり

平成元年度の越谷市の一般会計、特別会計の決算が9月定例市議会で認定されました。昨年度の市の財政がどのような状況であったか皆さんにお知らせします。(金額は1万円未満を適宜に四捨五入)。

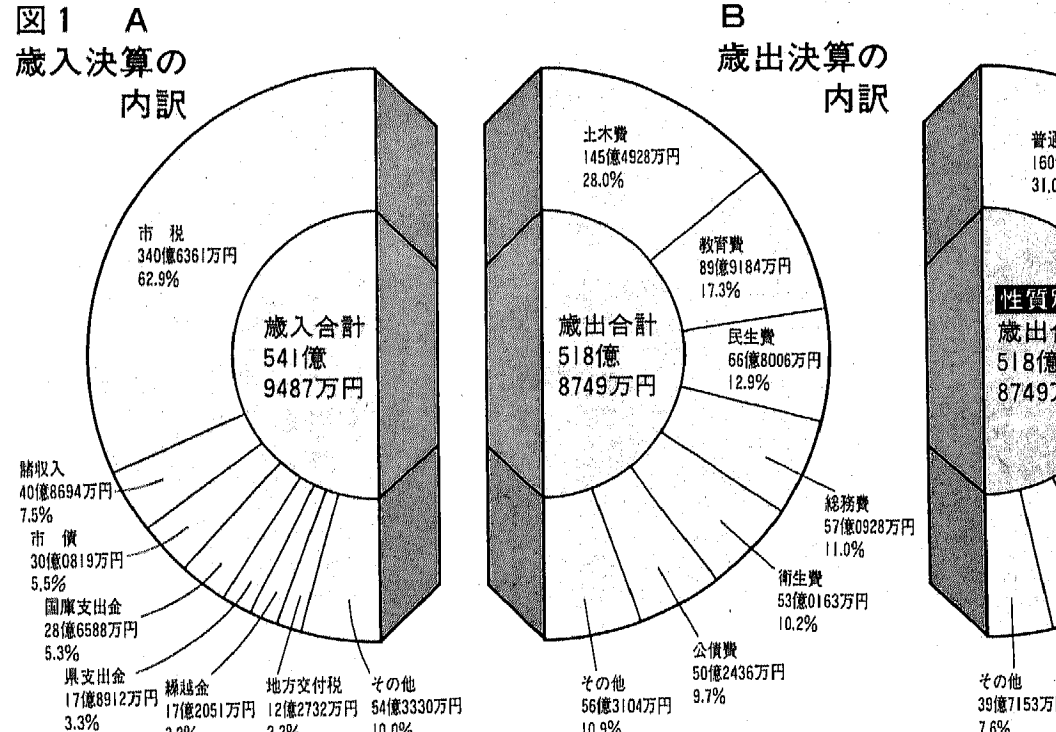

一般会計の決算

1人12万6000円の税金負担... (住民課税負担率) 12.6%

平成元年度一般会計の歳入を項目別にしたのが図1-Aです。歳入合計は、64億9400万円です。このうち市税が340億6361万円を占めています。これを人口22万9000人で割ると、1人12万6000円です。これを人口22万9000人で割ると、1人12万6000円です。

歳入の内訳は、市税が62.9%、国庫支出金5.3%、県支出金5.3%、繰越金2.2%、地方交付税2.3%、その他10.0%です。

歳出の内訳は、土木費が28.0%、教育費17.3%、民生費12.9%、総務費11.0%、衛生費10.2%、公債費9.7%、その他10.9%です。

歳出の内訳は、普通道建設費31.0%、人件費23.7%、物件費12.2%、繰入金8.4%、補助費等7.4%、その他7.6%です。

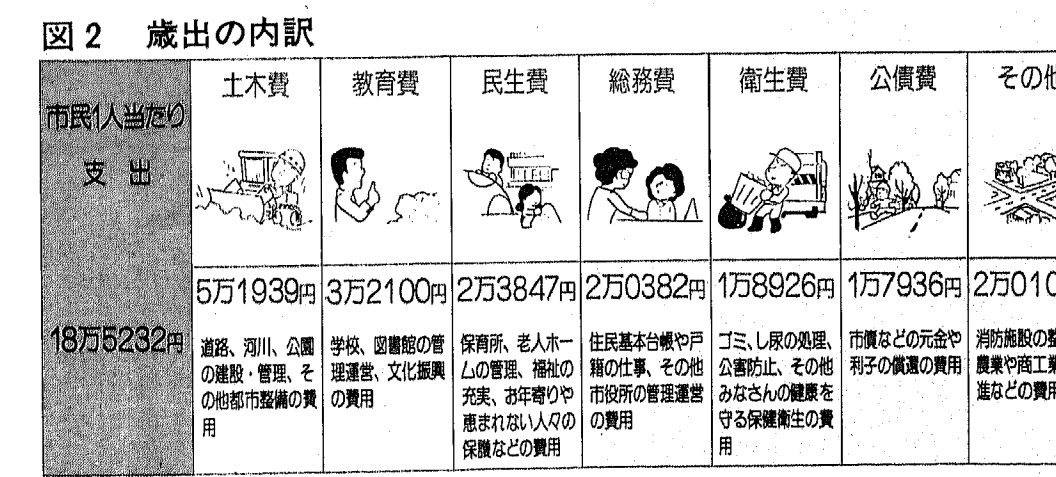

特別会計の決算

元年度の特別会計は、一般会計のほか10の特別会計(面表)があります。特別会計は、行政サービスに必要と認められたり、一般会計では処理が困難な特定の業務を担ったりする事業を進めています。その中でも、国民健康保険、老人保健、交通災害共済、交通整備、下水道事業などの特別会計があります。

元年度の特別会計は、一般会計のほか10の特別会計(面表)があります。特別会計は、行政サービスに必要と認められたり、一般会計では処理が困難な特定の業務を担ったりする事業を進めています。その中でも、国民健康保険、老人保健、交通災害共済、交通整備、下水道事業などの特別会計があります。

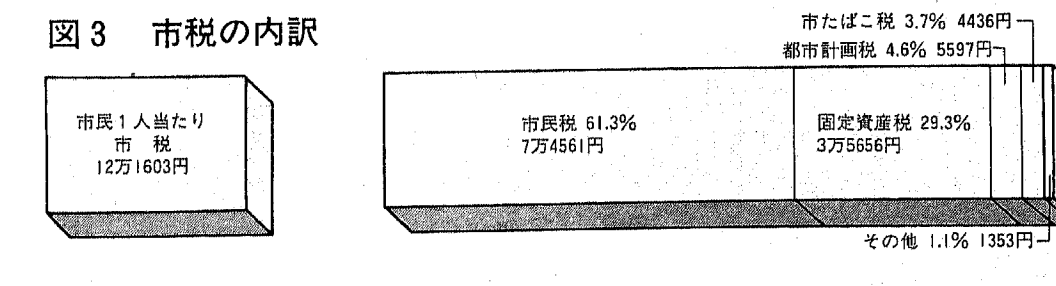

これらのうち、市民税は、市税の大部分を占めています。市民税は、市税の61.3%を占めています。都市計画税は、市税の4.6%を占めています。固定資産税は、市税の29.3%を占めています。その他は、市税の1.1%を占めています。

境界線測量を実施します

10月17日(水)から

住所 氏名 電話番号

身分証明書

上記の者は測量法第15条第1項の規定により、基本測量を実施するために必要と認めるときは、国有、公有又は私有の土地に立ち入ることができることを証明する。

税金は皆さんの暮らしを守る貴重な財源です

休日納税窓口を開設します

休日納税窓口は、毎月第1、第3日曜日(祝日を除く)に開設します。

休日納税窓口は、毎月第1、第3日曜日(祝日を除く)に開設します。

休日納税窓口は、毎月第1、第3日曜日(祝日を除く)に開設します。

水質汚濁防止法が改正されました

改正されたのは、水質汚濁防止法の改正です。

改正されたのは、水質汚濁防止法の改正です。

改正されたのは、水質汚濁防止法の改正です。

第8回越谷市菊花大会

10月15日(日)から17日(火)まで

10月15日(日)から17日(火)まで

10月15日(日)から17日(火)まで

MOYOUSHI-GOANNAL

催しご案内

市役所の電話番号は
64-2111

催し・ご案内の記事で問合せの電話番号がないものは上記の市役所代表電話におかけください。

さいたま芸術文化祭プログラム

| 内容 | 時間 |
|--------------|-------|
| 龍虎太鼓(オープニング) | 10:40 |
| 開会式 | 11:00 |
| くち太鼓 | 11:20 |
| 下間久里の獅子舞 | 11:35 |
| 里神楽 | 11:55 |
| 越谷伝承民謡 | 12:15 |
| 武州加須ばやしと仁羽 | 12:30 |
| 万作踊り | 12:50 |
| 龍馬楽神楽 | 13:10 |
| 川口初太鼓 | 13:30 |
| 木造りとおはやし | 13:50 |
| 江戸ばやしと里神楽 | 14:10 |
| 合同仁羽 | 14:30 |
| 閉会式 | 15:00 |

名男女別参加費(300円)6人分の保険料、中学の部は不要。申込みは10月16日(金)までに市民体育館の4000番へ電話(048-827-4000)で申し込みを。申し込みは10月16日(金)までに市民体育館の4000番へ電話(048-827-4000)で申し込みを。



タスキに思いを込めて

第4回越谷市家庭婦人種式(二) 二親観望会
11月1日(日)、午前8時45分受付。予備日(8日)。市内在住の家庭婦人、先着40組、小学生以上、男女別、200名以上(申込は10月16日(金)までに市民体育館の4000番へ電話(048-827-4000)で申し込みを。申し込みは10月16日(金)までに市民体育館の4000番へ電話(048-827-4000)で申し込みを。

市民能楽育成事業

謡曲・仕舞入門コース受講生募集

内容: 観世流能楽師・関根祥六氏 講師
内容: 幼・少年の部 1万円
一般の部 2万円
申込み・問合せ 社会教育課 2726

「こしがや能楽まちづくり推進事業」予定
●新春演能の開催 ●能楽シンポジウムの開催
●能楽講座の開催
●詳しくはそのつど、広報でお知らせします
謡曲・仕舞入門コース募集人数

| コース | 定員 | 時間 | 定員 | 時間 |
|----------------------|----|-------------|----|-------------|
| 幼・少年の部 (小学1年~3年生) | 15 | 16:00~16:30 | 10 | 16:30~17:00 |
| 少年の部 (小学4年~中学生) | 15 | 17:00~17:30 | 10 | 17:30~18:00 |
| 一般(昼)の部 (高校生以上で市内在住) | 20 | 14:00~15:00 | 10 | 14:00~15:00 |
| 一般(夜)の部 (高校生以上で市内在住) | 20 | 19:00~20:00 | 10 | 19:00~20:00 |

*会場はどちらからも越谷コミュニティセンター・和室(一部千間台記念会館)

第17回市民レクリエーション大会
11月23日(日)、午前8時30分受付。申込は10月16日(金)までに市民体育館の4000番へ電話(048-827-4000)で申し込みを。

第35回市内一周駅伝大会
11月23日(日)、午前8時30分受付。申込は10月16日(金)までに市民体育館の4000番へ電話(048-827-4000)で申し込みを。

第20回越谷市バドミントン大会
11月15日(日)、午前9時受付。予備日(8日)。市内在住の市民、先着40組、小学生以上、男女別、200名以上(申込は10月16日(金)までに市民体育館の4000番へ電話(048-827-4000)で申し込みを。申し込みは10月16日(金)までに市民体育館の4000番へ電話(048-827-4000)で申し込みを。

公民館コーナー

申込み、問合せは各公民館へ

健康教室 小児アレキキ
11月10日(日)午後3時30分~5時。公民館。幼児、小学生参加。参加無料。50名。申込みは10月31日まで。電話048-827-4000。

大相撲
11月10日(日)午後7時30分~9時。公民館。幼児、小学生参加。参加無料。50名。申込みは10月31日まで。電話048-827-4000。

公民館コーナー

申込み、問合せは各公民館へ

健康教室 小児アレキキ
11月10日(日)午後3時30分~5時。公民館。幼児、小学生参加。参加無料。50名。申込みは10月31日まで。電話048-827-4000。

大相撲
11月10日(日)午後7時30分~9時。公民館。幼児、小学生参加。参加無料。50名。申込みは10月31日まで。電話048-827-4000。

公民館コーナー

申込み、問合せは各公民館へ

健康教室 小児アレキキ
11月10日(日)午後3時30分~5時。公民館。幼児、小学生参加。参加無料。50名。申込みは10月31日まで。電話048-827-4000。

大相撲
11月10日(日)午後7時30分~9時。公民館。幼児、小学生参加。参加無料。50名。申込みは10月31日まで。電話048-827-4000。

公民館コーナー

申込み、問合せは各公民館へ

健康教室 小児アレキキ
11月10日(日)午後3時30分~5時。公民館。幼児、小学生参加。参加無料。50名。申込みは10月31日まで。電話048-827-4000。

大相撲
11月10日(日)午後7時30分~9時。公民館。幼児、小学生参加。参加無料。50名。申込みは10月31日まで。電話048-827-4000。

公民館コーナー

申込み、問合せは各公民館へ

健康教室 小児アレキキ
11月10日(日)午後3時30分~5時。公民館。幼児、小学生参加。参加無料。50名。申込みは10月31日まで。電話048-827-4000。

大相撲
11月10日(日)午後7時30分~9時。公民館。幼児、小学生参加。参加無料。50名。申込みは10月31日まで。電話048-827-4000。

公民館コーナー

申込み、問合せは各公民館へ

健康教室 小児アレキキ
11月10日(日)午後3時30分~5時。公民館。幼児、小学生参加。参加無料。50名。申込みは10月31日まで。電話048-827-4000。

大相撲
11月10日(日)午後7時30分~9時。公民館。幼児、小学生参加。参加無料。50名。申込みは10月31日まで。電話048-827-4000。

施設ガイド

催し・ご案内

問合せは各施設へ。電話番号は市役所代表番号64-2111。

図書館
048-2655

施設ガイド

催し・ご案内

問合せは各施設へ。電話番号は市役所代表番号64-2111。

図書館
048-2655

施設ガイド

催し・ご案内

問合せは各施設へ。電話番号は市役所代表番号64-2111。

図書館
048-2655

施設ガイド

催し・ご案内

問合せは各施設へ。電話番号は市役所代表番号64-2111。

図書館
048-2655

施設ガイド

催し・ご案内

問合せは各施設へ。電話番号は市役所代表番号64-2111。

図書館
048-2655

施設ガイド

催し・ご案内

問合せは各施設へ。電話番号は市役所代表番号64-2111。

図書館
048-2655

施設ガイド

催し・ご案内

問合せは各施設へ。電話番号は市役所代表番号64-2111。

図書館
048-2655

施設ガイド

催し・ご案内

問合せは各施設へ。電話番号は市役所代表番号64-2111。

図書館
048-2655

施設ガイド

催し・ご案内

問合せは各施設へ。電話番号は市役所代表番号64-2111。

図書館
048-2655

施設ガイド

催し・ご案内

問合せは各施設へ。電話番号は市役所代表番号64-2111。

図書館
048-2655

施設ガイド

催し・ご案内

問合せは各施設へ。電話番号は市役所代表番号64-2111。

図書館
048-2655

施設ガイド

催し・ご案内

問合せは各施設へ。電話番号は市役所代表番号64-2111。

図書館
048-2655

施設ガイド

催し・ご案内

問合せは各施設へ。電話番号は市役所代表番号64-2111。

図書館
048-2655

施設ガイド

催し・ご案内

問合せは各施設へ。電話番号は市役所代表番号64-2111。

図書館
048-2655

施設ガイド

催し・ご案内

問合せは各施設へ。電話番号は市役所代表番号64-2111。

図書館
048-2655

施設ガイド

催し・ご案内

問合せは各施設へ。電話番号は市役所代表番号64-2111。

図書館
048-2655

施設ガイド

催し・ご案内

問合せは各施設へ。電話番号は市役所代表番号64-2111。

図書館
048-2655

施設ガイド

催し・ご案内

問合せは各施設へ。電話番号は市役所代表番号64-2111。

図書館
048-2655

肺がんになりやすい高危険群

③三親等内にごん患者がいる。

④重クロム酸、石綿、ヒッチなどを扱う業務に従事者。

⑤60歳以上の男性。

⑥セキヤタン、胸筋が1ヶ月以上続いたり、血ツンの出た人。

⑦喫煙指数(1日平均の喫煙本数×喫煙年数)が600以上の人。

⑧タバコ検査が必要なく、50歳以上で、喫煙指数が600以上の人。

⑨6ヶ月以内に血ツンの出た人。

結核・肺がん検診の日程

| 月日(曜) | 9:30~11:30 | 13:00~15:00 |
|----------|------------|-------------|
| 11月1日(木) | 越谷市役所 | 越谷市役所 |
| 2日(金) | 川柳公民館 | 大相模公民館 |
| 6日(火) | 大袋公民館 | 大袋公民館 |
| 7日(水) | 保健センター | 保健センター |
| 8日(木) | 越谷市役所 | 越谷市役所 |
| 13日(火) | 蒲生公民館 | 蒲生公民館 |
| 14日(水) | 千間台記念会館 | 桜井公民館 |
| 15日(木) | 出羽公民館 | 茨島公民館 |
| 19日(月) | 保健センター | 保健センター |
| 20日(火) | 増林公民館 | 北越谷1丁目集会所 |
| 21日(水) | 越谷市役所 | 越谷市役所 |
| 22日(木) | 大里東自治会館 | 弥栄会館 |

結核肺がん

検診を受けましょう

がんは今や市民の死因第一位の病です。中でも肺がんは急速に増えています。肺がんは早期発見・早期治療が大切です。

1歳6ヶ月児健康診査

平成元年4月生まれ、11月3日(火)、20日(金)会場は保健センター(保健センター)

結核・肺がん検診の日程

11月1日(木) 越谷市役所

2日(金) 川柳公民館

6日(火) 大袋公民館

7日(水) 保健センター

8日(木) 越谷市役所

13日(火) 蒲生公民館

14日(水) 千間台記念会館

15日(木) 出羽公民館

19日(月) 保健センター

20日(火) 増林公民館

21日(水) 越谷市役所

22日(木) 大里東自治会館

健康と暮らし HEALTH&LIFE

問合せは各施設へ、代表番号の無いものは市役所☎64-2111

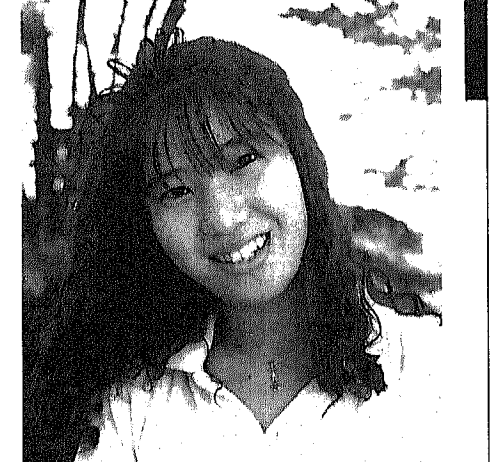

COME ON SMILE 伊藤幸子

体を動かすことが好きで、家の近くをジョギングしています。今は、テニスをやってみたくと思っています。健康の秘けつは、よく食べ、よく眠ることです。

- #### 「10月」の休日当番医
- 10月21日
 - 藤田医院 ☎62-2247 瓦曽根1-7-2/内
 - 境医院 ☎74-0552 下間久里886-66/外・内・小・皮
 - 10月28日
 - 赤山町医院 ☎66-9706 赤山町2-238-4/内・小・皮
 - 坂本整形外科 ☎74-5101 大沢4-7-17/外・整外
 - 11月3日
 - 越谷誠和病院 ☎66-2711 谷中町4-25-5/外・内
 - 森医院 ☎62-3001 南越谷3-7-22/内・小
 - 11月4日
 - 十全病院 ☎64-7377 赤山町5-10-18/内・小・外・整外・形外・皮膚
 - 吉満医院 ☎75-5935 弥十郎60/内・小・皮

ふれあいポイス

大沼に住む大内久美子さんは、桜井公民館のエクササイズ、ウォーキングに参加しました。「1年前から、ダイエットと体力を維持しようと思い、夜になってからウォーキングを始めました。時間外と歩く歩幅が、驚きました。この教室では、歩き方の基本的な足の運びや腕の振り方を教わりました。おかげで歩くことが楽しくなりました。天候の具合などで休む、肩が凝ったり気分が落ちることもありません。これからも歩き続けたいです。」

家庭看護教室

受講された方

40歳以上の方へ 一般健康診査 実施中

母親学級の日程(11月)

- 5日(月) オリエンテーション・個別相談、妊娠中の保健
- 8日(木) 分娩、妊婦体操
- 15日(木) 妊娠中の栄養
- 19日(月) 歯科保健、新生児の保育
- 26日(月) 沐浴実習、座談会

乳幼児健康相談

対象は5ヶ月から1歳未満児

11月1日(火) 申込又は11月10日(水) 申込

申込先 保健センター

対象者 ☎83 月曜 11月8日

消費生活講座

「あなたもできます 住まいの手入れ」

11月22日(木) 申込又は11月29日(木) 申込

申込先 保健センター

国民健康保険の保険証が新しくなります

10月下旬に郵送します

「国民健康保険の保険証が新しくなります。10月下旬に郵送します。新しい保険証は、平成2年10月1日より有効です。有効期限は平成2年10月1日より有効です。新しい保険証は、平成2年10月1日より有効です。」

麻薬取締法の一部が改正されました

現在、動物用医薬品の一般販売の許可を受けて向精神薬の譲渡を行っている方

観葉植物の冬支度

11月20日(日)午前10時~12時

越谷市民会館大ホール

消費生活センター

問合せ ☎95-9654 相談 ☎95-9886

ベトウエンの大スクリーン

越谷市南中学校 新井孝一校長、生徒数600人。大スクリーンが、生徒の学習意欲を高め、授業の効果を上げています。

まちなかのキャブリー

建設現場が賑やかなギャラリーに

建設現場が賑やかなギャラリーに。建設現場の様子を写真で楽しむことができます。

まちなかのキャブリー

建設現場が賑やかなギャラリーに

建設現場が賑やかなギャラリーに。建設現場の様子を写真で楽しむことができます。

まちなかのキャブリー

建設現場が賑やかなギャラリーに

建設現場が賑やかなギャラリーに。建設現場の様子を写真で楽しむことができます。

まちなかのキャブリー

建設現場が賑やかなギャラリーに

建設現場が賑やかなギャラリーに。建設現場の様子を写真で楽しむことができます。

こにちは すこやかさん

真希(まき)ちゃん(2.17生)、大里の伊藤卓・佳子さんの次女。「お姉さんと一緒に毎日外で遊ぶので、こんがり小麦色の私です! 4ヶ月になる直前に寝返りできるようになりました!」

愛月(あゆみ)ちゃん(1.10.27生)。大沢の桑原進・俊江さんの長女。「紀子さんスマイルの愛月です。人から好かれるようになり、素直な女の子になってね!」

すい臓炎について

すい臓炎は、膵臓の炎症です。膵臓は、消化液を分泌する臓器です。膵臓が炎症を起こすと、腹痛や嘔吐、下痢などの症状が現れます。

まちなかのキャブリー

建設現場が賑やかなギャラリーに

建設現場が賑やかなギャラリーに。建設現場の様子を写真で楽しむことができます。

まちなかのキャブリー

建設現場が賑やかなギャラリーに

建設現場が賑やかなギャラリーに。建設現場の様子を写真で楽しむことができます。

各種相談

*相談はすべて無料です

Table with columns: 種別 (Category), 時間 (Time), 場所 (Location), 内容 (Content), 問合せ (Contact). Rows include: 市民 (Citizens), 交通事故 (Traffic Accidents), 法律 (Law), 行政書士 (Administrative Clerks), 労働 (Labor), 住宅金融 (Real Estate/Finance), 営繕 (Maintenance), 職火 (Fire/Insurance), 行政書士 (Administrative Clerks), 不動産 (Real Estate), 引理 (Business/Finance), 法律 (Law).

電柱のはり紙、道路に立て看板を出すこと、許可を得ずに事業所敷地外に広告物を出すことは条例違反になります。

屋外広告物適正化キャンペーン中

10月1日から31日まで

多様な広告物が出ています。これらの屋外広告物は、ある面で街を活気づけるものですが、無秩序に出されると、街の美観を損ない、ときどきとして風を飛ばし、倒れたりして人に思わぬ危害を与えることがあります。

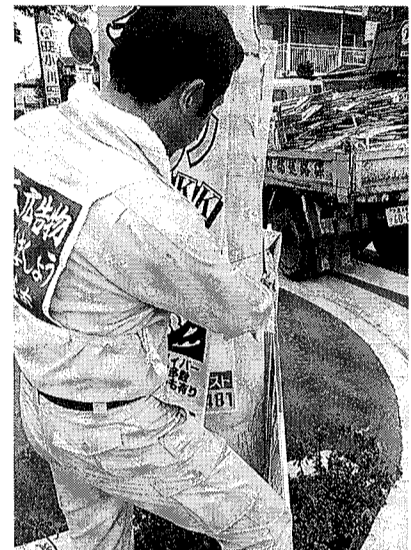

違反広告物の撤去活動

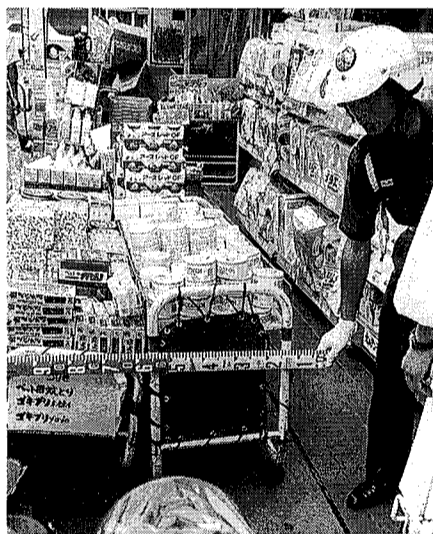

「道路不法占用物」の道路パトロール中

市では毎月1回、道路パトロールをして、道路上に商品看板・日よけ・自動販売機などを出している店の責任者に注意し、すべ移動できない場合には「警告書」を渡し早期移動を促します。

知っとく なっとく Q&A

道路には看板、電柱にはポスター、お店の前には歩道までも損ないますし、通行にもたいへん危険だと思えますが、市ではどのように対処しているのですか。

市長電話 64-2123



ご意見・ご質問などお気軽にお寄せください。 10月24日(水) 11月14日(水)

午前8時～8時30分 (毎月第2・4水曜日) *通話は1人5分以内 (必ず氏名・住所・電話番号をお知らせください) *話し中の場合はご容赦ください 問合せ 広報広聴課 2213

各種相談

社会福祉協議会の各種相談

心配ごと相談 日管生活のあらゆる相談に応じます。 毎週月・金曜日、午前10時～午後4時、市役所1階相談室(2803)。毎月最終金曜日の午前中は顧問弁護士が相談に応じます。

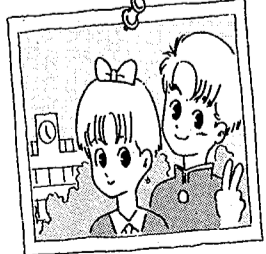

家庭児童相談

次のようなご困りの方は、お気軽にご相談ください。 ○幼稚園に行きたがらない ○頭痛い、お腹が痛いと言ったばかり学校を休む ○友達にいじめられている ○友達と遊ばない ○つめかみ、夜尿が続いている ○急に服装や言動が乱れたり、金遣いが荒くなった ○子供のしつけで両親の意見が合わない

結婚相談 結婚についての相談や相手の紹介、集団見合いも行っています。 毎月第1・3日曜日と毎週火曜日、午前10時～午後4時、市役所1階相談室(2803)です。 ボランティアコーナー ボランティア活動についての相談や情報の提供・福祉図書の出し入れを行っています。 毎週月・木曜日、午前10時～午後3時、土曜日、午前10時～正午、市役所1階ロビー

楽屋 INSIDE STORY

運動会シーズン。息子の幼稚園でも毎日、行進や踊りなどの練習をしています。息子は、クラスのプラカードを持つことになりはじめています。ところが息子は私に似すぎているので、かっこいいビリーマンになんてなにか心配。今から慰めのことばでも考えておこうかな。 もうひとつの心配は写真。広報マンにとって写真は必須のテク、へたな写真を撮ったら仲間になんて言われるか。『ふっせオートのフォーカスだろ』なんて言っているのはだれだ。(は)

埼玉県民の日協賛

越谷市民まつり

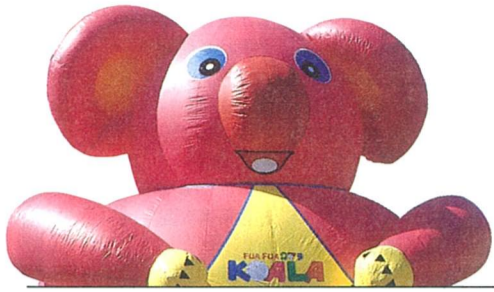

第16回

平成2年10月15日

こしがや臨時特集号

発行/越谷市 343 越谷市越ヶ谷4丁目2番1号 ☎0489(64)2111 編集/企画部広報広聴課



市役所をメイン会場に 10月21日(日)開催
イベントが盛りだくさん。子どもからお年寄りまで、めいめい楽しみぬる1日。きつと新しい出会いが待っています。

主催/越谷市民まつり運営協議会 主管/越谷市民まつり実行委員会



交通安全パレード

交通安全を願い、市内の各種団体や大勢の皆さんが参加します。パレードはコンテストになっていて、参加者の奇抜なアイデアが見ものです。

先導車、音楽隊、ミスこしがやコンテスト出場者、一般パレード、コンテストパレード参加団体と続きます。

〈コース〉
それぞれを午前9時と9時30分に出発し、市役所へと向かいます。

東越谷第二公園発

一般パレード、コンテストパレード。

越谷駅発

木遣り、まとい、みこしなどのパレード。

路線バスは運休します

越谷市民まつり会場周辺が車両通行止めとなることに伴い、当日は市役所前を運行するバスは運休、あるいは路線が変わります。詳しくは東武バス越谷営業所 ☎76-3195へ。

 安全・調和・明るい街づくり

越谷市民まつりシンボルマークの外側の輪は、水と緑と太陽のまち越谷を意味するとともに「安全・調和・明るい街づくり」を願うものです。そして、大空にはばたくらこぼとは、市民のシンボルであり、全市民が一丸となって街づくりに躍進する姿をあらわしています。

おいでよ! みんなのフェスティバル

問合せ
市役所生活安全課交通対策係
☎64-2111 ②152・2153へ

市民まつりで 明るく街づくりを



越谷市長
島村 慎市郎

第16回越谷市民まつりの開催にあたり、関係皆様のご協力に心から感謝いたします。

越谷市民まつりは、市民が安全に、かつ快適な日々が送れることを願い始められたもので、市民一人ひとりが誰でも参加できるまつりです。

「安全・調和・明るい街づくり」は、越谷市民まつりの基調となるテーマですが、同時に越谷市の街づくりの基本でもあります。

いま、越谷市は、人口28万を超える県南東部地域の最大都市として、既に着手された東武伊勢崎線の線増連続立体交差事業や東埼玉道路などのビッグプロジェクトの早期実現を、さらには「職・住・遊」のある内陸型ウォーターフロント都市であるレイクタウン整備事業を積極的に推進しています。

このまつりに集う皆さんの熱気が、明るい街づくりへの契機となることを希望してやみません。

第16回越谷市民まつり

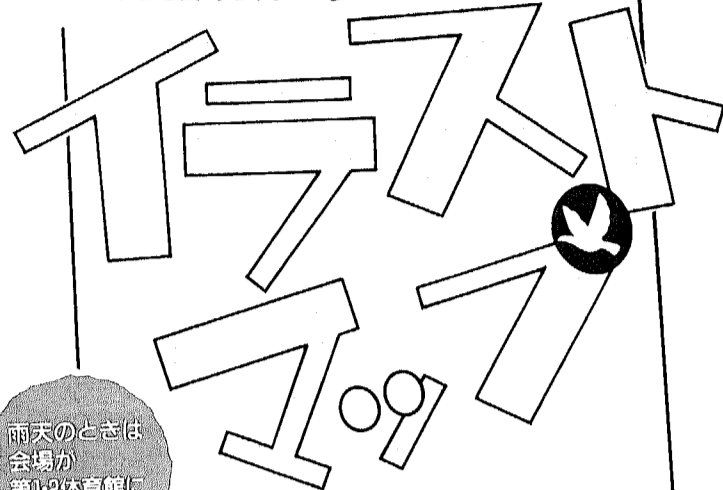

雨天のときは会場が第12体育館になります

交通安全指導車「ふれあい号」
事故防止/インフレットシートベルト実験車
交通事故写真の展示
白バイ・パトカーの展示
交通安全ウルトラクイズ

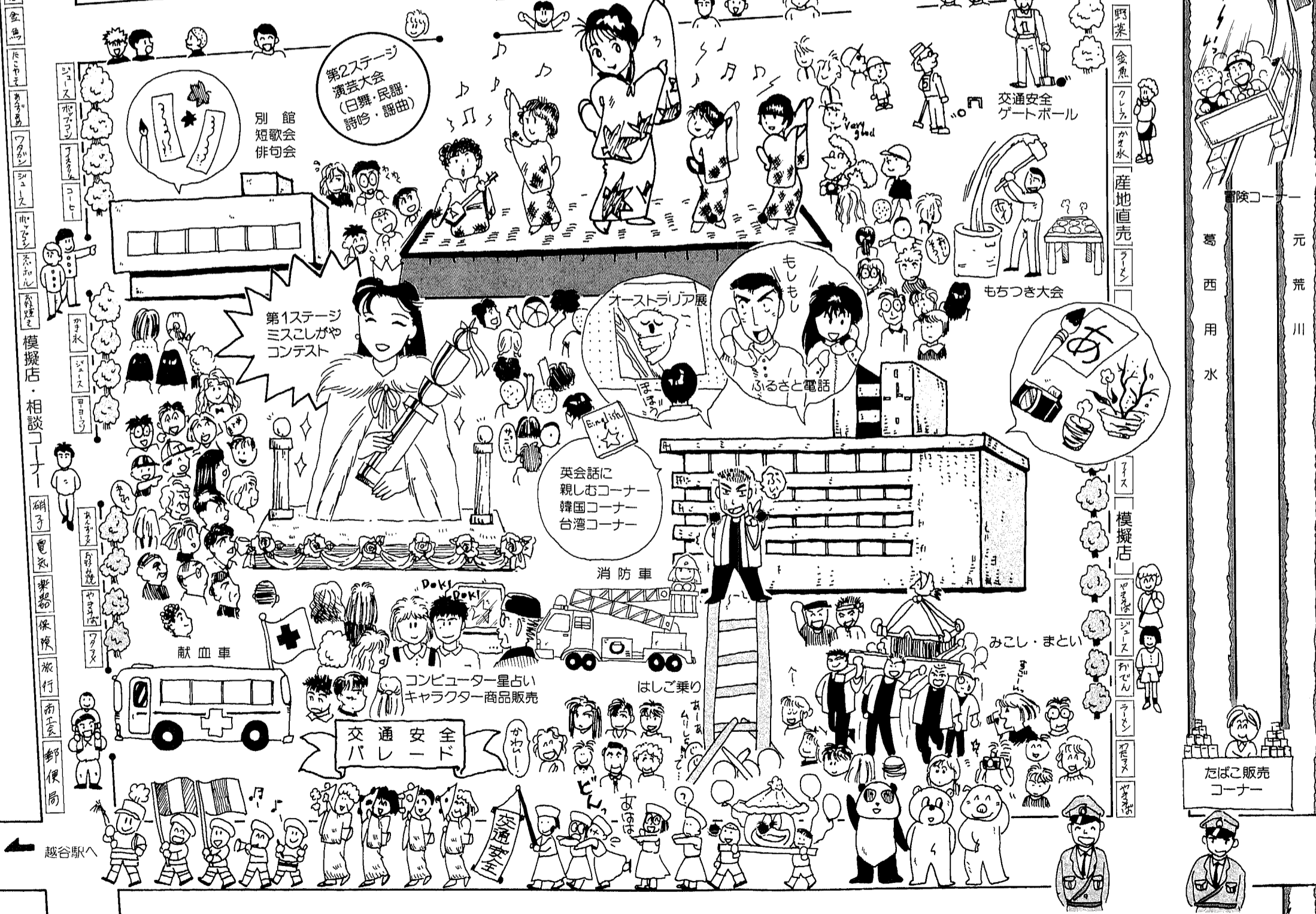

越谷市民まつりが、明るい街づくりをテーマに、市民結ぶるみによるまつりとして関係諸団体のご苦労と深いご理解、ご協力により、来る10月21日に盛大に開催されます。

越谷の未来に最も大きな役割としたこの市民まつりに皆さんが主役で参加をされて、すばらしい市民交流と心と心のふれあいから、人と車の調和によって明るく住みよい街として、快適な文化都市越谷を願うものであります。

さらに水上フェスティバルの実施に際しましても、格段のご支援を賜り誠にありがとうございました。

本年は、交通事故が多発し、各団体、官公署が一丸となって事故抑止市民運動を展開しました。この市民まつりを通し、皆さんが交通事故を再確認をされて、交通事故には遭わない、起こさないで、平和で明るく住みよい街づくりを目的とする意義深い市民まつりの成功を願う積極的なご参加をお願い申し上げます。



越谷市民まつり運営協議会長
青木 並五郎

市民の皆様 熱い視線を



越谷市民まつり実行委員会委員長
渡部 浩司

越谷市民まつりも第16回を迎え、皆様方のご協力により、すばらしい市民の集いになりました。

本年は、水上フェスティバルも夏の市民まつりとして加わり、大成功を収めさせていただきました。本当にありがとうございました。

水と緑と太陽の街のイメージに、交通安全を一番に安全な街づくり、そして「ふるさと越谷」の実現を目指し、市民一人ひとりの参加によるお祭りになればと考えております。「踊るアホに見るアホ、同じアホなら踊らにやそんそん」と言われますが、全くそのとおりであると思います。

越谷市民28万が、同一空間を持つ一日があってもよいのではないのでしょうか。10月21日に越谷市役所周辺に、多くの市民の皆様熱い視線を集めていただき、すばらしい祭りになるよう、がんばります。皆様よろしくお願ひ申し上げます。

白バイ・パトカーの展示

午前10時～午後4時。市役所北側道路。白バイ・パトカーに直接触れることができます。また、自転車の正しい乗り方の指導を行います。



冒険コーナー

午前10時～午後4時。葛西用水・元荒川の土手。モンキーブリッジ、ロッククライミングなど、いろいろなアスレチックが楽しめます。



オージーフェア

午前10時～午後4時。県税事務所前。オーストラリア牛肉の即売をはじめ、オーストラリアグッズを販売します。



アマチュア写真コンテスト

市民まつり当日に写した写真を募集します。ミスこしがやコンテスト、交通安全パレードなどのスナップ写真をお寄せください。

＜応募要項＞
部門
一般の部……白黒・カラーとも四つ切り。
小型の部……カラーで2L判またはキャビネット判。
締め切り
11月17日(土) 消印有効。

表彰
市長賞、運営協議会長賞、実行委員長賞、文化連盟会長賞のほか入選、佳作など多数。

送付先
〒343 越谷市越ヶ谷4の2の1 越谷市役所生活安全課「越谷市民まつり写真コンクール」係。
*作品の裏に住所、氏名、電話番号、画題(中・高校生は学校名)を明記してください。応募点数に制限はありません。

問合せ
越谷市写真協会事務局 山崎春次 ☎74-9533。

- 木遣り・まとい・みこし・はしご乗り 午前11時～午後4時。南側駐車場。
- 交通安全指導車「ふれあい号」 午前10時～午後4時。北側道路。
- シートベルト実験車 午前10時～午後4時。北側道路。
- 交通安全ゲートボール 午前10時～午後4時。市役所裏公園。
- 交通事故写真の展示 午前10時～午後4時。北側道路。
- 正しい自転車の乗り方 午前10時～午後4時。北側道路。
- 交通安全ウルトラクイズ 午前10時～午後4時。北側道路。
- チャリティーバザー 午前10時～午後4時。合同庁舎東側道路。
- 産地直売 午前10時～午後4時。市役所わき藤樹前。
- もちつき大会 午前11時～午後1時。市役所裏公園。
- 米まつり 午前10時～午後4時。保健所裏。
- 運転適性検査 午前10時～午後4時。県税事務所前。
- ぬいぐるみ人形 午前10時～午後4時。平和橋周辺。
- チビコゲーム広場 午前10時～午後4時。平和橋周辺。
- キャラクター商品の販売 午前10時～午後4時。南側駐車場。
- コンピュータースタンプ 午前10時～午後4時。南側駐車場。
- 相談コーナー 午前10時～午後4時。西側道路、南側駐車場、藤樹前。
- バッテリーカー 午前10時～午後4時。中川下水道事務所前。
- ミニSL 午前10時～午後4時。土木事務所裏。
- フワフワコアラ 午前10時～午後4時。土木事務所前。
- 模擬店 午前10時～午後4時。市役所わき藤樹前、西側道路。
- 動物ぬいぐるみ 午前10時～午後4時。土木事務所前。
- 英会話に親しむコーナー 午前10時～午後4時。西口玄関前。
- アメリカンコーナー 午前10時～午後4時。合同庁舎東側道路。
- 韓国コーナー 午前10時～午後4時。西口玄関前。
- 台湾コーナー 午前10時～午後4時。西口玄関前。
- オーストラリア展 午前10時～午後4時。市役所1階ロビー。
- 民族舞踊 午前11時45分～午後0時30分。第1ステージ。
- 行政コーナー 午前10時～午後4時。市役所1階ロビー。
- ふるさと電話 午前10時～午後3時。市役所1階ロビー。
- 移動郵便局 午前10時～午後4時。西側道路。
- 華道展 午前10時～午後4時。市役所1階ロビー。
- 茶会 午前10時～午後4時。市役所1階ロビー。
- 写真展 午前10時～午後4時。市役所1階ロビー。
- 警道展 午前10時～午後4時。市役所1階ロビー。
- 郷土歴史展 午前10時～午後4時。市役所1階ロビー。
- 吹奏楽演奏 午前10時～11時30分。答礼台わき。
- 短歌会 午後1時～4時。市役所別館会議室。
- 俳句会 午後1時～4時。市役所別館会議室。
- 邦楽演奏 午後1時～3時。市役所1階ロビー。
- 工芸協会チャリティーバザー 午前10時～午後4時。市役所1階ロビー。
- 演芸大会 午前10時～午後4時。北側駐車場第2ステージ。



昨年の運営協議会長賞「つく」鈴木孝さん

MISSCON

1990・MISS・KOSHIGAYA・CONTEST — 10.21 Sun
13:00~16:00 1st STAGE



山崎かおり — Kaori Yamazaki
①168cm ②50kg ③A ④目 ⑤旅行 ⑥世界一周の自転車旅行に出かけたい



斉藤真由美 — Mayumi Saito
①167cm ②54kg ③O ④目 ⑤編物・英会話 ⑥海外で貿易の仕事をしてみたい



太田裕美 — Hiromi Ota
①158cm ②44kg ③A ④目 ⑤歌(カラオケ大好き) ⑥ジェットスキーで世界の海を走る



上田美由紀 — Miyuki Ueda
①164cm ②53kg ③O ④太いまゆ ⑤映画鑑賞 ⑥すてきな女性になりたい



井関玉青 — Tamao Iseki
①160cm ②51.5kg ③B ④笑顔 ⑤ツーリング ⑥旅行を通じて日本の自然に触れること

越谷小町 全員集合

第14回ミスこしがやコンテスト

知性と教養、健康美が審査されるミスこしがやコンテスト。市民まつり第1ステージの本選会で、ミス1名、準ミス2名が決まります。出場者は10名。いずれも、8月5日に開かれた水上フェスティバルでの第1次審査を通過した人たちです。プロフィールは、①身長②体重③血液型④チャームポイント⑤趣味・特技⑥将来の夢・希望、の順です。



中川早苗 — Sanae Nakagawa
①166cm ②54kg ③O ④目 ⑤スポーツ・お菓子づくり ⑥子どもが好きなので小学校の先生



西山由紀子 — Yukiko Nishiyama
①161cm ②45kg ③O ④笑顔 ⑤テニス・バスケット ⑥海外を旅行して視野を広げたい



石井基予子 — Kiyoko Ishii
①160cm ②47kg ③A ④目 ⑤バレーボール ⑥大きな船で世界を回り、各地を見聞したい



町田千波 — Chinami Machida
①169cm ②55kg ③B ④目 ⑤水泳・カラオケ ⑥明るく楽しい家庭を築くこと



渡辺菊絵 — Kikue Watanabe
①159cm ②47kg ③AB ④髪 ⑤版画・油絵 ⑥いい絵が描けるようになりたい

13th. MISS KOSHIGAYA 坂下美穂子



ミスこしがやに選ばれ、人生の踏み台ともなる貴重な経験をしました。市の行事を通して、越谷をふるさとして愛せたこと、人との出会いなど心の宝となりました。入選された皆さん、自分のポリシーをしっかりと持って表現してください。あなたのすてきな思い出となるよう応援しています。