



広報

こしがや

情報かわら版

市の木：ケヤキ ニレ科 落葉高木。武蔵野の風景を思わせる代表的な木。昭和53年11月3日制定

市の花：キク キク科多年草。美しさと香りで古くから親しまれている。昭和53年11月3日制定

市の鳥：シラコバト ハト科キジバト属。越谷周辺に生息する珍しい鳥。昭和63年11月3日制定

平成4年
1992.6.15 | No.898

発行/越谷市 343 埼玉県越谷市越ヶ谷4丁目2番1号 ☎0489(64)2111 編集/企画部広報広聴課

息づく街かど

TOWN BEAT

初夏を彩るさつきの花

第24回越谷市さつき大会

毎年恒例のさつき大会が、6月4日から7日まで市立第一体育館で開かれました。これは、さつき栽培の普及発展と技術の向上を図るために、越谷市観光協会が開いているもので、さつき、盆養、銘木など155点が展示され、訪れた人の目を惹きつけていました。また、公開に先立ち審査会が行われました。主な入賞者は次のとおりです(敬称略)。

農林水産大臣賞 野口喜徳郎(相模町)、埼玉県知事賞 佐藤勤五郎(弥栄町)、越谷市長賞 藤田民夫(大沢)

第1回受賞建築物

千間台四季の路
ヴィルヌーブ南越谷
谷塚屋

あなたのまちづくりを表彰します

第2回越谷市建築景観賞

この賞は「水と緑と太陽に恵まれたふれあいと活力ある文化都市」を目指す市の景観形成に貢献し、潤いと魅力ある都市空間を創造するすぐれた建築物等を表彰すること、景観に対する関心を高めていただき、文化の香り高い美しいまちづくりにご協力いただくために設けたものです。

【対象】 市内に完成し、現在使用されている建築物等で、越谷市開発指導要綱の趣旨に合い、次のいずれかに該当するもの。ただし、市の施行にかかるとは除きます。

- ・美しいまちづくりに貢献しているもの
- ・まちなみや周辺の景観とよく調和しているもの
- ・公開性のある空間を確保することなどにより、地域社会への配慮をしているもの
- ・すぐれたデザイン、色彩等により、まちの景観を先導しているもの
- ・その他、特に表彰に値すると認められたもの

【受付期間】 7月1日(水)～8月15日(土)

【応募方法】 自薦・他薦を問いません。応募・推薦用紙(建築審査課にあります)に必要事項を記入し、カラー写真(サービスタ)2枚を貼付し、☎343越谷市越ヶ谷4の2の1、越谷市建築景観賞事務局(建築審査課内)に郵送または直接お持ちください

埼玉県知事選挙

投票日は6月21日(日)

選挙は、民主主義の基本であり、私たち有権者が、直接政治に参加する機会でもあります。棄権することなく、みなさんそろって投票しましょう。

投票時間は午前7時から午後6時まで。

●選挙に投票できる方

▲年齢要件

昭和47年6月22日以前に生

【発表】 10月上旬。結果は、受賞者および受賞建築物推薦者に直接通知します

【表彰】 越谷市建築景観賞実行委員会で選考のうえ、3件の建築物等を表彰します。建築主に表彰銘板、設計者および施工者に記念表彰盾、推薦者に記念品を贈呈します

【その他】 提出資料は返却しません

問合せ 建築審査課管理係

休日納税窓口を開きます

平日ご多忙な方のために、休日納税業務を行います。

市県民税および国民健康保険税 第1期の納期限は6月30日(火)です

▽平成3年度税に関する中学生の標語入選作(5)△

- 税金でつくるみんなの明るい未来 大畑織江さん(南中)
- 税金で築いていこう豊かな町を 伊佐地由香さん(千間台中)
- 税金は明るい未来の乗車券 関 啓子さん(富士中)

▲住所要件

①生まれてから現在まで引き続き市内に住所を有する方

②4年2月29日までの間に転入届を済ませ、引き続き市内に住所を有する方

▲市内転居された方

5月30日以前に市内転居届出をされた方は転居後の住所地の投票所で投票できます。

5月31日以後に市内転居された方は、転居前の住所地の投票所で投票してください

今号の主な内容

新たに正・副議長が決まりました…………… 2面

ファミリーウォーキングシリーズIN越谷…………… 3面

公民館コーナー、催しご案内、施設ガイドは4・5面/まちのわだい、ホームドクターは6面/健康と暮らしは7面/各種相談、Q&Aは8面

市の人口 (平成4年6月1日現在)		
	前月比	
総人口	28万9471人	293人増
男	14万6539人	124人増
女	14万2932人	169人増
世帯数	9万7240世帯	213世帯増

都市計画沼田地区計画原案の縦覧

市内平方の沼田地区内における地区計画の原案を次のとおり縦覧します。

期 間 6月20日(土)～7月3日(金)、午前8時30分～午後5時

場 所 市役所3階都市計画課

問合せ 都市計画課都市計画係

不在者投票もできます

仕事や旅行、病気などで投票日に投票できない方は、不在者投票制度をご利用ください。

▲不在者投票の受付期間

6月20日(土)まで、午前8時30分～午後5時

▲不在者投票の方法

①市役所で行う方法(投票日に投票区にいない場合) 市役所別館1階会議室で受け付けます。入場券と印鑑をお持ちください

②指定されている施設(指定病院、老人ホーム、身体障害者福祉施設など)で行う方法

ご来庁の際は、納付書等をお持ちください。

日 時 7月5日(日)、午前9時～午後3時

場 所 市役所1階主税課 問合せ 主税課収納係

6月定例市議会、2日から市役所議場で開会中 新たに正・副議長が決まりました

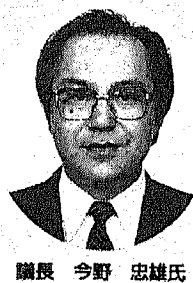

市長 今野 敏雄氏



副市長 川島 秀男氏

6月定例市議会が2日から市役所議場で開かれ、議長に今野敏雄氏(44歳)、副議長に川島秀男氏(49歳)が新たに選出されました。議長は今野氏は、市議4期目、建設常任委員会委員長、決算特別委員会副委員長を歴任。副議長は川島氏は、市議5期目、総務常任委員会委員長、民生経済常任委員会委員長、文教常任委員会委員長を歴任。今議会は、7月6日まで開かれます。なお、審議された議案など、詳しくは後日広報でお知らせします。

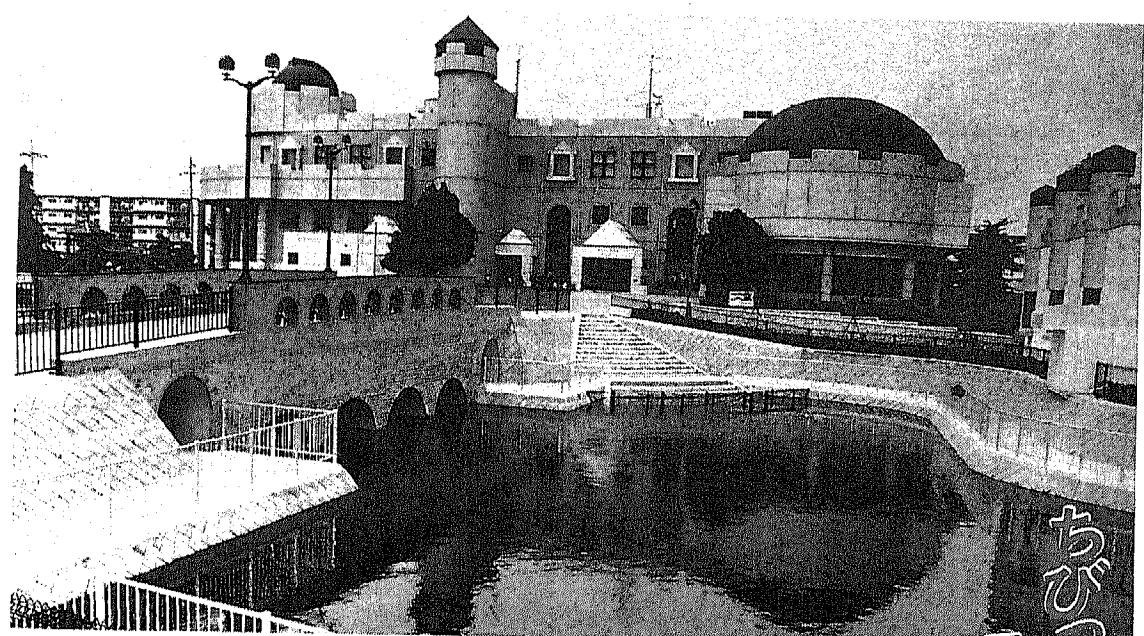

ちびっ子のお城、児童館コスモスに 調節池のお堀ができました

児童館コスモス前に大きな「お堀」が完成しました。実はこのお堀、水に親しめるように造られた調節池。調節池の面積は、3000平方メートル。非常時には、最大600トンまで貯水できるように設計されています。調節池のわきには、毎秒約1トンの能力をもつポンプ場があり、たまたた水を新方川に排水します。また、中世ヨーロッパの城郭風にデザインされた児童館コスモスにマッチするよう、護岸には自然石風のブロックが積まれています。さらに、調節池の真中には、周辺の景観に調和するように、長さ14メートル、幅5メートルの眼鏡橋が架けられ、児童館コスモスに通じるようになっていきました。調節池は本来、洪水のときに水をためるもので、いつも空になっていくので、この児童館コスモスの調節池は、これからの水不足をしのぎ、少子化対策の一環として、児童館コスモスに足を運んでみて下さい。なお、児童館コスモスには駐車場がありませんので、車でのご来園はご遠慮ください。

児童館コスモスの調節池は、ここを訪れた人たちにいつも水に親しんでもらえるように、夏場には、雨水と近くの用水から水を引いて、最大貯水量の約半分、3000トンをため、また冬場には、水道水を循環させて、常に水を張った状態に保ちます。調節池の周囲には、小さな公園が整備されています。面積約1100平方メートル。公園内には、水道水を循環させて水遊びができるように「ジョブジャブ池」もあります。また、水辺を眺めながら池と公園の周りは、ツツジやアジサイ、ナツバキなどが植えられた散策路もあります。

これから水の恋しい季節。少し暑気が変わった児童館コスモスに、足を運んでみて下さい。なお、児童館コスモスには駐車場がありませんので、車でのご来園はご遠慮ください。



ファミリーウォーキングシリーズIN越谷 レッツ・ウォーク! ふるさと越谷

皆さんのウォーキングのきっかけづくりとして、左表のとおりファミリーウォーキングを開催します。定員 500人(申込み 500人) 参加無料 申込み 7月6日(月)までに左記へ。電話可

期日	集合時間	集合場所
7月19日(日)	7時40分	越谷市役所 歴史にふれ、水と緑の調和した逆川緑道を行く
8月16日(日)	7時40分	千間台第四公園 水の景観が美しい元荒川緑道を行く
9月20日(日)	8時40分	越谷市役所 秋風にそよぐコスモスの花を求めて
11月15日(日)	8時40分	南越谷第一公園 県民健康福祉社とクワイの産地を訪ねる
12月20日(日)	8時40分	越谷コミュニティセンター 見田方遺跡公園と物流の拠点「流通団地」を巡る
1月17日(日)	8時40分	千間台第一公園 古利根川の自然堤防に連なる屋敷林へ
2月21日(日)	8時40分	北越谷駅西口 春を待つ桜並木から梅の花の香り漂う梅林公園へ
3月21日(日)	8時40分	越谷市役所 ふるさと歩道から越谷総合公園へ

* 各コースとも、8キロ~10キロの距離です

「川のあるまち」第11号の 原稿を募集します

市民が創る文化総合雑誌「川のあるまち」越谷文化」第11号の原稿を募集します。①随筆 原稿用紙5枚以内 ②レポート 原稿用紙10枚以内 ③小説 原稿用紙30枚以内 ④評論 原稿用紙30枚以内 ⑤詩 本文35行以内 ⑥短歌 5首以上10首まで ⑦俳句 5句以上10句まで ⑧俳句 5句以上10句まで ⑨写真 モノクロ・カラーとも可。サイズはキャビネットまたはA4判。必ずコメントを添えてください。市内で撮影したものを。市内で撮影したものを。市内で撮影したものを。



みんなで調べてみよう 綾瀬川の水質調査 参加者募集します

水質ワースト1の綾瀬川。汚水を返上し、建設省、東京都、埼玉県、そして流域自治体の首長をメンバーとする「一河川懇談会」が昭和61年に発足し、いろいろな活動を展開しています。その一環として、今年も綾瀬川の水質調査を実施します。参加者募集します。

綾瀬川の現状を知っていただくため水質調査を実施します。参加者募集します。



みんなおいでよ! 第18回越谷市民まつり 水上フェスティバル 自作船競漕出場者募集

「水郷こしがや」の夏の風物詩となった水上フェスティバル。今年も、8月8日(土)(雨天予備日9日(日))に市役所わきの葛西用水で、自作船(段ボール船)競漕をはじめ、水に親しむ催しが行われます。夏の思い出づくりに、家族そろってご参加ください。

自作船競漕の出場者を募集します。参加資格 小学生以上。競技方法 70メートルタイムレース、1人乗り、2人乗り、親子乗りの部。船の規定 段ボールを使用し、接着はガムテープ(3本まで)。デザインは自由。ただし、サーフボードタイプおよび推進力として竹ざおの使用は不可。申込み 7月1日(水)~31日(金)に、水上フェスティバル実行委員会事務局(商業観光課内)へ。郵送可。申込書は、商業観光課および市内各公共施設にあります。その他の催し カヌー体験試乗会・水上歩行機・ペダルボート体験試乗会・魚のつかみ取り競争・水上コンサート・灯ろう流し・花火大会・その他。問合せ 商業観光課観光係

一部補助します 幼稚園の 保育料

市では、幼稚園教育の振興と保護者の経済的負担を軽減するため、保育料等の一部を補助します。対象は、市内に住民登録し、認可された幼稚園に通っている3歳~5歳(平成4年4月1日現在の満年齢)の園児です。

区分	補助限度額
本年度に納付すべき市民税が非課税となる世帯および生活保護法の規定による保護を受けている世帯	年額 11万2500円
本年度に納付すべき市民税の所得割が非課税となる世帯	年額 8万7800円
本年度に納付すべき市民税の所得割課税額が3歳児および4歳児については8万2800円以下、5歳児については9万800円以下の世帯	年額 5万700円
本年度に納付すべき市民税の所得割課税額が3歳児および4歳児については8万2800円を超え、5歳児については9万800円を超える世帯	年額 1万5000円

必ず保護者が幼稚園に提出してください。調書を紛失したり、提出しなかった場合は補助が受けられませんのでご注意ください。受付時に調書を発行しますので、7月1日(木)までに、財務係

7月は 「社会を明るくする運動」 強調月間です

青少年の非行防止と、過って罪を犯してしまった人たちの更生に理解を深め、一人ひとりが力を合わせて住みやすい社会を築いていくことが目的です。この問題意識を共有し、青少年の非行が増えることなく、安全な社会を築いていくことが目的です。この問題意識を共有し、青少年の非行が増えることなく、安全な社会を築いていくことが目的です。

万のときにも安心
ご利用ください
防災製品

防火製品
東亜消防器
製品番号
防災製品認定委員会
財団法人 日本防災協会

今が見どころです 宮本小周辺のハナショウブ

梅雨のときの花見と言えはハナショウブ。雨に濡れた花の姿は、美しく見えます。写真は、宮本小学校周辺のハナショウブ。2600平方メートルの広さに、約2500株が植えられています。今年は、昭和62年から水田保全花壇整備事業として進められました。今年から地権者の皆さんの協力で公園として生まれ変わりました。ハナショウブが咲き乱れる中、長さ32メートルの棧(さん)橋と、木製のベンチが設けられています。色鮮やかなハナショウブ、今が見どころです。

こんにちは すこやかさん

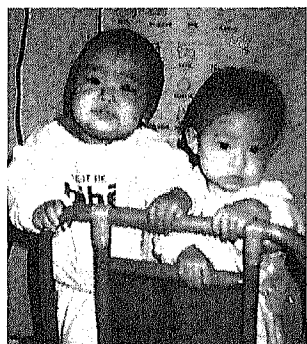

▲郁(かおる・左)くん(3.2.19生)。伊原の片岡康夫・真弓さんのお友達のほのかちゃん(11ヶ月)と、いつもいっしょでございまして。ボクたち将来、結婚できるかな...



▲夏実(なつみ)ちゃん(3.8.27生)。下間久里の鎌田昌宏・みゆきさんの長女。「近くの公園で遊ぶのが毎日の楽しみです。今日は何して遊ぼうかな...」

▲このコーナーへの掲載は、住所・両親の氏名・電話番号・続柄を明記し、お子さんの写真にコメントを添えて、☎343 越谷市越ヶ谷4-2-1 越谷市役所 広報こしがや「こんにちは すこやかさん」係へ



◇◇◇169◇◇◇

先天性筋性斜頸



越谷市医師会 熊坂整形外科病院 熊坂

生れつき、首が前後から見て左右どちらかに曲がっている状態を斜頸(しゃげい)といいます。原因は胎内で赤ちゃんが不自然な位置を強制されたためとか、分娩時の外傷とかが多いとされています。先天性筋性斜頸で生まれ

てくる赤ちゃんは、逆子に多く、首にへその緒が巻きついているような場合もあつて、本態は胸鎖乳突筋(きょうりょくじょうつきん)内に血管(けつしゆ)を生じ、その血管が吸収されはるん化するために筋肉が短くなり、ひきつれて首が曲

がってしまったのです。胸鎖乳突筋とは耳のすぐ上(す)の頭蓋(ずがい)の出っばりの乳輪突起から、胸骨と鎖骨をつないでいる筋肉で首を左右に曲げる働きを持っています。胸骨につながる筋肉と鎖骨につながる筋肉が中央で2つに分かれますが、その分岐する部分に血管ができて、血管は生後2週間くらいから1ヶ月後くらいで最も大きくなり、その後は徐々に小さくなってきます(最初の3ヶ月、6ヶ月、1歳までは急速に、それ以上を経過するにつれてゆっくり小さくなります)。

病気の発見は比較的容易で、顔を左右どちらか一方だけに向けており、反対側を向かせようとすると首がまた戻ってしまいます。また患側の首に親指の頭から小指の頭くらい(のりこり)したしこりを触れるので、一般の人にも見つけることができます。首はしこり(血腫)のある側に向き、顔は健康の側を向きます。昔は早く血腫を吸収させるために、血腫をとるか成る分の入った軟こうを塗り治療を行いましたが、現在は行われません。整形外科に相談ください。

ある側に向けさせるために患側を明るくし、患側からほ乳、深い寝をするなど心をはかり、定期的な整形外科の診察を受けることが必要です。経過をみていて顔や頭の骨が急変に変形するようであれば手術を行います。これは腫(けん)を胸骨についでいる部分で切り離しています。場合によっては耳のうしろで乳輪突起についている腫を切り離します。大部分は手術をしないで治りますが、首の異常に気がついた場合には、整形外科に相談ください。

まがちのわがだいらい

このコーナーでは、自治会活動のニュースや皆さんの身近に起きる楽しい話を募集しています。写真に簡単な文章をつけて、☎343 越谷市越ヶ谷4-2-1 越谷市役所「広報こしがや」係まで



心あたまるふれあいコンサート

6月7日、中央市民会館で障害者の日記念事業第12回ふれあいの日が開かれました。この日は、障害者と健常者の交流を深め、心と心のふれあう場として、昭和56年から毎年開かれていました。この日は、バザーや福祉機器の展示、ふれあいコンサートなどが行われ、多くの人がたのびました。コンサートでは市内在住の田中あつこさんが出演するほか、多くの人が詰めかけました。会場の皆さまもいっしょに参加するなど、ふれあいの心あたたまるコンサートでした。



洗練された絵画を展示

5月27日から31日まで、中央市民会館2階の市民ギャラリーで、越谷美術協会会員小作品展(ラリィ)が開かれました。小作品展には、水彩画や日本文画、油絵の絵画51点とオブジェ1点が展示されました。今までは、民間のギャラリーや公民館で開催されていた小作品展も、中央市民会館の完成から毎年、市民会館で開催されます。小作品展は同協会が昭和45年に発足して以来、毎年行われていました。年々技術も向上し、力作が展示され訪れた人も熱心に鑑賞していました。

5月26日、キャンベルタウン市ロータリークラブと姉妹クラブ協定を結んだ越谷ロータリークラブの会長 瀧田大樹郎さん(越ヶ谷)

健康と暮らし HEALTH&LIFE

問合せは各施設へ。代表番号の無いものは市役所☎64-2111



最近、ゴルフを始めました。コースでは、走ってばかりで、まるでジョギングをしているみたい。趣味はクラシック音楽を聴くこと、気持ちが落ち着きます。

- 今月の休日当番医□□
- 6月21日
 - ▷石川医院 ☎76-4900 北越谷2-20-11/内・小・皮
 - ▷蒲生東診療所 ☎86-7500 蒲生東町7-32/内・小
 - 6月28日
 - ▷武重医院 ☎75-0405 袋山1501-13/内・小・外・胃
 - ▷新越谷クリニック ☎62-0066 弥生町14-22/内
 - ▷黒崎産婦人科医院 ☎75-1535 大里24-8/産婦・小・内
 - ▷大沢整形外科 ☎65-9939 南越谷2-6-33/整形外科

国保の健康診断実施中

昭和2年4月1日(32年3月31日)に生まれた国保被保険者を対象に、次の日程で健康診断を実施しています。

出羽公民館、保健センター(午後) 24日(金)大袋公民館(午前、午後) 桜井公民館(午後) *午前10時11時30分、午後1時30分1時3時

16日(保健センター) 受付時間は、午後1時~2時30分。当日は健康診断受診票(通知はがき)をお持ちください。通知はがきが届かなかった方は国民健康保険証をお持ちのうえ、最寄りの会場でお受けください。

保健センター ツベルクリン反応検査とBCG接種

ツベルクリン注射	判定・BCG
7月1日(水)	7月3日(金)
7日(火)	9日(金)
8日(水)	10日(金)
14日(火)	16日(木)
21日(月)	22日(水)
28日(日)	29日(木)

ツベルクリン反応検査とBCG接種は、判定の結果、陰性ならBCG接種をします。疑陽性、陽性の場合には後日、再度ツベルクリン反応検査を受けます。

母親学級の日程(7月) 9日(木) オリエンテーション・妊娠中の栄養

3歳児の健康診査 3歳児の健康診査は、左表のとおり日程、会場は越谷保健所2階。受け付けは午後1時15分。内容は問診、身体測定、身長・体重、診察(内科・歯科・

健康相談

尿検査、保健指導。通知はがき、母子健康手帳をお持ちください。受診できなかった方は、保健所にご連絡ください。

消費生活講座 「おいしい水」は、どんな成分なのでしょう。簡単なテストをしながら、おいしい水を探ります。

消費生活講座 「おいしい水」は、どんな成分なのでしょう。簡単なテストをしながら、おいしい水を探ります。

エイズは、不特定の相手との性的接触を避けましょう。次のようなことでエイズはうつりません。お風呂、プール、おつきり、食器、食べ物、トイレ、おしぼり、くしゃみ、握手など。検査をしているところ。越谷保健所、市内の医療機関で検査を受けています。ご不明な点は、お問い合わせください。



千間西面に住む江拓美さんは、中央市民会館で開かれたエコ・クッキング教室に参加しました。「自然環境が悪くなっている中、家庭でできる予防法はないか」と思い参加しました。教室では、キャベツのしんまでむベツのしんまでむ学びました。環境を守る第一歩は、料理から出るごみを減らすことだと思つて、子どもたちのためにも、よい自然環境を残してあげたいですね。これからはごみを減らすよう心がけます。

健康相談

相談内容	受付日	対象者
療育相談 毎月第2水曜日 午後1時~2時	7月8日	▷胎児発育遅延、斜視等の心配のある生後3ヶ月以上の乳幼児
健康相談(有料) 毎月第2・4水曜日 午後1時~2時	7月9日	▷一般の方(小・中学生は除く) ▷第4水曜日は老人健康相談を含む ▷事業所の健診は実施していません
精神保健相談 毎月第4金曜日 午前9時~10時	7月24日	▷不安、イライラなど心の悩みのある方、または家族
離乳食相談・実習 育児学級に関する相談 毎月第2水曜日 午前9時30分~	7月9日	▷7・8ヶ月児 *申込みは電話で(先着20人)

健康相談 左表のとおり健康相談を行う日程、会場は越谷保健所2階。受け付けは午後1時15分。内容は問診、身体測定、身長・体重、診察(内科・歯科・

健康相談 左表のとおり健康相談を行う日程、会場は越谷保健所2階。受け付けは午後1時15分。内容は問診、身体測定、身長・体重、診察(内科・歯科・

各種相談

Table with columns for consultation type (種別), time/location (時間・場所), and content (内容). Includes categories like '市民生活課相談係', '児童福祉課', '税務', '労働', etc.

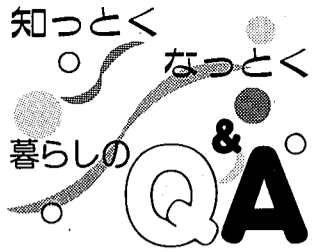

子どもが犬を飼いたいと言っています。情操教育にもよいので飼いたいと思いますが、最近、いろいろな問題が起きているようです。どんな点に注意したらよいでしょうか。

犬や猫など動物とつきあうことでわたしたちの心は、豊かになります。特に子どもたちには、貴重な情操教育の一つとなります。

毎年一回の登録と狂犬病の予防注射が必要

生後91日以上の犬を飼う人は、法律により毎年一回狂犬病の予防注射を必ず受けなければなりません。市では、毎年4月に関係機関と協力し、市内32カ所で予防注射(事前に広報でお知らせします)を実施しています(注射を受けると自動的に登録されます)。

苦情やトラブルがあとを断ちません

犬や猫の飼い主には、動物を正しく飼育し、保管する責任があり、自覚が求められます。犬や猫が関係する苦情やトラブルには、次のようなものがあります。

散歩するときは必ず「ふん」の後始末を

最近、ビニール袋やシャベルをもって犬の散歩をする人を見かけるようになりました。しかし、まちを歩いていると、まだまだ歩道や公園の片隅に犬のふんがみられます。ふんの後始末は飼い主の責任です。

ペットの飼い主になるのは簡単。でも、責任は重大です。



犬の散歩や運動をさせるときは、必ずティッシュやビニール袋をもって出かけることにしましょう。また、野外でペットの毛をとかしたときの抜け毛の後始末をお忘れなく。

放し飼いはとても危険です

愛犬が交通事故にあう危険もありますが、ご近所の家の庭や畑を荒らしたり、人にか

市長電話 64-2123

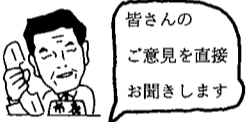

ご意見・ご質問などお気軽にお寄せください。

▷6月24日(水) ▷7月8日(水)

午前8時~8時30分 (毎月第2・4水曜日)

*通話は1人5分以内 (必ず氏名・住所・電話番号をお知らせください)

*話し中の場合はご容赦ください

問合せ 広報広聴課 広聴係

テレビ 越谷 広報番組

- 放送日 6月21日(日)、午前9時30分~50分
○再放送 6月22日(月)、午前11時15分~35分
○テレビ局 テレビ埼玉(UHF 38チャンネル)

犬の夜泣きもたいへん気になります

犬も一日中つながれたままだったり、小屋などに入れておいたりすると、ストレスがたまり夜泣きなどの原因となります。朝夕は、必ず散歩させるように心がけましょう。

野良犬、野良猫を増やさないために

わたしたちは動物を飼う前に、一度飼ったら死ぬまで飼うという、義務と責任が伴っていることを肝に銘じなければなりません。そのためにも

どうしても犬や猫を飼えなくなったときは

家庭の事情などにより、どうしても飼えなくなったときは、できる限り代わりの飼い主を探してあげてください。それでもだめなときは、越谷保健所または埼玉県動物指導センター(春日部市緑町6の11の33 ☎048-735112451)へお連れください。

問合せ 環境保全課 環境衛生係

5月1日号(238回) 応募12通 正解11通 ●こたえ ● もんだいが、かんたんすぎたかな。こんどは、もうすこしむずかしいのをだすから楽しみにしててね。 おたよりが、すくなくさびしいな。たくさんのおたよりまっています。広報の感想も書いてね。 ●当選者(敬称略、順不同) 澤村 和人 南越谷小1年 山本 武範 栄 進中1年 葛西 崇 千間台小5年 小林 英輔 桜井南小2年 三上 哲彦 越ヶ谷小6年 山本 照美 大沢小5年 白石 真弓 北越谷小5年 笹原重貴子 大間野小4年 井上 陽子 富 土中2年 堀田 純子 弥 栄小4年

楽屋裏 INSIDE STORY 7月からスペイン・バルセロナでオリンピックが開かれます。オリンピックは、古代ギリシャのオリンピックで、競走、ボクシング、レスリングなどを行ったのが始まりだと言われています。▼日本が初めてオリンピックに参加したのは、1912年第5回ストックホルム大会です。以来80年、初の越谷出身のオリンピック選手・権匠子(ささげきょうこ)さんが誕生しました。種目は今回から正式種目になったバドミントン。ダブルスで参加します。今年の夏は、テレビにくぎづけになりそう。皆さんメダル目指してガンバってください。(や)