



こしがや



越谷市は今年、市制40周年です

越谷市民憲章

わたくしたちは、越谷市民であることに誇りと責任を持ち、水と緑と太陽に恵まれた豊かなまちを築くため、限らない願いをこめて、ここに市民憲章を定めます。

1. 教養を豊かにし、人間性あふれる文化のまちをつくりまします。
1. きまりを守り、信じあい、心豊かな明るいまちをつくりまします。
1. 自然を愛し、お互いに助けあい、きれいなまちをつくりまします。
1. 健康で楽しく働き、明るいスポーツのまちをつくりまします。

発行/越谷市 ☎343-8501 埼玉県越谷市越ヶ谷四丁目2番1号 ☎0489(64)2111 FAX0489(65)6433 編集/広報広聴課

ふるさと越谷 市制施行40周年

子どもたちの夢を乗せ、さらに飛躍

21世紀を目前にし、未来を担う子どもたちが将来への夢や大きな目標を持ち、豊かな心と「生きる力」を身に付け、創造的で活力に満ちた社会づくりに向けて活躍していくことが求められています。そこで市では、市制40周年を記念し「越谷市子ども憲章」を制定します。子どもたちの健全な成長を願い、子どもたち自身が自ら考え行動できる指針となるよう制定するものです(3面に関連記事)。

また、「子ども教育フェスティバル」が10月27日から30日までの4日間、越谷コミュニティ

センター、日本文化伝承の館「こしがや能楽堂」、花田苑を会場に開催されました(写真右)。昨年11月からさまざま開催されてきた市制40周年記念事業の一つとして実施されたもので、小中学校の教育活動の成果を発表し、より多くの人々に関心と理解を深めていただき、教育の一層の向上を図ることを目的に開かれたものです。各会場では、器楽音楽会、英語発表会、感動体験発表会、作品展、文化伝承の集いなどの催しが行われ、たくさんの方の参加者にぎわって



▲10月27日に行われた「小・中学校英語発表会」から

今号の主な内容

- 市のシンボルマーク決定の経緯.....②
- 友と共に歩もう明日へ 越谷市子ども憲章を制定.....③
- 都市計画マスタープラン案の作成について.....④
- 催しのご案内、施設ガイド、ふれあいラウンジ タウン情報 (お知らせバック~この指とまれ~).....⑥⑦
- 公民館コーナー、コミ協 ふれあいだより、行ってみたいなとなりまち.....⑧
- こどもコーナー.....⑨
- 健康と暮らし.....⑩
- ごんにちはすこやかさん、ホームドクター.....⑪
- まちのわだい、ズームアップ、市政トピックス.....⑫

決定します 市のシンボルマーク

市では、市制40周年を記念し、シンボルマークを11月30日付で決定します。

選定にあたっては、市民の皆さんから多くの投票をいただきました。その中で、もっとも多くの票を得た左記のマークをシンボルマークと決定します。

図案は、水郷こしがやのイメージと親子のシラコバトが未来に羽ばたく様子を表現したものです。今後は「市民の皆さんとごどもたち」のシンボルとして広く活用してまいります(2面に記事)。

問合せ 都市文化課都市文化担当



*市役所は、一部の施設を除きすべての土曜日が休みです



記念して 選定、子ども憲章を制定します

皆さんの投票で決まりました

市のシンボルマーク まちづくりを進めるための シンボルとして活用します

選定までの経緯

市では、市制40周年を記念して、市民の皆さんから、シンボルマークを募集しました。市内の各公民館や郵便局などに配布し、市民の皆さんから、シンボルマークを募集しました。

募集期間は、平成9年10月1日から平成10年10月31日までです。この期間中に、市内各公民館や郵便局などに配布したシンボルマークの入賞者を選定しました。

選定されたシンボルマークは、市のシンボルマークとして活用します。また、シンボルマークのデザインは、市のシンボルマークとして活用します。

市章との違いは？
市章は、越谷市を象徴するものであり、市章のデザインは、市のシンボルマークとして活用します。

活用ください
シンボルマークは、多くの市民の皆さんから選定されたものであり、市のシンボルマークとして活用します。



越谷の「ココが知りたい!」
こしがやの歴史と歳時記

古道を行く① 吉川街道

かつて、越谷から吉川へ行く古道は、元吉川沿いの自然環境が素晴らしい。この道は、現在でも、多くの市民の皆さんから、古道を歩く人が多くいます。



自然環境上にある古道

データ&DATA

応募された全国の皆さんありがとうございました。次の都道府県から、作品が寄せられました。(50音順)

愛知県	39	東京都	72
青森県	5	徳島県	4
秋田県	1	福島県	6
茨城県	1	山形県	2
栃木県	8	長野県	13
群馬県	1	新潟県	3
埼玉県	10	静岡県	8
千葉県	1	富山県	9
東京都	47	石川県	18
神奈川県	7	福井県	6
新潟県	1	岐阜県	6
富山県	41	静岡県	38
石川県	2	愛知県	187
福井県	6	徳島県	23
岐阜県	2	香川県	1
静岡県	6	高知県	4
愛知県	6	福岡県	4
徳島県	4	佐賀県	5
香川県	1	熊本県	4
高知県	1149	鹿児島県	5
福岡県	1	沖縄県	4
佐賀県	14		
熊本県	12		
鹿児島県	2		
沖縄県	1		
	51		



シンボルマークの
デザインをデザインした
浜田和夫さん

デザインの仕事をして、このシンボルマークをデザインしました。このシンボルマークは、市のシンボルマークとして活用します。

市内・外別応募数

市内	1003作品 (54パーセント)
市外	843作品 (46パーセント)

市制40周年を シンボルマークを

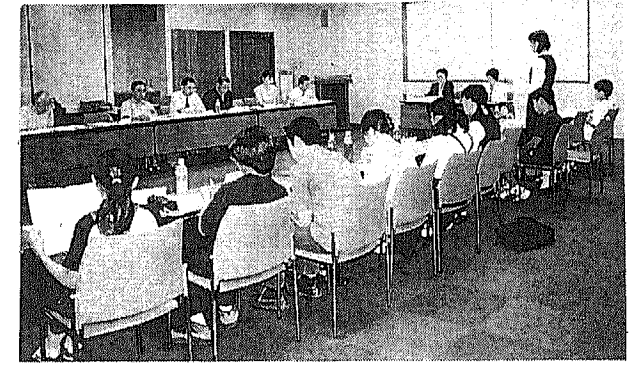

制定委員会の様子(上・下)

自ら考え行動するための指針として 越谷市子ども憲章を制定

市では市制40周年を記念し、21世紀を担う子どもたちの健全な成長を願うとともに、子どもたちが自ら考え行動できる指針として、その目標や理想を定め、子どもは自立に向け努力し、大人は子どもの自立を支える糧となるよう、「越谷市子ども憲章」を制定します。

制定までの経緯

今年4月、20名の委員を中心とする「制定委員会」も設置し、委員による調査や、市民の皆さんからの意見や要望を伺った後、子ども憲章の草案を作成しました。

縦覧

越谷都市計画生産緑地地区の変更案が、11月5日(水)から11月18日(土)まで、市民の皆さんから意見を伺います。

街区境界確認を行います

広報こしがやが、11月1日(月)から11月15日(土)まで、市内各公民館や郵便局などに配布した街区境界確認を行います。

農業技術センター 野菜のミニ展示を行います

農業技術センターの野菜栽培で試験栽培した野菜のミニ展示を行います。

友と共に歩もう 明日へ

こしがやしこ けんしょう 越谷市子ども憲章

水と緑と太陽に恵まれた越谷市の未来を担うわたしたちは、夢と誇りを持ち、みんな仲良く助け合って生きていくことを誓い、ここに「越谷市子ども憲章」を定めます。

自立 わたしたちは、互いに認めあひ、自分の道を歩んでいきます。

責任 わたしたちは、礼儀正しく、きまりを守り、責任を持って行動します。

健康 わたしたちは、生命を大切に、明るく、たくましく生きていきます。

感謝 わたしたちは、思いやりの心と、「ありがとう」の気持ちを持ち続けます。

環境 わたしたちは、自然や文化を大切に、環境にやさしくします。

「越谷市都市計画マスタープラン」原案に多くの意見を寄せいただきました



市民の意見を伺う機会を設け、多くの意見を寄せいただきました。ご意見をありがとうございます。

意見等のお寄せいただいた方へ、お礼状を送らせていただきます。

意見等の中には、ご意見を伺ったことに対するお礼状を送らせていただきます。

ご意見を伺ったことに対するお礼状を送らせていただきます。

ご意見を伺ったことに対するお礼状を送らせていただきます。

保留地を公売します 東越谷地区と間久里地区

地区	地積(m ²)	価格(円)	
東越谷地区	アイ	347.27	65,981,300
	ア	203.55	36,028,350
	イ	194.30	37,111,300
	ウ	276.60	45,085,800
	コ	150.00	29,100,000
	カ	150.00	29,100,000
	キ	142.33	28,323,670
	ク	142.33	28,323,670
	ケ	142.34	28,325,660
	コ	142.34	28,325,660
間久里地区	ア	249.33	47,871,360
	イ	342.35	75,317,000

愛称を募集します 河川防災ステーション・新方公民館複合施設



建設中の河川防災ステーション・新方公民館複合施設

大昔地区内に建設中の「河川防災ステーション・新方公民館複合施設」は、地域に親しみやすい施設となるよう、愛称を募集します。

募集期間は、11月15日から12月15日までです。

募集内容は、河川防災ステーション、新方公民館複合施設、それぞれについてです。

越谷市農業祭 12月5日、6日、第1体育館

市内の農家が生産した農産物を展示し、その品質と技術を競います。

開催期間は、12月5日(土)と6日(日)です。

会場は、第1体育館です。



昨年の農業祭の様子

越谷市民文化祭 11月20日、23日、サンシティ



昨年の市民文化祭

市民文化祭は、市民の文化芸術を顕彰し、市民同士の交流を図ることを目的としています。

開催期間は、11月20日(土)と23日(日)です。

会場は、サンシティです。

優れた建築物等を表彰する 建築景観賞が決定



▲ガーデンアベニュー東越谷II

▲ペーカリーレストランサンマルク越谷蒲生店

▲東京鉄道越谷駅

越谷市建築景観賞は、優れた建築物等を表彰するものです。

受賞した作品は、ガーデンアベニュー東越谷II、ペーカリーレストランサンマルク越谷蒲生店、東京鉄道越谷駅です。

授賞式は、11月15日に行われます。

越谷市排水設備工事 公認業者に関する 規則が改正されました

越谷市排水設備工事公認業者に関する規則が改正されました。

改正内容は、業者の登録条件、業務内容、報酬などです。

施行期日は、平成10年10月1日からです。

国民健康保険税の納付書をお送りします

平成10年度国民健康保険税の納付書をお送りします。

納付期限は、11月15日までです。

納付場所は、各支所です。

11月11日、17日は「税を知る週間」

11月11日、17日は「税を知る週間」です。

この期間は、税に関する講座や相談会を開催します。

参加費は無料です。

国税・地方税の無料相談

国税・地方税に関する無料相談を行います。

相談内容は、税金の計算、申告書の作成などです。

相談場所は、各支所です。

平成10年度 越谷市成人式 1月15日、13地区で開催

平成10年度越谷市成人式は、1月15日に開催されます。

会場は、13地区の公民館です。

参加費は無料です。

地区	受付	会場
桜井	12:30~	平方中
新方	13:00~	北陽中
増林	13:00~	東中
大榎	12:30~	千間台中
萩島	11:30~	萩島小
出羽	10:30~	出羽小
蒲生	10:00~	南中
川柳	10:30~	川柳公民館
大榎	13:00~	大榎中
大沢	13:00~	栄進中
北越谷	10:00~	北越谷公民館
越ヶ谷	13:00~	越ヶ谷小
南越谷	10:30~	富士中

催しのご案内

市役所の電話番号は
☎64-2111

参加する

越谷市市民講演会「越谷における市民生活と伊勢沼」
 11月13日(日) 午後10時～11時30分 中央市民館第2・3会議室 伊勢沼の歴史を辿り、越谷市の発展を辿る。講師は越谷市文化財調査委員 本間清利氏 関80人
 11月17日(火) 午後7時～8時30分 中央市民館第2・3会議室 伊勢沼の歴史を辿り、越谷市の発展を辿る。講師は越谷市文化財調査委員 本間清利氏 関80人
 11月21日(土) 午後7時～8時30分 中央市民館第2・3会議室 伊勢沼の歴史を辿り、越谷市の発展を辿る。講師は越谷市文化財調査委員 本間清利氏 関80人



中央市民館講演会「越谷における市民生活と伊勢沼」
 11月13日(日) 午後10時～11時30分 中央市民館第2・3会議室 伊勢沼の歴史を辿り、越谷市の発展を辿る。講師は越谷市文化財調査委員 本間清利氏 関80人
 11月17日(火) 午後7時～8時30分 中央市民館第2・3会議室 伊勢沼の歴史を辿り、越谷市の発展を辿る。講師は越谷市文化財調査委員 本間清利氏 関80人
 11月21日(土) 午後7時～8時30分 中央市民館第2・3会議室 伊勢沼の歴史を辿り、越谷市の発展を辿る。講師は越谷市文化財調査委員 本間清利氏 関80人



施設

越谷市は今年市制40周年
 11月29日(日) 午後1時30分～3時30分
 会場 児童館ヒマワリ
 内容 ①講演会「子どもの権利条約とは?」講師は喜多明人氏(早稲田大学教授) ②ワークショップ「遊んで知ろう権利条約」 ③ユニセフ写真パネル展示 ④ふわふわカンガルー
 対象 ①一般150人(申込み順) ②小学4～6年生50人(申込み順) ③④自由参加
 入場料 無料
 申込み ①②は11月5日(木) 午前9時から下記へ(電話可)
 *手話通訳、保育(1歳半～就学前の児童30人、申込み順)があります
 問合せ 児童館ヒマワリ ☎66-3715 埼玉県子ども家庭課 ☎048-830-3328

コスモス
 上間大里277
 ☎78-1515



ヒマワリ
 浦生旭町11-35
 ☎86-3715

けやき荘
 新川町2-55
 ☎65-5822

ガムシティ
 越谷市市民ホール
 南越谷1-2876-1
 ☎85-1111

ガムシティ
 越谷市市民ホール
 南越谷1-2876-1
 ☎85-1111

ガムシティ
 越谷市市民ホール
 南越谷1-2876-1
 ☎85-1111

ガムシティ
 越谷市市民ホール
 南越谷1-2876-1
 ☎85-1111

黒民の田舎へ
 11月10日(日) 午後7時～8時30分 中央市民館第2・3会議室
 11月17日(火) 午後7時～8時30分 中央市民館第2・3会議室
 11月24日(土) 午後7時～8時30分 中央市民館第2・3会議室

黒民の田舎へ
 11月10日(日) 午後7時～8時30分 中央市民館第2・3会議室
 11月17日(火) 午後7時～8時30分 中央市民館第2・3会議室
 11月24日(土) 午後7時～8時30分 中央市民館第2・3会議室

黒民の田舎へ
 11月10日(日) 午後7時～8時30分 中央市民館第2・3会議室
 11月17日(火) 午後7時～8時30分 中央市民館第2・3会議室
 11月24日(土) 午後7時～8時30分 中央市民館第2・3会議室

黒民の田舎へ
 11月10日(日) 午後7時～8時30分 中央市民館第2・3会議室
 11月17日(火) 午後7時～8時30分 中央市民館第2・3会議室
 11月24日(土) 午後7時～8時30分 中央市民館第2・3会議室

黒民の田舎へ
 11月10日(日) 午後7時～8時30分 中央市民館第2・3会議室
 11月17日(火) 午後7時～8時30分 中央市民館第2・3会議室
 11月24日(土) 午後7時～8時30分 中央市民館第2・3会議室

黒民の田舎へ
 11月10日(日) 午後7時～8時30分 中央市民館第2・3会議室
 11月17日(火) 午後7時～8時30分 中央市民館第2・3会議室
 11月24日(土) 午後7時～8時30分 中央市民館第2・3会議室

黒民の田舎へ
 11月10日(日) 午後7時～8時30分 中央市民館第2・3会議室
 11月17日(火) 午後7時～8時30分 中央市民館第2・3会議室
 11月24日(土) 午後7時～8時30分 中央市民館第2・3会議室

黒民の田舎へ
 11月10日(日) 午後7時～8時30分 中央市民館第2・3会議室
 11月17日(火) 午後7時～8時30分 中央市民館第2・3会議室
 11月24日(土) 午後7時～8時30分 中央市民館第2・3会議室

黒民の田舎へ
 11月10日(日) 午後7時～8時30分 中央市民館第2・3会議室
 11月17日(火) 午後7時～8時30分 中央市民館第2・3会議室
 11月24日(土) 午後7時～8時30分 中央市民館第2・3会議室

黒民の田舎へ
 11月10日(日) 午後7時～8時30分 中央市民館第2・3会議室
 11月17日(火) 午後7時～8時30分 中央市民館第2・3会議室
 11月24日(土) 午後7時～8時30分 中央市民館第2・3会議室

黒民の田舎へ
 11月10日(日) 午後7時～8時30分 中央市民館第2・3会議室
 11月17日(火) 午後7時～8時30分 中央市民館第2・3会議室
 11月24日(土) 午後7時～8時30分 中央市民館第2・3会議室

黒民の田舎へ
 11月10日(日) 午後7時～8時30分 中央市民館第2・3会議室
 11月17日(火) 午後7時～8時30分 中央市民館第2・3会議室
 11月24日(土) 午後7時～8時30分 中央市民館第2・3会議室

黒民の田舎へ
 11月10日(日) 午後7時～8時30分 中央市民館第2・3会議室
 11月17日(火) 午後7時～8時30分 中央市民館第2・3会議室
 11月24日(土) 午後7時～8時30分 中央市民館第2・3会議室

黒民の田舎へ
 11月10日(日) 午後7時～8時30分 中央市民館第2・3会議室
 11月17日(火) 午後7時～8時30分 中央市民館第2・3会議室
 11月24日(土) 午後7時～8時30分 中央市民館第2・3会議室

黒民の田舎へ
 11月10日(日) 午後7時～8時30分 中央市民館第2・3会議室
 11月17日(火) 午後7時～8時30分 中央市民館第2・3会議室
 11月24日(土) 午後7時～8時30分 中央市民館第2・3会議室

黒民の田舎へ
 11月10日(日) 午後7時～8時30分 中央市民館第2・3会議室
 11月17日(火) 午後7時～8時30分 中央市民館第2・3会議室
 11月24日(土) 午後7時～8時30分 中央市民館第2・3会議室

黒民の田舎へ
 11月10日(日) 午後7時～8時30分 中央市民館第2・3会議室
 11月17日(火) 午後7時～8時30分 中央市民館第2・3会議室
 11月24日(土) 午後7時～8時30分 中央市民館第2・3会議室

黒民の田舎へ
 11月10日(日) 午後7時～8時30分 中央市民館第2・3会議室
 11月17日(火) 午後7時～8時30分 中央市民館第2・3会議室
 11月24日(土) 午後7時～8時30分 中央市民館第2・3会議室

黒民の田舎へ
 11月10日(日) 午後7時～8時30分 中央市民館第2・3会議室
 11月17日(火) 午後7時～8時30分 中央市民館第2・3会議室
 11月24日(土) 午後7時～8時30分 中央市民館第2・3会議室

黒民の田舎へ
 11月10日(日) 午後7時～8時30分 中央市民館第2・3会議室
 11月17日(火) 午後7時～8時30分 中央市民館第2・3会議室
 11月24日(土) 午後7時～8時30分 中央市民館第2・3会議室

黒民の田舎へ
 11月10日(日) 午後7時～8時30分 中央市民館第2・3会議室
 11月17日(火) 午後7時～8時30分 中央市民館第2・3会議室
 11月24日(土) 午後7時～8時30分 中央市民館第2・3会議室

黒民の田舎へ
 11月10日(日) 午後7時～8時30分 中央市民館第2・3会議室
 11月17日(火) 午後7時～8時30分 中央市民館第2・3会議室
 11月24日(土) 午後7時～8時30分 中央市民館第2・3会議室

黒民の田舎へ
 11月10日(日) 午後7時～8時30分 中央市民館第2・3会議室
 11月17日(火) 午後7時～8時30分 中央市民館第2・3会議室
 11月24日(土) 午後7時～8時30分 中央市民館第2・3会議室

黒民の田舎へ
 11月10日(日) 午後7時～8時30分 中央市民館第2・3会議室
 11月17日(火) 午後7時～8時30分 中央市民館第2・3会議室
 11月24日(土) 午後7時～8時30分 中央市民館第2・3会議室

黒民の田舎へ
 11月10日(日) 午後7時～8時30分 中央市民館第2・3会議室
 11月17日(火) 午後7時～8時30分 中央市民館第2・3会議室
 11月24日(土) 午後7時～8時30分 中央市民館第2・3会議室

黒民の田舎へ
 11月10日(日) 午後7時～8時30分 中央市民館第2・3会議室
 11月17日(火) 午後7時～8時30分 中央市民館第2・3会議室
 11月24日(土) 午後7時～8時30分 中央市民館第2・3会議室

黒民の田舎へ
 11月10日(日) 午後7時～8時30分 中央市民館第2・3会議室
 11月17日(火) 午後7時～8時30分 中央市民館第2・3会議室
 11月24日(土) 午後7時～8時30分 中央市民館第2・3会議室

黒民の田舎へ
 11月10日(日) 午後7時～8時30分 中央市民館第2・3会議室
 11月17日(火) 午後7時～8時30分 中央市民館第2・3会議室
 11月24日(土) 午後7時～8時30分 中央市民館第2・3会議室

こんにちは すこやかさん

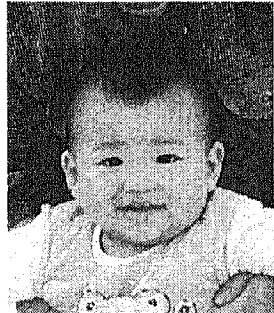

金子司くん(9.11.10生.花田)

「ボクはイタズラ好きのあまえん坊。こんなボクですけどヨロシクネ」



清水麻矢ちゃん(8.9.10生)、鈴くん(10.1.15生.神明町)

「いつまでも元気で、仲良しの姉弟でいてね」



伊藤玲奈ちゃん(9.9.9生.弥十郎)

「札幌で生まれ、2月にパパの生まれ地越谷に来ました。素直で元気な子に育ってね」

▲このコーナーへの掲載を希望する方は写真に簡単なコメントと電話番号を記入し、越谷市役所広報広聴課へ。なお、写真はお返しできませんのでご了承ください。問合せ 広報広聴課

Table with 3 columns: 保育所(園)名, 所在地, 対象. Lists various childcare facilities and their details.



平成11年度 保育所(園)の入所(園)受け付け

平成11年4月から、市内の保育所(園)に入所(園)を希望する乳幼児の申込みを次のとおり受け付けます。

11月15日(月)16日(火) 参加者募集おがの山市民バスツアー

平成11年度 保育所(園)の入所(園)受け付け

平成11年4月から、市内の保育所(園)に入所(園)を希望する乳幼児の申込みを次のとおり受け付けます。



市民健康生活フェスティバル

市民健康生活フェスティバル

市民の健康をテーマに夜立てることを目指し、市民健康生活フェスティバルを11月15日(日)中央市民会館周辺で次のとおり開催します。

第2回 市民健康生活フェスティバル 11月15日 中央市民会館周辺

市民の健康をテーマに夜立てることを目指し、市民健康生活フェスティバルを11月15日(日)中央市民会館周辺で次のとおり開催します。

消費生活講座 消費生活センター

消費生活センター 消費生活講座

消費生活センター 消費生活講座

Health and happiness advertisement with a rabbit illustration and contact information for various medical services.

休日当番医 印は歯科の当番です 11月1日

11月3日 11月8日 11月15日

成人歯科健康診査

成人歯科健康診査

成人歯科健康診査

成人歯科健康診査

成人歯科健康診査

から 市民健康生活フェスティバル

から 市民健康生活フェスティバル

から 市民健康生活フェスティバル

から 市民健康生活フェスティバル

から 市民健康生活フェスティバル

から 市民健康生活フェスティバル

から 市民健康生活フェスティバル

から 市民健康生活フェスティバル

から 市民健康生活フェスティバル

から 市民健康生活フェスティバル

から 市民健康生活フェスティバル

から 市民健康生活フェスティバル

から 市民健康生活フェスティバル

から 市民健康生活フェスティバル

から 市民健康生活フェスティバル

から 市民健康生活フェスティバル

から 市民健康生活フェスティバル

から 市民健康生活フェスティバル

から 市民健康生活フェスティバル

から 市民健康生活フェスティバル

から 市民健康生活フェスティバル

から 市民健康生活フェスティバル

から 市民健康生活フェスティバル

から 市民健康生活フェスティバル

骨粗しょう症

骨粗しょう症

骨粗しょう症

骨粗しょう症

骨粗しょう症

骨粗しょう症

家庭保育室を利用した

家庭保育室を利用した

家庭保育室を利用した

家庭保育室を利用した

家庭保育室を利用した

家庭保育室を利用した

燃えるごみ

燃えるごみ

燃えるごみ

燃えるごみ

燃えるごみ

燃えるごみ

乳がん検診日程

乳がん検診日程

乳がん検診日程

乳がん検診日程

乳がん検診日程

乳がん検診日程

乳がん検診日程

乳がん検診日程

乳がん検診日程

乳がん検診日程

乳がん検診日程

乳がん検診日程

ズームアップ

21世紀に向けたまちづくり

高架下の通行を開始 都市計画道路・神明下花田線

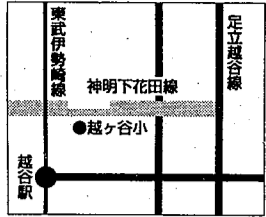

都市計画道路・神明下花田線の工事が進められています。8月からは越ヶ谷小学校近くの東武伊勢崎線の高架下を含め、約100メートルの通行も開始されました。これにより、県道足立越谷線から東武伊勢崎線をくぐり、越谷駅西口方面への通行ができるようになりました。今後も工事を進め、来年春には四丁野通りまでつながる予定です。

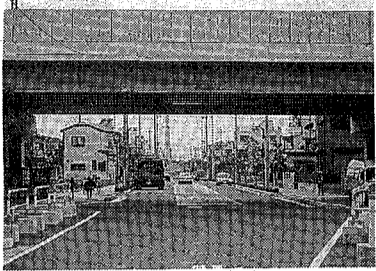

通行を開始した高架下

都市計画道路・神明下花田線は、全線完成すると花田四丁目の花田大古線と神明町二丁目の県道北越谷停車場線を結ぶ大動脈となり、市の東西の連絡がより便利になります。

市政トピックス

●建設工事などの設計金額、予定価格等を公表●

市では、入札・契約制度について透明性を高め不正行為を防止するために、これまで、公表していなかった建設工事請負契約(建設工事に係る設計・調査・測量委託を含む)および土木施設維持管理業務委託契約の入札に係る設計金額、予定価格、最低制限価格について11月11日入札分から公表することにしました。公表の対象は、設計金額が100万円以上の建設工事と業務委託の契約で、設計金額は指名通知後に、予定価格と最低制限価格は入札執行後に公表します。

また、手続きの透明性を高め公共工事に対する市民の理解を得るため、公共工事等の入札を一般に公開します。

●北越谷駅東口再開発事業の権利変換計画が認可される●

北越谷駅東口A街区市街地再開発組合(藤浪保雄理事長)の施行で事業が進められている北越谷駅東口A街区市街地再開発事業の権利変換計画が10月8日に埼玉県知事から認可されました。権利変換計画とは、事業施行前の資産額に応じて、施行後の土地、建物の権利分を決めていくものです。今後は、建物の除去工事などに着手する予定です。

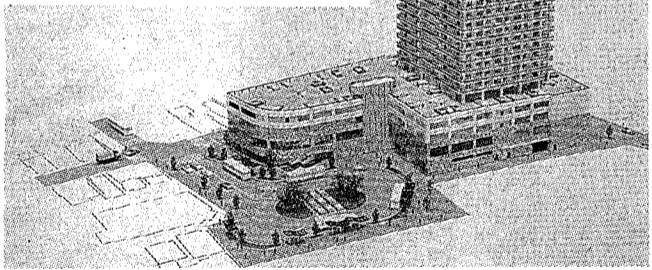

テレビ埼玉
広報番組

放送日
11月15日(日)
午前9時30分~50分

再放送
11月16日(月)
午前11時00分~20分

ご意見、ご感想をお寄せください。
問合せ
広報広聴課広報係

「元気に、明るく、
楽しく」放送中

11月1日に行われた「越谷市制40周年記念式典」の様子を、式典の中で発表された市のシンボルマーク、子ども憲章とともに紹介する予定です。

*放送を収録したテープ(前月分まで)が市立図書館にあります。ご利用ください

広報広聴課に異動して半年が過ぎました。今年には市制40周年の記念行事が続きふだんの年よりも忙しかつたせいもあり、最初のころは原稿の締め切りが近づくにあわてて記事を書いていました。しかし、最近では編集部のおおらか(?)な雰囲気の影響され、締め切り直前でも落ち着いて原稿を書けるようになってきました。今後、自分がどのように変わっていくか今から楽しみです。(ま)

楽屋裏
INSIDE STORY

まわりのわだいな

タウンビート

TOWN BEAT

人口30万都市の鼓動
それは一人ひとりが
織り成すドラマです

このコーナーでは、自治会活動のニュースや皆さんの身近に起きた楽しい話を募集しています。写真に簡単な文章をつけて
☎343-8500 越ヶ谷4-2-201 越谷市役所広報こしがや係まで



わたしたちが1年間ミスこしがやを務めます
また、ミスこしがやコンテストでは、西美枝子さん(写真右)、宮本可奈子さん(写真中央)、藤枝官子さん(写真左)の3人がミスに選ばれました。

市役所周辺で盛大に「越谷市民まつり開催」おおよそ10月25日、第24回越谷市民まつりが、市役所周辺で開かれました。オープニングとして行われた恒例の交通安全パレードには、123の団体が参加しました。コンテスト部門の最優秀賞には、3年連続で小牧幼稚園が選ばれました。このほか氷彫刻やプロレスショーなどたくさんのおよそ21万人の人出でにぎわいました。



新方川をきれいにしています
ごみの不法投棄が目立つ新方川をきれいにするためにパトロールや清掃、環境問題に関する講演会などを行っています。高野会長は「今後は他の地区の方とも協力しあって活動の輪をひろげていきたいと思っております」と話していました。

新方川をきれいにする「優良市民団体の表彰」10月22日、埼玉県で平良市民団体に選ばれ表彰されました。市民団体の表彰が行われ、「新方川をきれいにする会」は平成3年の5月に、「新方川をきれいにする会」(高野和夫会長)が市内北部の住民を中心に発足されました。ごみの不法投棄が目立つ新方川をきれいにするためにパトロールや清掃、環境問題に関する講演会などを行っています。高野会長は「今後は他の地区の方とも協力しあって活動の輪をひろげていきたいと思っております」と話していました。



たくさんの人に配られました
今回も大変な人気を呼び、開始時間には長い列ができました。苗木をもらった人は「今から花が咲くのが楽しみです」と大切に持って帰りました。

10月15日、越谷市役所の玄関前で毎年恒例になった苗木の無料配布が行われました。これは、市内に多くの樹木、緑を育ててもらうために進んでいるもので、今年2回、春には実のなる木、秋には花の咲く木が配られています。今回配られた苗木は、あざやかな黄色の花を咲かせるロウバイと、紅の花を咲かせるサザンカの2種類。今年も大変な人気を呼び、開始時間には長い列ができました。苗木をもらった人は「今から花が咲くのが楽しみです」と大切に持って帰りました。

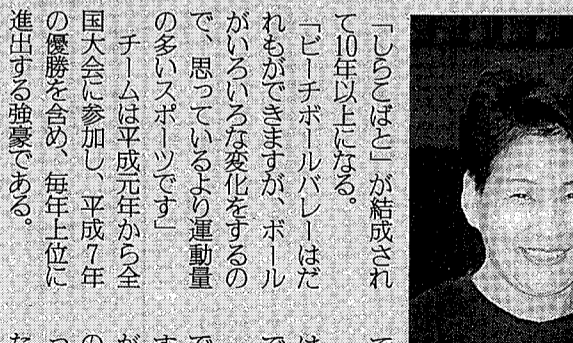

「しらこぼと」が結成されて10年以上になる。「ピーチボールラリー」はだれもが出来ますが、ボールがいろいろな変化をするので、思っているより運動量の多いスポーツです。チームは平成元年から全国大会に参加し、平成7年の優勝を含め、毎年上位に進出する強豪である。

わがまちこの人
第15回全国「ピーチボール」競技大会女子51歳以上の部で準優勝した「しらこぼと」のキャプテン
山本万里子さん(七左町八丁目)