

# こしがや

『広報こしがや季刊版』は4月・7月・10月・1月の15日に発行。  
季刊版のほか『お知らせ版』（毎月1日）を発行しています



特集

地域の拠点施設  
地区センター

得  
利用術!!

8

16

発表します!  
あなたの好きな市内スポット

2

7

ときめき★インタビュー 17

マランランナー

福地良子さん

イベントガイド 18 ~ 23

サンシティ、科学技術体験センター、児童館コスモス・ヒマワリ、  
老人福祉センターけやき荘・くすのき荘・ゆりのき荘

『生涯学習メニューTRY(トライ)』が  
折り込まれています



2004年 第59回国民体育大会  
彩の国まごころ国体  
とどけ この夢 この歓声

夏季大会 平成16年 9月11日(土)~14日(火)  
秋季大会 平成16年10月23日(土)~28日(木)

「広報こしがや季刊版・お知らせ版」、

「いきいき越谷」の中で皆さんに呼びかけ、情報をいただいた

「あなたの好きな市内スポット」。

皆さんからたくさんの情報をいただき、ありがとうございました。

今回はお寄せいただいた情報の中から、主なスポットを紹介します。

ぜひ一度、足を運んでみてはいかがでしょうか。

まちが楽しい宝島

発表  
します!

# あなたの好きな市内スポット









# 特色ある公園

自然に親しめる公園や家族で楽しめる公園など、市内には特色ある公園がたくさんあります。皆さんはどんな公園が好きですか？

## ● 鷺高第五公園のジャブジャブ池

(キャンパルタウン公園)

市内6カ所の公園にジャブジャブ池が設置され、毎年6月上旬～9月いっぱいまで水遊びが楽しめます。池で遊べる時間は午前9時～午後4時です。



鷺高第五公園のジャブジャブ池

### おたよりから

2年前まで近所に住んでいました。子どもが小さかったので毎日のように遊びに出かけました。遊具はもちろんです。特に夏場にはジャブジャブ池があるので子どもは大喜びでした。また、隣接する逆川緑道も四季を身近に感じられて最高です。(千間台東、Nー72)



### ジャブジャブ池のある公園

- 千間台第四公園 —— 千間台西3-3
- 間久里第五公園 —— 千間台東2-11
- 鷺高第二公園 —— 東大沢3-3
- 鷺高第五公園 —— 東大沢5-10
- 花田第二公園 —— 花田2-27
- 蒲生公園 —— 蒲生東町2069

## ● 元荒川 フジバカマ公園

フジバカマの育成地を確保することを目的に平成7年に設置されました。川の対岸には宮内庁埼玉鴨場があり、自然に恵まれた環境です。例年9月～10月にかけてうすいピンクの花をつけます。

### おたよりから

テレビで紹介されているのを見て、さっそく行ってみました。それから毎年、人を誘ってフジバカマ公園に行っています。公園の前には埼玉鴨場があり、ちよっと絵になる風景です。これからも大事にしたい場所です。(大房川上玲子さん)

ピンクの花をつけたフジバカマ。川上玲子さんが写真を送ってくれました



## ● 南越谷ニテ目ながよし広場

市内にはこのようなスポット公園が各地域に設置されています。身近な運動場として、また小さなお子さんの遊び場、憩いの場としてご活用ください。



### おたよりから

車の往来する道が広場の前にあるのですが、柵に囲まれていて小さい子どもが飛び出す心配がないのが良いところ。(越ヶ谷・石井洋子さん)



# 自然と親しむ憩いの場

自然と親しみ、心なごむひとときを過ごせるなら「このスポット」多くの情報が寄せられました。

## 北越谷の桜並木

3キロにわたる桜並木には341本の桜が植えられ、開花を迎える3月下旬〜4月上旬は、たくさんの人でにぎわいます。元荒川の左岸堤は路面が舗装され、歩きやすい散歩道となっています。神明町の水島君枝さんからは桜並木についての詩も送っていただきました。

水島さんは夕景の富士山のスナップも送ってくれました



満開の桜並木 (水島君枝さん撮影)



## 久伊豆神社 (越ヶ谷)

創建は約1200年〜1300年

前と推定され、江戸時代には2代将軍秀忠、3代将軍家光が参拝休憩したといわれています。久伊豆神社の藤は天然記念物に指定され、5月初旬には見事な花房をつけ、藤まつりが行われます。

### おたよりから

主人が仕事を引退した今、ふたりで久伊豆神社の参道を通り、葛西用水の土手を歩きます。主人も住宅街の中ひっそりとたたずむ久伊豆神社が気に入っています。(東大沢・中村安子さん)

## 大吉調節池

台風や集中豪雨が発生したときに雨水を貯水し、洪水からまちを守ってくれるのが大吉調節池です。池の周辺は公園として整備され、ジョギングや自然観察などが楽しめます。近くにはオーストラリアの野鳥や動物がいる「キャンベルタウン野鳥の森」があり、休日は家族連れでにぎわいます。

### おたよりから

犬の散歩で15年通っています。景色の中で野鳥のいる風景が大好きです。夕方の景色は「ジャパニーズ」(弥栄町・木村啓子さん)



野鳥のいる大吉調節池 (木村啓子さん撮影)

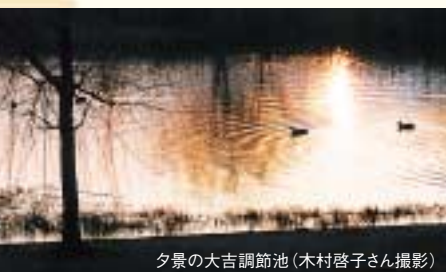

夕景の大吉調節池 (木村啓子さん撮影)



久伊豆神社



# 水と緑の遊歩道

水のせせらぎを聞きながら、木陰でほっと一息つける。緑道は皆さんの大好きな散歩コースのようですよ。



四ヶ村緑道

## ● 四ヶ村緑道

越谷流山線から足立越谷線までの四ヶ村用水を暗きよ化し、遊歩道として整備しました。沿道には屋敷林などの緑が豊富で、目を楽しませてくれます。道の途中にはスポット公園も設置されています。

### おたよりから

自転車で走っているときに、この緑道を見つけました。車が行き交う道路のすぐそばに、こんなに緑豊かな遊歩道があるとは思いませんでした。こじんまりした道ですが、静かな情景をかもしたいです。(南町・渋谷さん)

## ● 谷古田河畔緑道

沿道にはヤナギ、ハンノキなどの希少な河畔林があり、夏には用水から水を引いた「せせらぎ水路」が涼しさを演出します。自然に親しみながら散歩できる遊歩道として親しまれています。

### おたよりから

休日にかメラをかついで、市内のあちこちに出かけるのが楽しみのひとつです。谷古田用水と豊西用水との間の遊歩道、流橋までが特に好きです。春夏秋冬いつ散歩しても気分が晴れます。わたしは早朝の散策を欠かしたことがありません。(登戸町・高橋恒さん)



谷古田河畔緑道 (高橋恒さん撮影)

## ● 逆川緑道

水と緑と太陽に恵まれた越谷を代表する散策スポットといえます。大落古利根川と元荒川を結ぶ逆川用水沿いに整備された緑道で、全長3.1キロ。景観を大切にしたい遊歩道で、コースの中ほどにはジャブジャブ池のある鷺高第五公園(キャンベルタワー公園)があります。

### おたよりから

家の近くの逆川緑道は、毎日の散歩コースです。途中にあるハンチがお気に入り。緑に囲まれ水をたたえた逆川を眺めていると暑さも忘れまよ(花田・たまきさん)



逆川緑道のベンチ



# 人気の施設

市民の皆さんに人気の施設。楽しみ方はいろいろある  
みじお。ぜひ一度、足を運んでみて下さい。

東埼玉資源環境組合

## リユース展望台



リユース展望台からの眺め

地上80メートルの展望台からは市内を一望でき、眺めは抜群です。利用時間は月曜日～金曜日の午前9時～午後4時30分、第3日曜日の午前10時～午後4時です。リユース展望台をご利用の際は、事務所窓口にお申し出ください。

### おたよりから

秋になると、稲穂の黄金色が田んぼの一区画一区画で微妙に違い、きれいなチェック柄に見えるんです。この景色を毎年見るのが楽しみです。(東蕨合・和美さん)

## 児童館コスモス

子どもたちが遊ぶ中で科学する心を培うことを目的に、天文と物理をテーマにした児童館です。やさしい実験や科学教室などの楽しいイベントが毎週行われ、プラネタリウムも設置されています。

### おたよりから

17年前、お城のような児童館ができて子どもたちは大喜びでした。今では孫と遊びに行きます。外にある遊具で遊んだり、館内で絵本を読んであげたりします。孫も「スモスへ遊びに行くのを楽しみに、私のところに来てくれるようです」(干間台東・青木美枝子さん)

## 県民健康福祉村



噴水の池

広大な敷地内にはさまざまなスポーツ関連施設が整っています。屋内施設としてトレーニングジムやプール、エアロビクススタジオなどが設置された「ときめき元氣館」。屋外にはテニスコート、ローラースケート場、ジョギングコース、多目的運動場などがあり、休日にはたくさんの方が汗を流します。

### おたよりから

お気に入りにはジョギングコース。冒険広場や池などを見ながら、1周2キロのコースで汗を流しています。(新川町・原幸美さん)

福祉村には子どもを連れてよく出かけます。子どもは冒険広場がお気に入りですが、わたしのお母さんは噴水の池です。運動したあと、池のほとりへ食卓をお弁当は最高です。(七左町・押田厚さん)



ジョギングコース

児童館コスモス





## 地域の拠点施設



### 目次

- 各種証明書を発行しています…………… 9P
- 各種相談をお受けしています…… 10~12P
- 文書を回送しています…………… 13P
- 出張講座を行っています…………… 14P
- 快適な地域の拠点施設を目指して…… 15P
- 保存版** 行政サービスの利用方法および日程… 16P

問合せ 地域活動推進課 ☎963-9153

特集

# 地区センター 得 利用術!!

4月から公民館に設置された

地区センターの行政サービスを利用したことがありますが。

地区センターは、地域の皆さんと行政がいつしょになって

まちづくりを進める拠点として、各種の業務を行っています。

住民票の写しや印鑑登録証明書などの発行や相談業務、

市職員を派遣する出張講座など、生活七ますまほ便利になります。

今回は、暮らしに役立つ地区センターのお得な利用法を紹介します。





証明書発行窓口(北越谷地区センター)



# 各種証明書を発行しています

市役所、出張所に行かなくても各種証明書を受け取れます

## 証明書発行業務

これまで市役所や出張所で発行していた各種証明書を、お近くの地区センター(越ヶ谷地区センターを除く)でも受け取れるようになりました。お急ぎのときに便利です。取り扱う証明書および手数料は16ページをご覧ください。

**Q** 地区センターでも住民票の写しなどの証明書が受け取れるようになったと聞きましたが、特別な手続きが必要ですか？

**A** 特別な手続きは必要ありません。市役所、北部・南部出張所と同様に、必要事項を申請書に記入して窓口へ提出していただくだけです。取り扱っている時間は、月曜～金曜日(祝日を除く)、午前8時30分～午後5時です。

**Q** 他市の公民館では、申請した日の翌日でない証明書を受けとることができないと聞きましたが、越谷市の場合はいつ受け取れるのですか？

**A** その場でお渡しできます。提出いただいた申請書を確認したあと、地区センターで直接証明書を発行します。

**Q** 地区センターでは、本人以外でも住民票の写しを受け取れますか？

**A** 住民票の写し、印鑑登録証明書は、本人および同一世帯の方に限ります。また、戸籍謄・抄本は同一戸籍内の方です。第三者の方が委任状をお持ちになっても交付できませんので、その場合は市役所、北部・南部出張所においでください。

問合せ  
市民課  
☎963-9152

## 自動交付機をご利用ください!

桜井・南越谷の2つの地区センターと越谷消防本庁舎には、住民票の写しと印鑑登録証明書を発行する自動交付機を設置しています。平日の夜間や土曜・日曜日、祝日、また本人以外でも証明書を受け取れます。あらかじめ市役所市民課で「こしがや市民カード」または「住民基本台帳カード」の交付を受けてください。なお、市民カードは北部・南部出張所でも交付しています。



桜井地区センターの自動交付機

### 利用時間

8:30～20:00(土曜・日曜日、祝日は17:00まで)

問合せ 市民課 ☎963-9152

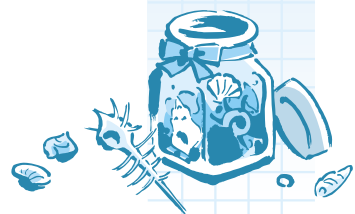





困ったときは  
お早めにご相談ください



行政相談委員 永福きよさん(袋山)

行政相談というと、何か固い響きで身近に感じられないかもしれませんが、実は皆さんの生活に密着しています。たとえば、水道や道路はもちろん、保育所や学校なども行政にかかわっています。ですから、行政相談は皆さんが生活の中で困ったこと、気になることに対応させていただくものなのです。暮らしの中での悩み事、またはご要望やご意見など、気軽に行政相談委員にお話してください。行政相談委員は、皆さんの声を行政に届ける橋渡しになります。

自宅でも相談をお受けしていますが、お近くの地区センターで開催する際はぜひおいでください。皆さんの暮らしの向上のため、誠意をもってご相談に応じます。

行政相談委員連絡先

松井進一郎(増森319)	☎965-3791
大沢昌太郎(越ヶ谷2617)	☎962-8612
永福きよ(袋山919-14)	☎977-9324
藤井美子(北越谷4-11-3)	☎976-0805
岡井ふみ(東大沢4-15-11)	☎962-2249

問合せ 市民生活課 ☎963-9156

# 各種相談をお受けしています

日常生活でのお悩みをお気軽ににご相談ください

## 各種相談業務

福祉、子育て、行政、高齢者就業などの相談を無料でお受けしています。日程は各「地区センターだより」をご覧ください。各「地区センター」へお問い合わせください。なお、近日の日程および各「地区センター」の問合せ先は16ページをご覧ください。

## 福祉相談

生活にお困りの方や援護が必要な心身障害者(児)、児童、高

齢者の方についての相談をお受けします。秘密は厳守します。

**Q** 誰が相談を聞いてくれますか？

**A** 地区の民生委員・児童委員の方が相談をお受けします。必要に応じて担当機関をご案内します。

問合せ  
社会福祉課  
☎963-9162

## 行政相談

国や地方公共団体などの仕事、

手続き、サービスなどについて、制度や仕組みがわからないときや、どこへ相談すればよいか迷ったときに相談をお受けします。秘密は厳守します。

**Q** 誰が相談を聞いてくれますか？

**A** 総務大臣から委嘱された行政相談委員の方が、公正な立場で相談をお受けします。

問合せ  
市民生活課  
☎963-9156



## 自分の健康に 日々感謝しています



越谷市シルバー 人材センター会員 **上村 清治**さん(宮本町)

定年を迎え「何かできることがあれば」と思っていたとき、市の広報紙で越谷市シルバー人材センターを知りました。現在は除草作業の班長をしています。

野外作業は想像以上にたいへんで辛いこともありますが、仲間といっしょに仕事ができることはうれしいことです。また、生きがいができたと同時に、自分自身の健康維持にも役立っていますよ。

4月からは、地区センターの高齢者就業相談を通して登録される方も増えているようです。特に、得意な分野をお持ちの方にはぜひ登録していただきたいものです。仕事をするうえでは、お互いが責任を持ち、助け合って働くことが重要だと思いますよ。



除草作業の様子

### 社団法人越谷市シルバー人材センター

所在地 大杉655(老人福祉センター「くすのき荘」内)

業務時間 8:30~17:00

休所日 土曜・日曜日、祝日

## 高齢者就業相談

おおむね60歳以上で短期の就業を希望される方に対して、越谷市シルバー人材センターの入会説明などを行います。

**Q** 越谷市シルバー人材センターとは？

**A** 市、県、国の指導および補助金を受けて運営され、おおむね60歳以上の方に仕事を提供する公益法人です。営利を目的としていません。事務所は老人福祉センター「くすのき荘」内にあります。

**Q** 越谷市シルバー人材センターに登録して働くことは就職になりますか？

**A** 事業所や一般家庭などから依頼された仕事(ふすま・障子張り、家事手伝いなど)を越谷市シルバー人材センターが請負い、会員に就業していただくものです。就職ではありません。また、発注者(依頼者)と会員の間に雇用関係はありません。

### 問合せ

越谷市シルバー人材センター  
☎977-3711



高齢者就業相談(荻島地区センター)



## 地域子育て相談

桜井・蒲生の2つの地区センターでは、子ども家庭相談員が子育ての不安や悩みに関する相談をお受けします。相談内容により、保健センターや児童相談所等の専門機関もご紹介します。また、子育て中の方同士の流れを図ります。

**Q** どのような相談ができますか？

**A** お子さんの発育や、親子での遊び方など気軽にお話してください。

**Q** 子どもを連れて相談できますか？

**A** 相談中は、保育士がお子さんを見守ります。

### 問合せ

児童福祉課  
☎963319165

## 自治会・コミュニティ相談

自治会の運営や近隣関係など、コミュニティに関する相談をお受けします。

**Q** どんな相談を受けてもらえますか？

**A** 自治会の活動や運営にかかわる相談のほか、自治会に対する市の補助金制度などについてもご説明します。また、近隣関係や地域の問題についてもご相談ください。

### 問合せ

地域活動推進課  
☎963319153



地域子育て相談 (桜井地区センター)



市と地区が合同で行う総合防災訓練 (出羽地区)



「彩の国まごころ国体」に向けた標準献立地区指導員講習会 (蒲生地区センター)







シルバーカレッジの受講申込みも地区センターでお受けします。シルバーカレッジについて、詳しくは「広報こしがやお知らせ版8月号」をご覧ください

# 文書を回送しています

お近くの地区センターで申請書等をお預かりし、市役所に届けます

## 文書回送業務

市役所などで受け付けている申請書等を、地区センター(越ヶ谷地区センターを除く)でもお預かりし、市役所の担当課へ回送しています。

**Q** 申請書は地区センターにも置いてありますか？

**A** 市から直接本人に送付するものを除き、国民健康保険加入者の人間ドックや胃がん検診の助成申請書などは地区センターに置いてあります。取り扱い文書は下表をご覧ください。

**Q** 文書回送をしてもらう場合、何か手続きが必要ですか？

**A** 特別な手続きは必要ありません。市役所などの窓口へ提出するのと同様に、必要事項(住所・氏名・押印・口座番号等)を記入し、提出してください。

**Q** 地区センターへ申請書を提出した場合、いつ担当課に届くのですか？

**A** 平日の午前中にお預かりした申請書は、その日のうちに担当課に届きます。提出期限のある場合など、お急ぎのときはなるべく午前中にお持ちください。

うちに担当課に届きます。提出期限のある場合など、お急ぎのときはなるべく午前中にお持ちください。



障害者介護人派遣事業介護券や請求書など、毎月提出が必要な書類は地区センターでの提出が便利です。ただし、登録申請は直接障害福祉課へ

### 取り扱い文書一覧

担当課	申請書・届出書名
国民健康保険課	◎ 人間ドック検査料助成金交付申請書
	◎ 胃検診助成金交付申請書
	◎ 国民健康保険保養所(おがの山荘) 宿泊助成申請書
市民健康課	◎ 検診等無料券発行申請書
障害福祉課	身体障害者更生援護措置申請書(ストマ用器具申請用)
	全身性障害者介護人派遣事業 介護券
	全身性障害者介護人派遣事業 介護人請求書
	障害児(者)生活サポート事業利用者票
	知的障害者介護人派遣事業 介護券
	知的障害者介護人派遣事業 介護人請求書
	◎ 老人医療費支給申請書(マル老 老人医療)
老人保健 高額医療費支給申請書	
高齢福祉課	敬老祝金受給資格届出書
	◎ シルバーカレッジ応募用紙
児童福祉課	児童手当現況届
環境資源課	◎ 生ごみ処理機器購入費補助金交付申請書
	◎ し尿汲取申請書
消防本部予防課	民間防火組織補助金交付申請書
	民間防火組織現況届
	民間防火組織事業報告書
地域活動推進課	◎ 自治会長変更届
	自治会振興交付金交付申請書

▶ ◎印の申請書は、地区センターの窓口にも置いてあります。印のないものは、市の担当課より直接対象者の方にお送りしています

## 出張講座一覧

分類	講座名(サブタイトル・内容)	分類	講座名(サブタイトル・内容)	分類	講座名(サブタイトル・内容)
市政	第3次越谷市総合振興計画	健康	転倒予防教室(※)	産業	越谷市の観光
	越谷市の国際交流事業	子ども	子どものための食生活講座(※) (元気なからだをつくろう)		越谷市の農業
	越谷市の財政状況		子どもの予防接種(※)		越谷市の地場産業
	越谷市の行政改革		子どもの事故防止(※)	越谷市の道路行政	
	越谷市の統計情報		子どものかかりやすい病気(※)	まちづくり(住環境の整備)	
	情報公開制度のしくみ	子育て支援制度ガイダンス講座(※)	建設・都市計画	レイクタウン事業	
	越谷市職員の給与	住民基本台帳カード		地区計画によるまちづくり	
	議会のしくみ	公的個人認証サービス		みんなで守り、育てていく公園・緑地	
選挙制度のしくみ(※)	消費生活	越谷市の治水対策			
	悪質商法にご用心!(※) (悪質商法での消費者トラブルの講話や寸劇)	下水道の役割			
福祉・医療	社会福祉協議会の活動	コミュニティ	自治会活動支援講座	教育・学習	男女共同参画
	障害者福祉 (障害者福祉とその実情について)	税金	地区のまちづくり		人権について学ぼう
	高齢者健康講話(※)(講話のみ) // (講話と実技)		わたしたちのくらしと税金(※) (市税のしくみ)		越谷市の生涯学習
	越谷市の高齢者福祉(※)		暮らしの中の税(※)(国税のしくみ)	越谷市の文化財	
	老人保健制度のしくみ(※)	固定資産税の課税のしくみ(※)	能楽の基礎知識 (能楽ってなあに!?)		
	介護保険制度のしくみ	環境	ごみの分け方・出し方 (ごみの行方と分別ルール)	越谷市の学校給食	
国民健康保険制度のしくみ	越谷市のごみ問題 (減量・リサイクルの取組み)	越谷市の環境	総合型地域スポーツクラブ		
健康	健康づくり推進講座 (越谷市健康づくり行動計画 いきいき越谷21について)	防災・安全	ヒヤリ地図を作ろう(※) (高齢者の事故防止。住まいの近くの危険箇所)	図書館利用の達人を目指して	
	生活習慣病予防食生活講座 (生活習慣病は食生活で予防できる)		防災講演会(越谷市の防災)	広報紙の編集 (読みやすい広報紙を作ろう)	
	健康体操教室(※)		住宅防火のススメ (わが家を火災から守ろう)	NPOって何だろう (特定非営利活動に関する法律や活動)	
	骨粗しょう症予防講演会	安全・安心、防犯のまちづくり	施設案内	5市1町内の公共施設と相互利用	
	生活習慣病予防講座(※) (健診結果の見方と生活習慣病予防)	産業		越谷市の商業	使ってみよう!コミュニティ施設 (市民会館・交流館の紹介)
	生活習慣病予防講座「個別相談」(※)				

\* (※)印の講座は開催条件があります。お問い合わせください

### 問合せ

地域活動推進課  
☎ 963319153

対象は市内在住・在学・在勤の10人以上のグループで、会場の手配と当日の運営は主催者であるグループの方に行ってください。原則1講座2時間以内、開催時間は平日の午前9時〜午後5時です。講座開催日の14日前までに地区センターまたは地域活動推進課へお申込みください。また、一覧にない内容でもご相談ください。

市職員を地区センター等に派遣し、市の施策や制度をご説明します。

### 出張講座業務



市の職員が地区センターに出向き、皆さんの質問にお答えします  
**出張講座を行っています**



# 快適な地域の拠点施設を目指して

地区センター・公民館で利用できる主なサービスをお知らせします



▲大相模まつりに向けて練習中の「わんぱく太鼓教室」(大相模地区センター)



▶歌やゲームで英語に親しむ「英語で遊ぼう教室」(増林地区センター)

## 生涯学習講座の開催

公民館事業として、市民の皆さんの生涯学習を推進しています。また、完全学校週5日制を受け、土曜日に小・中学生対象の楽しい講座も実施しています。詳しくは折り込みの「生涯学習メニュー」(トライ)をご覧ください。

### 問合せ

生涯学習課  
☎963-92283

## 図書コーナー (配本所)

絵本や小説、教養書など幅広く用意しています。貸出時間は午前8時30分～午後5時(祝日を除く)です。本は借りた地区センターに返却してください。貸出状況については各地区センターでご確認ください。

### 問合せ

市立図書館  
☎965-2655



図書コーナー(新方地区センター)

### 問合せ

事務管理課  
☎963-9116

## 情報キオスク

市のホームページのほか、レイクタウンの紹介、議会中継(議会中のみ)が見られます。タッチパネル式なので、どなたにでもご利用できます。このほか市役所(情報資料コーナー前)、サンシティ、中央・北部市民会館、児童館コスモス・ヒマワリ、科学技術体験センター、市立図書館にも設置しています。



公開用情報提供端末(情報キオスク)

## 地区センターの施設を ご活用ください

地区センターでは、会議室や調理室などの施設を貸し出しています。学習活動や文化活動にご利用ください。施設の種類や申込み方法など、詳しくは各地区センターにお問い合わせください。各地区センターの問合せ先は16ページをご覧ください。

## 各種相談

### 地域子育て相談

実施方法：毎月下記の地区で行い、実施時間は10:00～11:30です  
 申込み：当日、各地区センターへおいでください（先着5組）  
 問合せ：児童福祉課 ☎963-9165

地区	7月	8月	
蒲生	8(木)	12(木)	毎月第2木曜日
桜井	23(金)	27(金)	毎月第4金曜日

### 福祉相談

実施方法：毎月下記の地区で行い、実施時間は10:00～15:00です  
 申込み：当日、各地区センターへおいでください  
 問合せ：社会福祉課 ☎963-9162

地区	7月	8月	
桜井	16(金)	20(金)	毎月第3金曜日
新方	20(火)	17(火)	毎月第3火曜日
増林	21(水)	18(水)	毎月第3水曜日
大袋	27(火)	24(火)	毎月第4火曜日
荻島	—	24(火)	毎月第4火曜日
蒲生	15(木)	19(木)	毎月第3木曜日
大沢	28(水)	25(水)	毎月第4水曜日
北越谷	6(火)	3(火)	毎月第1火曜日
南越谷	20(火)	17(火)	毎月第3火曜日

### 行政相談

実施方法：毎月4地区で行い、実施時間は13:00～15:00です  
 申込み：当日、各地区センターへおいでください  
 問合せ：市民生活課 ☎963-9156

地区	日程	
新方、北越谷、大相模、蒲生	8/20(金)	毎月第2金曜日 (8月は第3週に変更)
荻島、大沢、川柳、南越谷	11/12(金)	
大袋、増林、桜井、出羽	12/10(金)	

\*9月、10月はお休みします

### 自治会・コミュニティ相談

実施方法：毎月12地区で行います  
 申込み：当日、各地区センターへおいでください  
 問合せ：地域活動推進課 ☎963-9153

地区	7月	8月	
桜井	13(火)	10(火)	毎月第2火曜日 10:00～12:00
新方	23(金)	27(金)	毎月第4金曜日 14:00～16:00
増林	26(月)	23(月)	毎月第4月曜日 14:00～16:00
大袋	28(水)	25(水)	毎月第4水曜日 14:00～16:00
荻島	22(木)	26(木)	毎月第4木曜日 14:00～16:00
出羽	20(火)	17(火)	毎月第3火曜日 14:00～16:00
蒲生	27(火)	24(火)	毎月第4火曜日 14:00～16:00
川柳	16(金)	20(金)	毎月第3金曜日 14:00～16:00
大相模	—	16(月)	毎月第3月曜日 10:00～12:00
大沢	21(水)	18(水)	毎月第3水曜日 10:00～12:00
北越谷	23(金)	27(金)	毎月第4金曜日 10:00～12:00
南越谷	27(火)	24(火)	毎月第4火曜日 10:00～12:00

### 高齢者就業相談

実施方法：毎月1地区で行い、実施時間は9:30～11:00です  
 申込み：事前に下記へ予約が必要です。定員は50人（申込み順）  
 問合せ：越谷市シルバー人材センター ☎977-3711

地区	日程	申込み
大袋	8/10(火)	7/20(火)から
新方	9/10(金)	8/20(金)から

## 地区センター主要業務取り扱い時間

種類	業務時間 [年末年始はお休みです]
地域振興	8:30～17:00 (祝日を除く)
行政事務*	8:30～17:00 (土曜・日曜日、祝日を除く)
生涯学習	8:30～17:00 (祝日を除く)
施設貸出	8:30～21:30
施設使用申込み	8:30～17:00 (祝日を除く)
図書貸出	8:30～17:00 (祝日を除く)

\*行政事務…証明書発行業務・各種相談業務・文書回送業務・出張講座業務

## 証明書発行

### 取り扱い事務および手数料

証明書の種類	請求者 (扱える範囲)	手数料
住民票の写し (世帯全員)	本人および同一世帯員	200円
住民票の写し (個人)	本人および同一世帯員	200円
印鑑登録証明書	本人および同一世帯員のカードをお持ちの方	200円
戸籍謄本 (全部事項証明)	本人および同一戸籍内の方	450円
戸籍抄本 (個人事項証明)	本人および同一戸籍内の方	450円

\*委任状をお持ちになっても、第三者の方には交付できません

\*除住民票・改製原住民票、除籍・改製原戸籍の交付はできません

## 地区センター一覧

	所在地	電話
桜井地区センター	下間久里792-1	970-7600
新方地区センター	大吉470-1	971-0800
増林地区センター	増林2-82	962-2855
大袋地区センター	大竹160-2	975-3952
荻島地区センター	南荻島185-1	974-9555
出羽地区センター	七左町7-212	962-2854
蒲生地区センター	登戸町33-16	988-0600
川柳地区センター	川柳町2-485	987-8213
大相模地区センター	大成町1-2233-1	988-7370
大沢地区センター	大沢2-10-40	976-5800
越ヶ谷地区センター	越ヶ谷4-1-1	965-3093
南越谷地区センター	南越谷4-21-1	990-1200
北越谷地区センター	北越谷4-8-35	976-5758

問合せ 地域活動推進課 ☎963-9153





# ときめき インタビュー



**プロフィール**  
1963年群馬県渋川市生まれ。小・中学校の養護教諭を経て、企業の陸上部へ。自己記録は2時間42分52秒（94年東京国際女子マラソン）、国際大会最高位は98年東京国際女子マラソン11位。フルマラソン完走60回以上、出身地・群馬の駅伝選手としても活躍。越谷市在住、刀水（とうすい）アスリート倶楽部所属。

福地さんは、大学時代にマラソンを始め、27歳のときに「マラソンの世界で自分を極めたい」と、企業の陸上部に所属し、マラソンランナーに転身。以来、数多くの国際大会や駅伝大会で活躍してきました。92年、結婚を機に越谷に移り住み、コーチを務めるご主人の義一さんと二人三脚で選手生活を送り、94年に自己最高記録、98年には国際大会最高順位をマークしました。



マラソンランナー  
**福地 良子**（ふくち・よしこ）さん

## 越谷のおいしい空気を吸って、 気持ちよく走っています。

大学時代に走ることに魅力に目覚め、教員生活を経て、第一線のマラソンランナーとして活躍する福地良子さん。これまでに、東京国際女子マラソンなど世界のトップが集まる国際大会をはじめ、数々の大会で実績を残してきました。今年4月にご主人とともに越谷でアスリートクラブを設立し、新たなスタートを切った福地さんにお話を伺いました。

とが何度もあつて。1秒の違いは何なのだろう、どんな意味があるのだろうか。それを追求したいから走っているのかもしれないね」と福地さん。

今年4月に、ご主人とともに市内に「刀水アスリート倶楽部」を設立。アスリートとして新たな転換期を迎えました。「刀水は利根川の別名で、関東

地方に広がり大地を潤している利根川水系をイメージして名付けました。生まれ育った群馬、これからも暮らし続ける越谷をつなぐ意味も込めています」ランナーを育成するコーチとしての活動も開始し、すでに所属選手が競技会に参加するなど、活動を広げているそうです。「これからは、より地元に根付いてランナー生活を送りたいと思っています。コーチとしては、自分が経験してきたことを、失敗したことも含めて伝えていきたいですね」と福地さん。走る

も競技はできるんですよ」とア  
ドバイスもくださりました。



自己最高記録を出した94年の「東京国際女子マラソン」。ゼッケン69番が福地さん

\*発売初日は、10:00から  
電話予約のみ受け付けます

**前売情報**

**津軽三味線  
吉田兄弟コンサート**

時 11/6 (土) 18:30開演  
料 S席4,500円 A席3,500円  
\*未就学児の入場不可

8/8 (H)  
発売

**サンシティクラシック・  
ティータイムコンサート  
中鉢聡テノール・リサイタル**

時 12/4 (土) 14:00開演  
料 指定席/一般3,500円 学生2,500円  
自由席/一般3,000円 学生2,000円  
(コーヒー・紅茶付き)\*未就学児の入場不可

8/22 (H)  
発売

**YDKクラシックスペシャル  
2005.ニューイヤーコンサート  
「ウィーン・フォルクスオーパー交響楽団」**

時 17年1/9 (日) 15:00開演  
料 S席6,000円 A席5,000円  
B席4,000円 \*学生割引有り  
\*未就学児の入場不可

9/5 (H)  
発売

**東儀秀樹  
新春コンサート2005**

時 17年1/23 (日) 17:00開演  
料 S席6,800円 A席5,800円  
学生席3,000円  
\*未就学児の入場不可

9/19 (H)  
発売

**第10回歌ってキンコン館  
～童謡・唱歌・抒情歌のど自慢大会～**

時 9/12 (日) 14:00開演  
対 小学生以上の歌の好きな方で、  
暗譜で歌える方20組  
費 1組(最大5人)1,000円  
\*65歳以上の方は無料  
申 7/31 (土) 17:45まで  
\*応募多数の場合は抽せん

**参加者  
募集!**

**インクルージョン事業「プロジェクトM」  
子どもたちの指導者のためのワークショップ**

身体などの障害のある・なしにかかわらず、音楽等にあって、カラダで表現すること(身体表現)の可能性と楽しさを体験しましょう。講師は振付・舞踏教育家のヴォルフガング・シュタンゲさんです。

時 8/5 (木)・6 (金) 13:00～17:00 (6日は17:30まで)  
\*障害のある方、お子さんは一部参加  
対 ①市内在住・在勤の先生・地域の指導者20人  
②子ども若干名  
\*対象外の方、企画に関心のある方はご相談ください  
費 ①3,000円 ②1,000円  
\*障害のある方は半額  
申 受付中。定員になり次第締め切り

**ホール貸し出し抽せん会**

抽せん日	大ホール	小ホール・展示ホール(5市1町内)
8/11 (水)	17年 8月分	17年3月分
9/11 (土)	17年 9月分	17年4月分
10/11 (祝)	17年10月分	17年5月分

8月からインターネット・携帯電話・一般家庭電話または直接窓口にて「抽せん申込み」の受け付けをいたします。

■インターネット・携帯電話での利用は事前登録が必要  
抽せん申込み期間:毎月1日～10日  
抽せん結果:毎月12日(メール・窓口にて通知)  
使用の確定:当選した方は抽せんのあった月の12日～18日に窓口での使用申込み手続きが必要です。  
なお、19日以降は上記方法にて通常予約可能  
\*期間内に窓口での使用申込みをされない場合は当選の権利が取り消しとなります  
\*8/1 (日) 14:00からホールフロントにて12月～17年2月の小ホールギャラリーの抽せんあり  
\*5市1町とは、越谷市、草加市、八潮市、三郷市、吉川市、松伏町

**イベントガイド  
GUIDE**

開館時間  
9:00～21:30

(財)越谷コミュニティセンター

**サンシティ**

☎985-1111 (代)

ホームページアドレス <http://www.mesh.ne.jp/suncityhall/> Eメールアドレス [suncityhall@mtf.biglobe.ne.jp](mailto:suncityhall@mtf.biglobe.ne.jp)

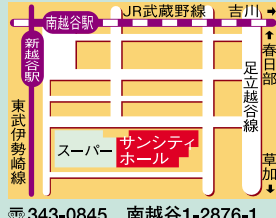

チケット予約専用電話  
☎985-1112  
受付時間 9:00～19:00  
(月曜休館・月曜日が祝日に  
あたるときは翌日)  
FAX. 985-1119  
(ファクスでのチケット申込み  
はできません)

**由紀さおり・安田祥子童謡コンサート  
「歌うた唄vol.7」**

～歌声が若かった頃～



9/25 (土)

時 15:00開演  
料 S席5,000円 A席4,000円  
\*未就学児の入場不可

**前売券  
発売中**

**松竹大歌舞伎  
二代目中村魁春襲名披露**



7/28 (水)

時 18:00開演  
料 松江改め 中村魁春  
中村吉右衛門  
中村東蔵ほか

演 一.双蝶々曲輪日記 引窓  
二.襲名披露 口上  
三.仮名手本忠臣蔵 道行旅路の花聲 落人  
料 特等席5,000円 一等席4,500円  
二等席4,000円

**サンシティクラシック・ティータイムコンサート  
園田高弘ピアノ・リサイタル**

時 14:00開演  
演 ベートーヴェン/ピアノソナタ第24番  
ショパン/ピアノソナタ第3番  
武満徹/遮られない休息より第1曲ほか

10/9 (土)

料 指定席/一般3,500円  
学生2,500円  
自由席/一般3,000円  
学生2,000円  
(コーヒー・紅茶付き)  
\*未就学児の入場不可



**スロヴァキア国立歌劇場  
オペラ「椿姫」全3幕**

<日本語字幕付>

時 17:30開演  
演 リスト(予定)/ルビツァ・  
ヴァルギツォヴァ、  
ヨゼフ・クランドラク  
指揮/現田茂夫  
料 S席12,000円  
A席 8,000円  
B席 6,000円  
C席 4,000円  
学生A席5,600円  
学生B席4,200円  
\*未就学児の入場不可



11/14 (日)

**満漢全席  
クレイジーケンバンドショー-2004**

8/17 (火)

時 18:30開演  
料 5,250円(全席指定)



**劇団四季のファミリー・ミュージカル  
王様の耳はロバの耳**

8/25 (水)



時 18:30開演 前回公演より  
料 S席5,250円 A席4,200円 B席3,150円  
\*3歳以上は有料

**古謝美佐子&夏川りみジョイントコンサート  
「沖縄のこころのうた」**

9/16 (木)



時 18:30開演  
料 S席4,000円 A席3,500円

\*各催物については、サンシティへお問い合わせください。また、内容・料金等については一部変更になる場合があります

時日時・期間 出演者 演目・曲目 入場料 対象・定員 参加費 申込み 問合せ



かかく こはじの  
**科学事始** ~わくわく体験・夢・感動~  
子どもから大人まで体験できます!

# 夏休み大特集!

7/21~8/31に開催

## 大人と子どもの科学教室

日時:①7/31(土)  
②8/1(日)いずれも10:00~11:30  
会場:実験室  
内容:①光であそぼう(工作)  
②台所は科学実験室だぞ!  
対象:小学5年生以上20人(親子でも参加できます)  
参加費:1人200円  
申込み:開催日3日前まで(電話可)



## ミニワークショップ



午前の部  
**顕微鏡で見よう**  
日時:火曜~金曜日10:30~12:30  
内容:双眼実体顕微鏡を使って、身近なものをみます  
対象:どなたでも  
参加費:無料

## 午後の部 浮沈子「謎のウイタリシズンダリ」

日時:毎週火曜・水曜日 ①14:30~14:55  
②15:50~16:15  
対象:小学1年生以上各回20人(先着順)  
参加費:10円  
申込み:各回10分前から受け付け



## 化石の標本「アンモナイト消しゴム」

日時:毎週木曜・金曜日  
①14:30 ②14:45 ③15:50 ④16:05  
対象:小学1年生以上各回10人(先着順)  
参加費:50円  
申込み:①②14:20~14:45 ③④15:40~16:05

## 指のレプリカ作り

日時:7/31(土)・8月の土曜・日曜日  
製作 13:40~14:15 お渡し 15:10~16:40  
会場:実験室  
内容:型取り材や石膏を使って自分の指とそっくりのレプリカを作ります  
対象:小学3年生以上20人(先着順)  
参加費:50円  
申込み:開始10分前に会場で受け付け



## 科学VTR上映

日時:開館日 ①9:45から ②15:15から  
会場:多目的ホール  
内容:①ノーベル賞を受けた小柴先生から越谷の子どもたちへのメッセージ  
②科学VTR等  
対象:どなたでも  
参加費:無料

## ◆利用案内

- 利用料金  
入場無料。ただし、実験、工作等の実費が必要な場合があります
- 団体利用(15人以上)の方法  
あらかじめご連絡のうえ、科学技術体験センター使用許可申請書を提出し、許可を受けてください
- 多目的ホール(休日を除く火曜・木曜日のみ)、レクチャー室の貸し出し  
貸し出しには次の料金がかかります。  
利用可能日についてはあらかじめお問い合わせください

	多目的ホール	レクチャー室
午前(9時~12時)	5000円	1000円
午後(13時~17時)	8000円	1600円
全日(9時~17時)	1万2000円	2300円

\*越谷市、草加市、三郷市、八潮市、吉川市、松伏町以外の方は上記金額の30%増し

## イベントガイド GUIDE

開館時間  
9:00~17:00



# 科学技術体験センター 愛称 ミラクル

☎ 961-7171

☎ 343-0851 七左町2-205-2

休館日(8月~10月)  
月曜日・9/21・9/24・10/12

## 科学講演会

「日本の南極観測~南極から地球の過去・現在・未来を探る~」

日時:7/25(日)13:30開場  
14:00開演  
会場:多目的ホール  
内容:国立極地研究所 理学博士 宮岡宏さんによる講演のほか、記録映画の上映や衛星回線を使った昭和基地とのQ&Aやライブ映像も行う予定です  
対象:小学5年生以上200人(先着順)  
\*未就学児の入場不可



宮岡宏さんプロフィール  
オーロラ研究の専門家。第28次と40次越冬隊に参加し、第40次には副隊長を務めました。

## 特別事業

### 木材加工 「フラワーボックスを作ろう」

日時:8/22(日)13:15~16:15  
会場:工作室  
内容:木材を加工して、夏休みの工作にぴったりのすてきな鉢入れを作ります  
対象:小学5年生以上15人(小学生は保護者同伴)  
参加費:1700円(予定)  
申込み:7/21(水)から(電話可)



### ムードランプ

日時:9/26(日)13:15~16:15  
会場:工作室  
内容:秋の夜長を彩る和紙を使ったムードランプを作ります  
対象:小学5年生以上15人(小学生は保護者同伴)  
参加費:1500円(予定)  
申込み:9/1(水)から(電話可)

## 一般科学実験・工作体験

### 月ごとにかわるおもしろメニュー!

#### 科学実験体験

日時:平日14:00から 土曜・日曜日、祝日①10:00から ②14:00から  
会場:実験室  
対象:小学5年生以上20人

#### 科学工作体験

日時:平日15:30から 土曜・日曜日、祝日①11:30から ②15:30から  
会場:工作室  
対象:小学5年生以上20人

月	科学実験体験	科学工作体験
7月	蛍の光を作ろう	グライダーを飛ばそう
8月	シャボン玉の不思議	虹色万華鏡パートII
9月	キッチン電池	ポンポン船を作ろう

- \*実験・工作体験は実費が必要な場合があります
- \*水曜・金曜日は学校利用日となっており、実験・工作体験が中止となる場合があります
- \*夏休み期間中は工作体験が平日10:30の回もあります

小学1年~4年生のお子さんは保護者といっしょに入室し、見学することができます(科学実験・工作体験はできません)。未就学児は安全上の配慮により、入室をご遠慮ください



イベントガイド  
**GUIDE**

開館時間  
9:00~17:00

**児童館コスモス**

☎ 978-1515



休館日(8月~10月)  
月曜日・祝日・9/21・10/12

〒343-0042 千間台東2-9

**夏のイベント《前期》7/21(水)~8/1(日)**  
**「科学であそぼう!コスモスランド」**

**特別企画展「21世紀は科学の世紀  
偉大なる科学者に学ぼう!」**

日 時: 7/21(水)~8/1(日) 9:00~16:45  
(7/21は10:00からオープニングセレモニー。8/1は15:00まで)  
内 容: ①ガリレオ・ガリレイ、ニュートン、アルキメデスそして日本の  
科学者たちの発見を体験してみよう  
②サイエンスチャレンジ・カードに挑戦しよう  
③宇宙の絵画コンテスト・優秀作品展示コーナー  
④スペシャルサイエンスショー  
⑤夏休み科学教室…申込みは7/3(土) 9:00から(電話のみ)

**チャレンジランキング**

日 時: 7/21(水)~23(金)・25(日)  
13:30~15:00  
7/24(土) 10:00~11:30  
対 象: 小学生以上



**歌のおがさんとせんげん台  
児童合唱団のコンサート**

日 時: 7/24(土) 14:00~15:00  
対 象: 乳幼児~小学生

**夏のイベント《後期》8/21(土)~29(日)**  
**「学びと遊び、ふれあい体験」**

**ウィークリーサイエンスショー**

日 時: 8/21(土)~29(日)  
13:30~13:50  
内 容: コスモス博士が週替わりで  
いろいろな実験を紹介します



**おぼけ屋敷**

日 時: 8/21(土)・22(日)  
①10:00~11:30  
②13:30~15:00

**ドッジボール大会**

日 時: 8/29(日)  
14:00~16:00  
対 象: 小学生  
申込み: 8/15(日) 9:00から

**夏休みチャレンジ体験!  
「だるま作りと手焼きせんべい体験」**

日 時: 8/24(火)  
9:30~12:00  
対 象: 幼児(保護者同伴)  
~大人30人

**日替わり工作(パート2)**

日 時: 8/25(水)~27(金)  
・29(日) 14:00~15:00

参加費: 1000円(材料費・保険代)  
\*飲み物・おみやげ付き  
申込み: 8/6(金) 9:00から  
(電話のみ)

**ミュージカルファンタジー**

日 時: 8/28(土)  
14:00~16:00

詳しくは「コスモスだより イベント  
特集号」をご覧ください

**宇宙センター見学会**

日時	8/4(水) 8:30~16:30
行き先	筑波宇宙センター・つくばエキスポセンター
対象	小学4年生~中学生30人
参加費	220円(予定)
申込み	7/17(土) 9:00から(電話のみ)

**天体観望会**

日時	①9/11(土) いずれも ②10/2(土) 19:00~20:30
内容	①初秋の星空探訪~ペガサス座 の球状星団を中心に ②秋の星空探訪~アンドロメダ大 銀河を中心に
対象	小学生以上(小学生未満は参加不可)
申込み	①8/28(土) ②9/18(土) 9:00から(電話のみ)

**ミルクーママスクール**

日時	9/17(金) 10:30~11:30
内容	もぐもぐ・ごっくん 大きくなーれ ~乳幼児の食生活について~ (管理栄養士による講演)
対象	2歳未満のお子さんを持つ保護者 (保育室あり)
申込み	9/3(金) 9:00から(電話のみ)

**おもしろ科学教室**

日時	9/26(日) 10:00~12:00
対象	小学生以上20人(小学3年生までは 保護者同伴。乳幼児の同伴は不可)
参加費	300円
申込み	9/12(日) 9:00から

**天文台特別公開「部分日食を見よう」**

日時	10/14(木) 10:30~12:30
対象	小学生以上50人(小学生未満は参加不可)
申込み	9/30(木) 9:00から(電話のみ)

**あつまれ!0・1・2**

日時	8/28・9/11・10/9 土曜日 10:00~11:30
内容	育児に関する話・親子で楽しめるリ ズム遊び・パネルシアター・劇など
対象	13年4/2以降生まれのお子さんと 保護者
申込み	当日直接コスモスへ

**子どもクラフト教室**

日時	9/19(日) 10:00~12:00
対象	小学生以上15人
参加費	500円
申込み	9/5(日) 9:00から

**プラネタリウム**

日程・内容	9/12(日)まで 夏の星空と夢の火星旅行 9/18(土)から 秋の星空とうらしま太郎の宇宙旅行
投影日	土曜・日曜日、7/19、夏休み期間 (7/21~8/31)
時間	①11:00 ②14:00 ③15:30
対象	3歳児以上 (3歳未満の乳幼児はご遠慮ください。 未就学児の入場には保護者または 引率者の同伴が必要)
観覧料	1人1回100円(小学生以上)

**赤ちゃんサロン**

日時	8/18(水) 10:00~11:30
内容	赤ちゃんを囲んでのおしゃべりタイム・ 赤ちゃんマッサージなど 講師はの~びる保育園の保育士
対象	開催日当日11カ月までのお子さん と保護者および妊婦の方 *安全のため、対象外のお子さんの 同伴はご遠慮ください
申込み	当日9:55までに直接コスモスへ

\*定員のある行事は申込み順。特に記載の  
ないものは2週間前の同じ曜日から受付。  
市内の方優先(市外の方は1週間前から  
受付)

\*コスモスの行事は毎月発行の「コスモスだより」をご覧ください(内容については一部変更になる場合があります)



# 夏休みイベント わくわくヒマワリ すこやかフェスタ2004

## パート1 「遊び発見!夏休み」 7/17(土)~8/1(日)

特別企画展~わくわく里山探検  
「キノコ・ドングリ・生きものたち」

日 時: 7/17(土)~8/1(日)  
①10:00~12:00 ②14:00~16:00

### わくわく科学教室

#### ◇ヨモギだんごづくり

日 時: 8/1(日) 10:00~12:00  
対 象: 小学生以上の親子15組  
申込み: 7/21(水) 9:00から



### 夏休み特別映画会 「ファインディング・ニモ」

日 時: 7/24(土) ①10:00から ②14:00から  
対 象: 幼児(保護者同伴)、小学生以上  
各回150人

イベントガイド  
開館時間  
9:00~17:00

# 児童館ヒマワリ

☎ 986-3715

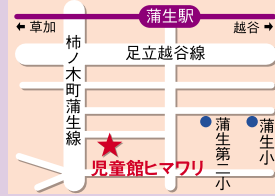

休館日(8月~10月)  
月曜日・祝日・9/21・10/12

☎ 343-0842 蒲生旭町11-35



### ヒマワリこども音楽会 ~東埼玉吹奏楽団~

日 時: 7/18(日) 14:00~15:00

## パート2 「まだまだ遊べる!夏休み」 8/21(土)~31(火)

### おばけ屋敷

日 時: 8/21(土)・22(日)  
①10:00~11:30 ②13:30~15:00  
対 象: 幼児(保護者同伴)、小学生以上

### 夏休みこども縁日

日 時: 8/29(日) 10:00~15:00  
内 容: 子どもたちの運営による、ポップコーン  
やわたがしなどの模擬店  
対 象: 幼児(保護者同伴)、小学生以上

### わくわく科学教室

#### ◇手作りしようよ!動物パン

日 時: 8/25(水) 10:00~13:00  
対 象: 小学生以上の親子12組  
申込み: 8/5(木) 9:00から

#### ◇紙コップで万華鏡

日 時: 8/27(金) 10:00~11:30  
対 象: 小学生以上(1・2年生は保護者同伴) 20人  
申込み: 8/5(木) 9:00から

#### ◇本物の化石を見つけよう

日 時: 8/28(土) 10:00~12:00  
対 象: 小学生以上(1・2年生は保護者同伴) 20人  
申込み: 8/5(木) 9:00から

### おもしろバイオ体験

日 時: 8/21(土) ①13:30から ②14:30から  
対 象: 小学生以上(保護者同伴可) 各回  
10人(先着順)

### おもしろ科学体験「小鳥の水笛をつくろう」

日 時: 8/29(日) ①10:30から ②13:30から  
対 象: 幼児(保護者同伴)、小学生以上  
各回40人

### 夏休み親子工作

#### 紙で作る蒸気機関車 ~蒸気機関車のエースD51をつくろう

日 時: 8/15(日) 9:30~16:00  
対 象: 小学生以上の親子6組  
申込み: 7/21(水) 9:00から

### 幼児クラブ(後期)

日 時: 10/6~12/15の毎週水曜日  
9:45~10:45(全10回)  
対 象: 市内在住の12年4/2~13年4/1  
生まれの幼児と保護者24組  
申込み: 往復はがきに、住所・子の氏名(ふりがな)  
・性別・生年月日・電話番号を  
記入し、9/21(火)までにヒマワリへ。  
9/22(水) 10:00から公開抽せん

### のびのび親子教室

対 象: 市内在住の2歳の幼児と保護者25組

#### ◇新聞紙であそぼう

日 時: 9/3(金) 10:30~11:30  
申込み: 8/21(土) 9:00から(電話のみ)

#### ◇親子で運動会

日 時: 10/1(金) 10:30~11:30  
申込み: 9/19(日) 9:00から(電話のみ)

\*日時・内容等は変更になる場合があります。詳しくはヒマワリへお問い合わせください

### お父さんと遊ぼう

日 時: 8/7(土) 10:30~11:30  
対 象: 2~3歳の幼児と父親または両親25組  
申込み: 7/21(水) 9:00から

### やんちゃたいむ

対 象: 市内在住の3歳以上の幼児と保護者25組

#### ◇魚つりで遊ぼう

日 時: 9/16(木) 10:30~11:30  
申込み: 9/7(火) 9:00から(電話のみ)

#### ◇親子のミニ運動会

日 時: 10/21(木) 10:30~11:30  
申込み: 10/6(水) 9:00から(電話のみ)

### 科学にひたるひとときin越谷

#### しゅぼしゅぼ~真空ポンプであそぼう

日 時: 8/8(日) 13:30~15:30  
対 象: 小学2年生以上60人  
(2・3年生は保護者同伴)  
申込み: 7/21(水) 9:00から

### 平成16年度後期クラブ員募集

クラブ名	日時	対象	申込み
七宝焼クラブ	10/2(土)から全4回 14:00~16:00	小学4年生以上20人	
ラケットテニスクラブ	10/9(土)から全8回 9:00~10:30	小学4年生以上20人	9/18(土) 9:00から
卓球クラブ	10/10(日)から全8回 9:00~10:30	小学生以上30人	
生物クラブ	10/10(日)から全6回 9:30~11:30	小学4年生以上25人	
パソコンクラブ	10/23(土)から全6回 9:30~11:30	小学4年生以上20人	
陶芸クラブ	10/24(日)から全5回 9:30~12:00	小学4年生以上20人	10/5(火) 9:00から
ヒマワリくらぶ	10/24(日)から全6回 10:00~12:00	小学1~3年生35人	

### 親子リトミック教室

日 時: 11/12・19・26の金曜日  
11:00~12:00(全3回)  
対 象: 市内在住の12年4/2~13年4/1  
生まれの幼児と保護者20組  
申込み: 往復はがきに、住所・子の氏名(ふりがな)  
・性別・生年月日・電話番号を記入し、  
10/27(水)までにヒマワリへ。  
10/28(木) 10:00から公開抽せん

### ミルキーママ・スクール

日 時: 10/14(木) 10:30~11:30  
内 容: 救急救命士による、突然のケガの対  
処法・応急処置の方法についてのお話と実技講習  
対 象: 市内在住の0~2歳の乳幼児を持つ  
保護者20人  
\*ボランティアによる保育あり  
申込み: 9/18(土) 9:00から

## 悪徳商法撃退講座

日時：8/7(土) 12:30~14:00  
 会場：教養娯楽室  
 内容：「高齢者をねらった悪徳商法」その予防と対策について  
 対象：市内在住の60歳以上の方  
 費用：無料  
 申込み：当日直接けやき荘へ

## ふれあいデー(一般開放日)

日時：7/25(日)・9/12(日)  
 内容：入浴や卓球、ゲーゴルゲームなど  
 対象：市内在住の方なら、どなたでも参加できます  
 費用：無料

## 税務相談

日時：9/9(木) 13:00~15:00  
 対象：60歳以上の方

### けやき荘をご利用になれない日

9/17(金) 午前中 浴室  
 消防訓練のため

10/9(土) 終日 全館  
 出羽地区敬老会のため

イベントガイド  
**GUIDE** 開館時間 9:30~16:00  
 老人福祉センター  
**けやき荘**  
 ☎ 965-5822

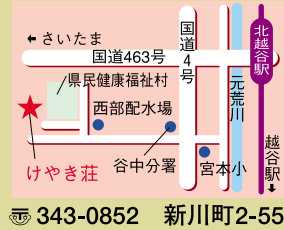

## 生活・健康相談

日時：開館日の10:00~15:15  
 対象：60歳以上の方



## バンパー大会

日時：9/29(水) 10:00~12:00  
 内容：参加人数によりトーナメントまたはリーグ方式で開催します  
 対象：市内在住の60歳以上の方 32人(申込み順)  
 費用：無料  
 申込み：9/10(金)から直接けやき荘へ

休館日	8月	1(日)・9(月)・15(日)・23(月)・29(日)
	9月	5(日)・13(月)・19(日)・20(祝)・23(祝)・27(月)
	10月	3(日)・11(祝)・12(火)・17(日)・25(月)・31(日)

●巡回バス以外にも、北越谷駅西口から「けやき荘」まで直通バスを運行しています(休館日を除く)

発車	時刻	発車	時刻
北越谷駅西口	9:10	けやき荘	12:40
	10:10		14:10
	11:40		15:40



## 第10回くすのき祭

日時：9/28(火)~10/3(日)  
 9:30~16:00  
 \*10/3(日)は14:00まで  
 内容：くすのき荘で活動しているクラブの発表会  
 対象：市内在住の方なら、どなたでも見学できます

### くすのき荘をご利用になれない日

9/27(月) 14:00以降 全館  
 くすのき祭準備のため

10/3(日) 14:00以降 全館  
 くすのき祭片付けのため

イベントガイド  
**GUIDE** 開館時間 9:30~16:00  
 老人福祉センター  
**くすのき荘**  
 ☎ 979-6600

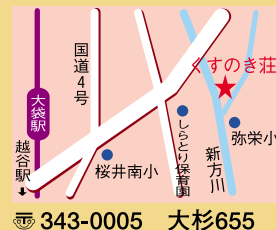

## ふれあいデー(一般開放日)

日時：8/15(日)・10/17(日)  
 9:30~16:00  
 内容：映画上映ほか  
 対象：市内在住の方なら、どなたでも参加できます  
 費用：無料

## 生活・健康相談

日時：開館日の10:00~15:00  
 対象：60歳以上の方

休館日	8月	2(月)・8(日)・16(月)・22(日)・30(月)
	9月	6(月)・12(日)・20(祝)・21(火)・23(祝)・26(日)
	10月	4(月)・10(日)・11(祝)・18(月)・24(日)





イベントガイド  
**GUIDE**

開館時間  
9:30~16:00

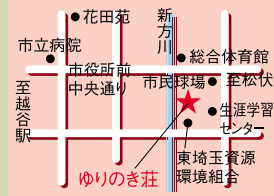

老人福祉センター  
**ゆりのき荘**  
☎ 992-6601

☎ 343-0011 増林3-2-2

**リハビリなんでも相談**

月に1回、理学療法士がリハビリについての相談をお受けします  
☆腰が痛い・肩があがりにくい・ひざが痛い・最近足腰が弱くなってきた  
☆機能回復訓練室の機械の使い方など

日 時: 毎月第1木曜日 9:30~11:30

会 場: 機能回復訓練室

内 容: 機能訓練の方法、腰痛予防、筋力向上、体力向上、血圧測定など

**生活・健康相談**

日 時: 開館日の10:00~15:00

対 象: 60歳以上の方



**ふれあいデー  
(一般開放日)**

日 時: 毎月第3土曜日  
9:30~16:00

内 容: 卓球、昔の遊びなど  
対 象: 市内在住の方なら、どなたでも参加できます  
費 用: 無料

**税務相談**

日 時: 9/9(木) 10:00~12:00  
対 象: 60歳以上の方

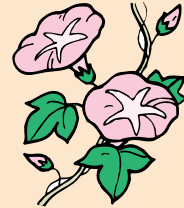

休館日	8月	2(月)・9(月)・16(月)・23(月)・30(月)
	9月	6(月)・13(月)・21(火)・27(月)
	10月	4(月)・12(火)・18(月)・25(月)

\*掲載内容は都合により変更になる場合があります。詳しくは、ゆりのき荘へお問い合わせください

**8月~10月**

**老人福祉センター  
巡回バス日程表**

\*巡回バスの各コース内容については、各老人福祉センターへお問い合わせください

コース	8月		
	けやき荘	くすのき荘	ゆりのき荘
A	26(木)	3(火)	11(水)
B	27(金)	4(水)	12(木)
C	31(火)	5(木)	13(金)
D	—	6(金)	24(火)
E	—	10(火)	25(水)
F	3(火)	11(水)	26(木)
G	4(水)	12(木)	27(金)
H	5(木)	13(金)	31(火)
I	6(金)	24(火)	—
J	10(火)	25(水)	—

コース	9月		
	けやき荘	くすのき荘	ゆりのき荘
A	24(金)	3(金)	14(火)
B	28(火)	7(火)	15(水)
C	29(水)	8(水)	16(木)
D	1(水)・30(木)	9(木)	17(金)
E	2(木)	10(金)	22(水)
F	3(金)	14(火)	24(金)
G	7(火)	15(水)	28(火)
H	8(水)	16(木)	29(水)
I	9(木)	17(金)	1(水)・30(木)
J	10(金)	22(水)	2(木)

コース	10月		
	けやき荘	くすのき荘	ゆりのき荘
A	22(金)	5(火)	14(木)
B	26(火)	6(水)	15(金)
C	27(水)	7(木)	19(火)
D	28(木)	8(金)	20(水)
E	1(金)・29(金)	13(水)	21(木)
F	5(火)	14(木)	22(金)
G	6(水)	15(金)	26(火)
H	7(木)	19(火)	27(水)
I	8(金)	20(水)	28(木)
J	13(水)	21(木)	1(金)・29(金)

# こしがや行事予定

日程は変更になる場合があります  
時間などのお問い合わせは広報広聴課 ☎ 963119117 へ

## 8月

陸上競技大会 ■ 1日(日) しらこぼと運動公園競技場  
南越谷阿波踊り ■ 21日(土)・22日(日) 新越谷駅周辺  
夏休みこども縁日 ■ 29日(日) 児童館ヒマワリ



南越谷阿波踊り



夏休みこども縁日

## 9月

敬老会



中学校発明創意工夫展

彩の国まごころ国体夏季大会 ■ 11日(土)～14日(火)  
しらこぼと運動公園競技場・第2競技場  
中学校発明創意工夫展  
■ 18日(土)・19日(日) 児童館コスモス  
敬老会 ■ 20日(祝) サンシティ



## 10月

小中学校日本文化伝承の集い

■ 8日(金) こしがや能楽堂

越ヶ谷秋まつり ■ 9日(土)・10日(日) 越ヶ谷地内

彩の国まごころ国体炬火採火式

■ 15日(金) 科学技術体験センター

彩の国まごころ国体大会旗・炬火リレー

■ 16日(土) 市内各地

苗木の無料配布 ■ 中旬 中央市民会館東側広場

彩の国まごころ国体秋季大会

■ 23日(土)～28日(木) 総合体育館、市民球場



越ヶ谷秋まつり



苗木の無料配布

### INSIDE STORY 楽屋裏

この春で、就職して10年目を迎えました。広報広聴課へ異動して3カ月、今まで経理業務で愛用してきた電卓をカメラに持ちかえて、試行錯誤の毎日を送っています。1日も早く業務に慣れ、皆さんのところへ(1人で)取材に行けるようになりたいと思っています。

いつまでも初心を忘れずに頑張ります。よろしくお願ひします。  
(光)