

こしがや

『広報こしがや季刊版』は4月・7月・10月・1月の15日に発行。
季刊版のほか『お知らせ版』(毎月1日)を発行しています



平成19年4月に開校した越谷市立城ノ上小学校

〈まちは楽しい宝島〉 水辺のあるまちづくり 越谷レイクタウン事業	2 ~ 7
🏠🏡🏢 この春オープンの新しい施設を紹介します	8 ~ 9
特集 あなたのいきいきライフを応援します！地域包括支援センター	10 ~ 13
特集 写真で振り返る 越谷...①	14 ~ 15
お知らせ 考えてみましょう！都会の野生動物と上手に共存する方法	16
ときめき★インタビュー 男子バレー 八子大輔 (やこ だいすけ) さん	17
《イベントガイド》 サンシティ、科学技術体験センター、児童館コスモス・ヒマワリ、 老人福祉センターけやき荘・くすのき荘・ゆりのき荘	18 ~ 23

「生涯学習メニューTRY(トライ)」が折り込まれています



越谷レイクタウン事業

水辺のあるまちづくり
親水文化創造都市

親水文化創造都市 4つの柱 Concept

- 大相模調節池による治水安全性の向上
- 広大な水面と水際を活用したライフスタイルの形成
- 健康・福祉拠点の形成
- 越谷レイクタウン駅を中心とした広域複合拠点の形成

【事業概要】	
事業名称	越谷都市計画事業 越谷レイクタウン特定土地区画整理事業
施行者	独立行政法人都市再生機構
所在地	相模町、大成町、川柳町、東町の各一部
施行面積	約225.6ha
事業計画認可日等	平成11年12月24日 【平成18年10月4日(第2回変更)】
事業年度	平成11年度～平成30年度 (清算期間5年を含む)
総事業費	約897億円
減歩率	合算40.6%(公共24.3%、保留地16.3%)

【計画戸数と計画人口】	
計画戸数	約7,000戸
計画人口	約22,400人

【大相模調節池事業の概要】	
面積	39.5ha (東埼玉道路区域を含む)
調節容量	120万m ³
事業手法	総合治水対策特定河川事業

*事業計画については、独立行政法人都市再生機構 (☎967-0100)へお問い合わせください



平成19年1月撮影

越谷レイクタウン事業は、平成8年に都市計画決定、平成11年12月の事業認可を経て、独立行政法人都市再生機構により越谷レイクタウン特定土地区画整理事業として進められています。今年度末には、越谷レイクタウン駅が開業し、JR武蔵野線北側の一部についてまちびらきとなる予定です。左図面の――線内の区域がまちびらき時点での供用開始となる区域です。



越谷レイクタウン事業は、土地区画整理事業と大規模な調節池整備とを一体的に進めることにより、広大な水辺空間と都市生活空間を融合させた全国で初めてのモデル的なまちづくりであり、「親水文化創造都市」の形成をめざしています。

越谷レイクタウン地区は、越谷市の東南部に位置し、東京都心から約22km、計画面積約225.6ha、計画人口約22,400人の大規模なまちとなる予定です。上野にある不忍池のおよそ3倍の広大な湖を地区中央に内包するまちは、わが国では他に例がなく、水辺の周辺には、住宅、商業、業務等の施設を配置する予定となっています。平成20年春のまちびらきに向けた越谷レイクタウン事業の整備状況や概要等についてご紹介します。



イメージ図であり、実際とは異なります

【問合せ】都市計画課 ☎963-9221 FAX 965-0948 メール 10101100@city.koshigaya.saitama.jp

調節池周辺の整備イメージ

大規模な調節池は、周辺の市街地を浸水の被害から守る役割を果たす重要なものです。こうした洪水調節機能だけでなく、水辺に沿って周回できる遊歩道(レイクサイドウォーク)の設置や、一部の護岸を緩やかな傾斜にするなど、市民の皆さんが身近に水と親しめる潤いのある空間として計画されています。北側大水面の駅前センター側の水辺は、賑わいと憩いのある空間や階段護岸、栈橋、水上ステージなどのイベントゾーンとして、北西側の水辺は、自然環境と調和した生物生息空間や人と自然がふれあえるビオトープゾーンなど、さまざまな形態での利用を踏まえた整備が予定されています。

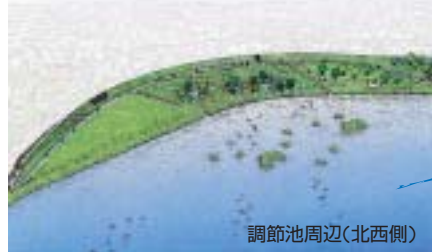

提供：都市再生機構



提供：都市再生機構

戸建住宅および集合住宅の整備イメージ

駅北西の街区では、大和ハウス工業(株)・大栄不動産(株)JVにより、約2.0haに集合住宅500戸、池を挟んで約3.2haに戸建住宅132戸の建設が予定されています。



提供：大和ハウス工業(株)・大栄不動産(株)

越谷レイクタウン駅(全景)



越谷レイクタウン駅



提供：JR東日本旅客鉄道(株)

道路・公園の整備イメージ

都市計画道路

- ① 川柳大成町線(幅員27m)
- ② レイクタウン環状線(幅員29m)
- ③ レイクタウン中央線(幅員21.5m)
- ④ レイクタウン北線(幅員20m)
- ⑤ レイクタウン駅北口線(幅員20m)
- ⑥ 北口駅前交通広場(面積6,500m²)
- ⑦ 見田方遺跡公園(面積26,000m²)

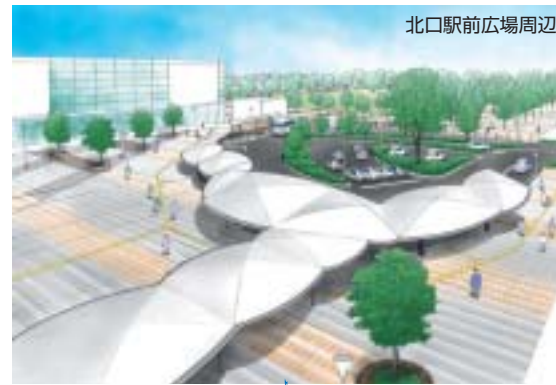

提供：都市再生機構

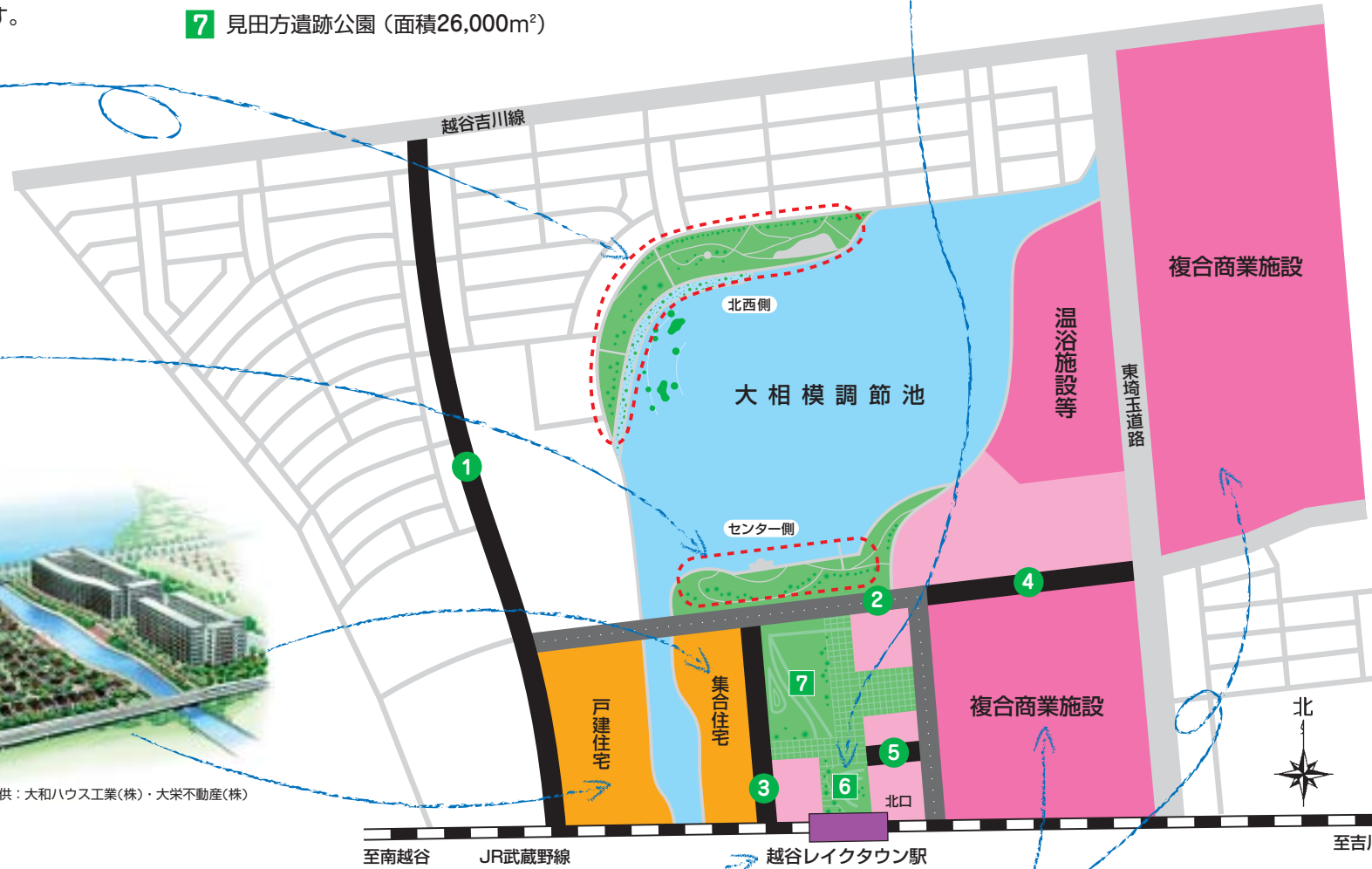

越谷レイクタウン駅整備イメージ

越谷レイクタウンのほぼ中央に建設中のJR武蔵野線新駅については、その駅名が「越谷レイクタウン駅」と決定し、今年度末の開業が予定されています。

- 【施設概要】①駅舎：高架下駅舎 ②ホーム形式：高架構造、相対式2面2線
③ホーム長：8両編成(170m) ④自由通路：幅員約13m、延長約23m
⑤バリアフリー設備：エレベーター、エスカレーター、多機能トイレ等

駅へのアクセス道路としては、JR武蔵野線北側の幹線道路(駅北口駅前交通広場を含む)が整備されますので、越谷市内からは越谷吉川線および整備された幹線道路を使って、また、東京外かく環状道路の草加方面からは東埼玉道路を使って駅までアクセスが可能となります。

各図面は、イメージであり、変更されることがあります

複合商業施設用地の整備イメージ

駅北東の街区(約8.3ha)および東埼玉道路東側の街区(約17.8ha)にはイオン(株)による複合商業施設が計画されています。施設内容については、シネマコンプレックス、アミューズメント施設、スーパーマーケット、各種専門店、飲食店等が予定されています。



提供：イオン(株)

まちびらきに向けた

レイクタウン整備状況

今年度末予定の越谷レイクタウン駅開業時の状況は、主にJR武蔵野線の北側が整備されます。
北口駅前広場を含む幹線道路、駅前の見田方遺跡公園は完成し、越谷レイクタウンを特徴づける大規模な調節池は、おおむね完成する予定です。
住宅については、駅北西の街区に、民間デベロッパーによる分譲住宅(集合・戸建)が建設され、その一部について入居が予定されています。そのほか、駅北東の街区および東埼玉道路東側の街区には複合商業施設が開業され、調節池東側の街区には温泉施設等が計画されています。

湖畔とまちをつくる

見田方遺跡公園

越谷レイクタウン駅から大相模調節池に向けての景観軸がとおり、地区の顔となる公園になります。



越谷レイクタウン駅

レイクタウン地区を通るJR武蔵野線は平成16年6月に高架となりました。越谷レイクタウン駅は、南越谷駅と吉川駅の間に開設されます。



レイクタウン中央線



レイクタウン環状線



レイクタウン北線



JR武蔵野線の車窓から



川柳大成町線



平成20年春のまちびらきに向けて、現在の越谷レイクタウン事業の整備状況についてお知らせします。

いま、越谷レイクタウン事業の整備は
ここまで進んでいます！

大相模調節池



調節池が整備されることにより、安全性が格段に高まり、浸水被害から、まちを守ります。また、広大な水辺に沿って周回できる遊歩道や湖畔林が計画され、市民の皆さんの憩いの場として整備されます。



いずれの写真も平成19年3月撮影です

現場見学会

市民の方を対象に、越谷レイクタウン地区の整備状況について見学会を予定しています。

詳しくは、広報こしがやお知らせ版等でお知らせします。

平成20年春
まちびらき【一部】

平成18年10月4日
事業計画変更認可【第2回】

平成15年12月22日
事業計画変更認可【第1回】

平成11年12月24日
事業計画認可

平成8年5月10日
都市計画決定



増林地区センター・公民館

問合せ ☎962-2855 (増林3丁目4番地1)

教育センター

問合せ ☎960-4150

市内で6カ所目となる大型地区センター・公民館で、4つの機能(生涯学習、地域コミュニティ、地域福祉、防災救援)を備えるほか、行政サービス業務を行っています。また、新設する教育センターでは、地域に根ざした教育を推進し、幼児教育・学校教育・青少年教育など、教育の充実発展を図ります。(地図は8ページ参照)



談話・展示ホール



学習室



多目的ホール



城ノ上小学校

問合せ ☎960-3000 (増林6066番地1)

市内で30校目となる小学校で、東越谷小学校の児童数の増加に伴い、学校規模の適正化を図るために新設されました。



学校行事のなかで多目的に使用できる「ふれあいルーム」を設けました。



環境に配慮して、夜間電力や雨水の有効活用、太陽光を利用した発電設備を備えました。

この春オープンの新しい施設を紹介します

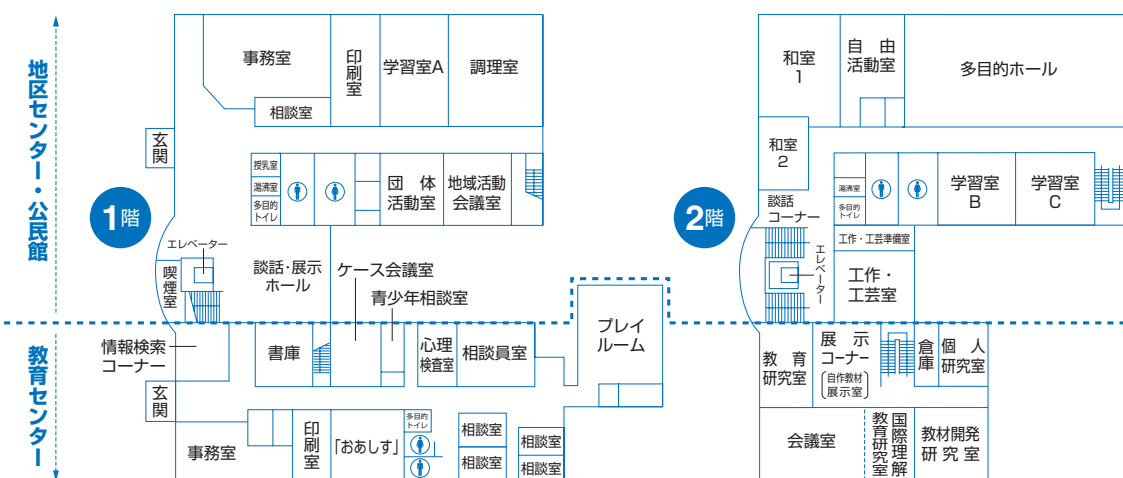

こまき保育園 (幼稚園・保育園一体化施設)

問合せ ☎985-0016 (大間野町5丁目239番地2)

市内で3カ所目の幼稚園と保育園を一体化した施設「こまき保育園」が開園しました。保育所待機児童の解消と地域の子育て支援の拠点となるこの「幼保一体施設」は、こまき幼稚園の敷地を活用し、新たに木造平屋建ての園舎を整備し、幼稚園を運営する学校法人が運営しています。

対象は、保育の必要性が高く入園要望の多い1歳～2歳児で定員は20人です。埼玉県認可による小規模保育所として、児童福祉施設の基準に沿った適正な保育所運営を目指し、幼稚園児との異年齢交流などの特色を生かした保育を行います。



丸太の家

談話コーナーとして各階に壁などの素材が異なる小空間を設けました。



テントの家



多様な学習内容や形態に柔軟に対応できるようにオープン型の教室にしました。

一般高齢者施策

- 健康づくり講演会
- 食生活改善教室
- 生きがいづくり講演会
- 寝たきり予防教室
- 介護家族健康教育
- 介護予防啓発パンフレットの配付



介護予防事業

- 体の運動器の機能向上
- 低栄養改善
- 口腔機能の向上
- 閉じこもり予防、改善の支援
- 認知症予防、改善の支援
- うつ予防、改善の支援
- すこやかサービス
- ふれあいサービス
- 食の自立支援事業



看護師による血圧検査も受けられます

うだはるきち
宇田春吉さん
(81歳)大成町在住

介護予防といっても、普通の食生活に関して考えさせられる、ためになるお話が聞けたり、みんなで楽しく健康運動ができたりするので、毎回来るのが楽しみです。



〈運動器の機能向上事業〉ゴムと風船を使ったりハビリ運動。みんなで楽しく腕の筋肉をきたえます

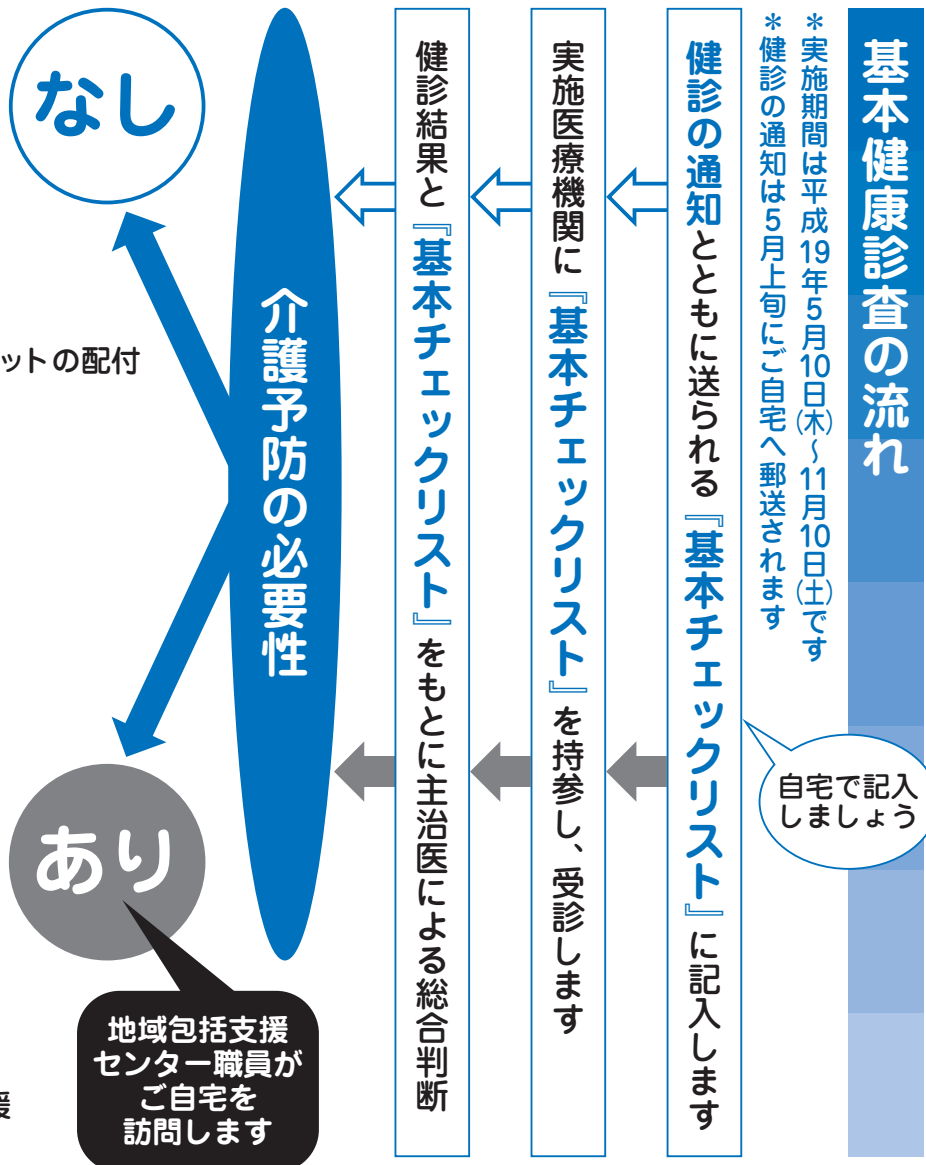

65歳以上の方は基本健康診査を受けましょう！



Aさん(70歳)
シルバー人材センターに登録して、働いています。



Bさん(69歳)
趣味の社交ダンスはやめてしまいました。



Cさん(80歳)
要介護認定を受けました。

介護保険によるサービスを受けることになりました。

あなた(または、家族や親せきは)どの人に近いのですか？

皆さんは、地域包括支援センターをご存じでしょうか？
自分は介護が必要ないから関係ないと思っはいませんか？
そこで、今号では、皆さんに地域包括支援センターをより身近に感じていただけるよう、地域包括支援センターの役割と活動について紹介します。

問合せ 高齢介護課 ☎963-9163

地域包括支援センター

あなたのいきいきライフを応援します！

地域包括支援センターとは…

介護が必要ではない方でも利用できる
高齢者のための地域のお助け拠点です。

- さまざまな相談ごとをお聞きします
- 暮らしやすい地域のために、医療機関や行政その他の関係機関と連携しています
- 介護予防や健康維持のお手伝いをします
- 高齢者の権利を守ります

地域包括支援センターの疑問あれこれ

質問 住んでいる地区の地域包括支援センターしか利用できないのですか？

答え お近くの支援センターの利用をお勧めしていますが、地区外の支援センターでも利用できます。

質問 地域包括支援センターの利用にはどのくらいの費用がかかるのですか？

答え 市内の地域包括支援センターの相談などの利用は無料です。

質問 どのような相談をしても大丈夫なのですか？

答え 例えば、以下のような相談ごとでもお聞きします。

相談① 悪質な訪問販売やオレオレ詐欺にありました。

答え 地域包括支援センターでは消費生活センターや行政と協力して支援します。

相談② これからの財産管理が心配です。

答え 成年後見制度の利用の支援をします。

成年後見制度とは…

判断能力が十分でない人の代わりに財産管理や契約行為などを行う人(親族や知人や法律の専門家など)を裁判所に選任してもらい、高齢者の権利や財産を守る制度です。

相談③ 近所の高齢者が虐待されているようです。

答え 虐待を発見した方や疑わしいと思った方は、市や地域包括支援センターにご相談ください。通報したことによる不利益はありませんのでご安心ください。また虐待をしてしまった介護者の方のご相談もお受けしています。

高齢者の虐待とは…

身体的虐待、介護・世話の放棄・放任、心理的虐待、性的虐待、経済的虐待があります。

まずは、お近くの各地域包括支援センターへご相談ください!!

市内地域包括支援センター



ろくがわ ようすけ
六川洋介さん
(社会福祉士)

地域包括支援センターでは、専門職の資格を持った職員がさまざまな事例に迅速に対応しています。例えば、看護師に、地域で健康に暮らすための相談ができたり、社会福祉士に悪質な詐欺や虐待に関する相談ができます。支援センターに直接来ることが困難な場合には、自宅にお伺いもしますので、まずはお電話ください!



マシンを使った
介護予防も
できます



いのせ みきこ
猪瀬美希子さん
(主任ケアマネジャー)

大吉調節池での散歩やジョギングの途中に地域包括支援センターに立ち寄って相談される方もいらっしゃいます。ご高齢になってもお元気で過ごせるように、介護予防のことなどお気軽にご相談ください。こちらからも地域活動に積極的に参加して、身近で親しみやすい地域包括支援センターを目指していきます。



玄関に入って
すぐに
相談できます

《越谷市の地域包括支援センター 一覧》

名称	所在地	電話番号	主な担当地区
シルバーケア敬愛	平方272-1	970-2015	桜井
キャンベルホーム	大吉552-1	977-3310	新方・大沢
憩いの里	増森1-85	963-3331	増林
越谷ホーム	南荻島1987	978-6500	荻島・北越谷
たいこう大孝	七左町4-154	985-3303	出羽
かけはし	蒲生2-9-30	985-4700	蒲生
越谷なごみの郷	川柳町3-60-1	990-0753	大相模・川柳
越谷市社会福祉協議会	東越谷2-12-1	966-1851	越ヶ谷
新越谷病院	元柳田町6-45	964-1911	南越谷
あいあい (平成19年4月オープン)	大竹831-1	971-1077	大袋
越谷市 地域包括総合支援センター	越ヶ谷4-2-1 (市役所内)	963-9163	—

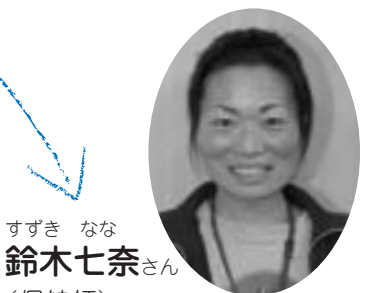

すずき なな
鈴木七奈さん
(保健師)

今年度も、地域の皆様のご要望にお答えして、健康維持のための、さまざまな催しを開いていきますので、たくさんの方のご参加をお待ちしています!



次はどんな
教室を開き
ましょうか

大沢町のまち並み (昭和33年ごろ)

大沢町は、越ヶ谷町とともに南埼玉郡の商工業の中心でした。市内で最も早く停車場が設置された町です。

水練場 (昭和32年ごろ)

越ヶ谷久伊豆神社参道前の寺橋わきでは、毎年、青年団が設けた川の水練場(水泳場)で子どもたちが暑さを忘れて元気に泳いでいました。



蒲生駅 (昭和30年ごろ) 明治32年の停車場設置当時は、通称三軒茶屋(現在の南越谷一丁目辺り)に開設されましたが、のち現在の場所に移されています。



越谷駅 (昭和30年ごろ) 東武鉄道開通当初は、停車場誘致に積極的でなかった越ヶ谷町も、大正8年に停車場新設期同盟会が結成され誘致運動が展開されました。これにより大正9年4月に駅が設置されました。



駅

明治32年8月に東武鉄道北千住・久喜間の鉄道開通に伴い、市内ではまず大沢町に越ヶ谷停車場(現在の北越谷駅)が設置され、同年12月に蒲生停車場が、大正9年に越ヶ谷町に越ヶ谷駅が、大正15年に大袋駅が開設されました。



北越谷駅 (昭和31年) 開設当初は越ヶ谷停車場の駅名でしたが、大正9年に越ヶ谷町に駅が設置されたことにより、「武州大沢駅」に改称され、その後、昭和31年12月の武州大沢駅からの浅草行き折り返し運転の開始にあわせ「北越谷駅」に改称されました。



昭和の大合併から4年 全国543番目、越谷市が誕生

平成20年11月に越谷市は満50歳を迎えます

写真で振り返る越谷：①(昭和33年市制施行当時)

市制施行を記念して行われた祝賀行事は、昭和33年11月2日の市民運動会、武道大会でふたを開け、3日は午前10時から越ヶ谷高校で記念式典、また芸能大会が越ヶ谷小で催されたほか、小・中学生の旗行列、自衛隊音楽隊の演奏などが行われました。

翌日の新聞では祝賀行事について、「田園情緒たっぷり、越谷日ねもす(終日)市制の喜び」との見出しで報じていました。

よりよい未来の都市づくりを指して、昭和33年に誕生した越谷市。平成20年11月の市制施行50周年を目前にし、今号から来年10月に発行する季刊版まで越谷市のまちなみを写真でご紹介します。

◇ ◇ ◇

越谷は、江戸時代には日光道中第三の宿駅にあたり宿場町として商業が発達し、周辺地域の中心地としてにぎわいを見せていました。また、「水郷こしがや」と呼ばれるように多くの河川・用水が流れ、米や野菜を中心に農業が盛んに行われてきたほか、ひな人形、だるま、桐箱などの手工芸品が生産されてきました。こうした農産物や手工芸品は江戸や周辺都市へ送られ、人々の生活を支えてきました。物資の輸送や人々の交通手段として、明治32年、東武鉄道が開通し越ヶ谷停車場(現在の北越谷駅)が開

設されました。大正2年に越ヶ谷町と大沢町に電灯がとり徐々に近代化が進みました。

2町8力村が合併し越谷町が誕生

昭和29年11月には、2町8力村(越ヶ谷、大沢の2町、桜井、新方、増林、大袋、荻島、出羽、蒲生、大相模の8力村)が合併し越谷町となりました。翌30年には旧川柳の一部(伊原上谷、麦塚)が草加町から編入されました。越谷町の誕生に際して、当時の越谷町広報は、「国民祝日「文化の日」の佳き日を迎えた11月3日、2町8力村は合併し、地方自治の本旨である住民の福祉を増進し、行政財政力の有効適切な運営を図り、郷土の発展を期するため「越谷町」建設の第一歩を踏み出したのであります」と記事を掲載しています。

また、合併の理由を「越ヶ谷町を中心とした2町8力村の大同団結により、典型的な生活経済圏の基盤の上に合理的な広域行政を確立し、強力な財政力を確保し、これによって交通網の完成(中略)、上水道等衛生施設の整備等々、農村地帯と市街地との均衡的施策を樹立推進することは、関係町村の福祉を画期的に増進する」としています。

越谷市が誕生 県南東部地域の 中核都市として歩む

昭和33年11月3日、県下で22番目、全国で543番目に市制が施行され、人口4万8318人の「越谷市」が誕生しました。当日は、午前10時から県立越ヶ谷高校を会場に、参加者約900人で記念式典が執り行われました。

考えてみましょう!

都会の野生動物と上手に共存する方法

最近、カラスをはじめとする野生動物と人間との間でさまざまな摩擦が生じています。でも、野生動物たちが一方的に悪いというわけではありません。私たち人間の生活様式が野生動物たちの生態系に影響を与えていることも主な原因の一つです。かわいいからエサをあげたり、い

たずらに傷つけたりして、野生動物たちと接するのではなく、お互いに気持ちよく共存できる環境づくりが大切です。

問合せ 環境保全課 ☎ 963119183

カラス

繁殖期(3月~6月)のカラスにご注意ください!

カラスに襲われる

カラスが人間を襲うのは、主に繁殖期。人間からヒナを守ろうとするための行動です。ほとんどの場合、ヒナが巣立てば攻撃しなくなります(巣作りから巣立ちまでの期間は約2カ月)。巣やヒナに近づいた人間にカラスは威嚇(いかく)をします。威嚇しても人が去らない場合、後ろから頭上をかすめて飛んだり、足でける、つつくなどの攻撃をします。

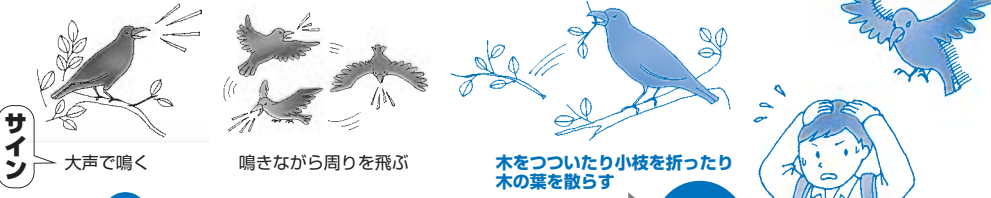

危険度 **小**

- **対策**
- 繁殖期はカラスの巣の近くは迂回を
 - やむを得ず通行する場合は、帽子や傘で身を防ぐ
 - カラスが人間を襲う前に出すサインに気づいて

カラスがごみを散らかしてしまう

ごみの出し方に問題はありますか?カラスにとって生ごみはごちそうです。ごみの減量と出し方でカラスの被害を減らす事ができます。食べ物がなくなればカラスは、そこから次第にいなくなっていきます。

- **対策**
- ごみは収集時間に合わせて出す(収集日の朝8時まで)
 - ビニール袋で出す場合は、口をきちんと閉じる
 - カラスは目がよいので、生ごみは見えないように袋の奥に入れるなど工夫する
 - ネットはごみのはみ出さないようにしっかり覆って掛ける

その他にも...

餌付けされたカラスは積極的に人に近づくようになり、人との間にトラブルを発生させる可能性が高まります。餌付けはやめましょう。また、巣を鉄塔や電柱につくり、巣材に針金ハンガーを使用されると停電などの被害を生じることがあります。ハンガーは物干し場に放置しないようにしましょう。

ハト

ハトのためにも人間のためにもエサをやらないで!

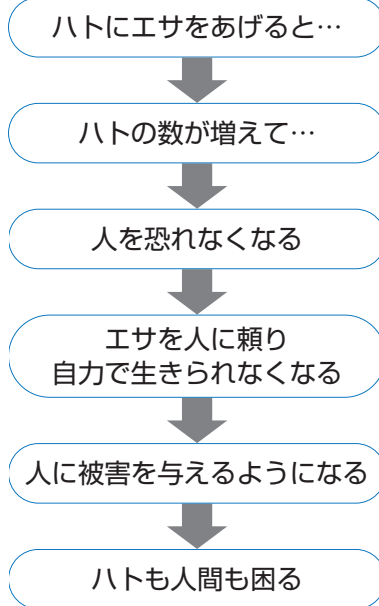

ハトはエサがあるとたくさん増えます。エサの大部分は公園などで人があげています。

●ハトによる被害

公園や通路がフンや羽毛で汚れ、遊んだりくつろいだりできなくなります。ハトはベランダや建物のすき間に巣を作ります。巣のまわりは悪臭がただよみ、鳴き声も近所迷惑です。



ときめき インタビュー



…プロフィール…

1988年10月7日、越谷市生まれ。大相模小学校を経て、大相模中学校2年生のとき、高校バレー界の名門・区立深谷高校へと進むため、同学区別の岡部中学校へ転校（*学区制は当時）。深谷高校1年生のとき、影の国まごころ国体で優勝。2年生でインターハイ優勝のほか、春の高校部地区選手権大会優勝、アジアジュニア選手権大会準優勝など大きな実績を残す。2007年春、東海大学体育学部へ進学。194cm、86kg。

オンとオフの切り替えが

見事です

「みんな、バレーに取り組み姿勢が真面目。バレーの時は、普段オフになっっているスイッチがオンに切り替わる。そこが、いい所です」。早くも大学では、その切り替えの見事さが印象的だったよう。さらに、

中・高校生時代のバレーへの取り組み方の変化については、「中学までは、がむしゃらにやっていた。高校に入ってから、考えるバレーというか、そういうのを勉強させてもらって。埼玉選抜の合宿では、周りは先輩ばかりで、みんな自分の考えを持っていたから」と語ります。また、練習については「厳しくて苦しいだけの練習じゃ、やっていく意味はない。やるなら、好きでやってるスポーツだから、やっぱり楽しまないと」。また、「その練習で、どういう効果があるか？と考えると、それにつなげると、という気持ちでやります」。

アドバイスは、

「とにかく一生懸命やれ!!」

中・高校生のバレー部員にアドバイスを、とお願いすると「一生懸命やれ。それだけです。それが一番です」と答えてくれました。

春高バレーでは、

プレッシャーを

エネルギーに変えて戦った

八子さんが深谷高校時代に成し遂げた、春高バレー（春の全国高等学校バレーボール選抜優勝大会）二連覇。二年目のプレッシャーはありませんでしたか？との問いには「二連覇して当然、と周りには見ていたと思う。だから、逆に、そのプレッシャーを、『自分たちは強い』、という気持ちに切り替えていきました。意識的に？はい、そうしないと、やっていけないかな、って。僕は、そう思っていました。自ら考え、行動する八子さんに、

人生で誰の影響を一番受けたと思いますか？と質問すると、「誰、というより、出会った人のいいところを全部、学んでいきたい」という答えが返ってきました。

と語る18歳のエースアタッカーは、バレーの将来のことまで考えていました。

越谷市での思い出は、夏の花火大会

「将来の夢ですか？オリンピックに出て、またバレーの人氣を取り戻したい」。春高バレーは、野球に例えると甲子園。ただ、「春高バレーと甲子園を比べると、見ている人の数や注目のされ方が全然違う」。「バレーボールは、サッカーや野球に比べると人気がない」

「越谷の思い出は、花火大会。一回だけですが、けっこう覚えていきます」。「今年の正月には、地元の友達と久々に遊びました。小・中学校とずっと一緒にやってきた仲間だから、楽しかったです」。やはり生まれ故郷に帰ると、ホッとします。

夢は、世界へ

越谷から世界へ。穏やかな中に、強い意志を持つ八子さんは、きつと、越谷市民だけでなく日本中の人を、バレーに夢中にさせてくれることでしよう。「しっかりした大人になりたい。自分のことは自分で」と語る才能豊かな18歳は、将来のオリンピックに向けて「がんばります！」と力強く語ってくれました。彼のさわやかな笑顔が、日本へメダルの夢を運んでくれるかもしれません。

将来の夢は、オリンピックピックに出ること。出会った人のいいところを、全部、学んでいきたいです。



男子バレー 八子大輔さん

越谷市が生んだ、超高校級のエースアタッカーは、今年4月、男子バレーの「名門」東海大学への進学を決めました。「実業団からも声がかかっていたが、周囲と相談のうえ、将来教員免許を取得するためにも進学を決めた」と語る八子大輔さん。深谷高校の卒業式の前から、大学の練習に参加している八子さんに、その雰囲気聞いてみました。

*発売初日は、AM10:00から
電話予約のみ受け付けします

前売情報

ティ・タイムコンサート
「バロック音楽で楽しむ
マリー・アントワネットの優雅な一日」



時 9月22日(土) 14:00開演
料 指定席 3,500円
自由席 3,000円
*学生は各半額(コーヒー・紅茶付)
お話・構成 岡部真一郎
出 ラ・フォンテーヌ
*サンシティメンバーズ優先予約:5/5(祝)
*未就学児の入場不可

5/6(日)
発売

音楽の絵本

～親子のためのクラシックコンサート～



時 10月14日(日) 14:00開演
料 全席指定
親子券 2,000円
おとな 1,500円
こども 1,000円
(3歳以上中学生まで)
出 スー・ラシアン・ブラス・弦うさぎ
*サンシティメンバーズ優先予約:5/19(土)

5/20(日)
発売

ティ・タイムコンサート
「宮本益光バリトン・リサイタル」



時 11月10日(土)
14:00開演
料 指定席 3,500円、自由席 3,000円
*学生は各半額(コーヒー・紅茶付)
お話・構成 岡部真一郎
*サンシティメンバーズ優先予約:7/7(土)
*未就学児の入場不可

7/8(日)
発売

無料公開 サンシティ広場イベント

1回目 13:00から、2回目 15:00から(各イベント共通)

4/21(土) フリースタイル
フットボール
球舞 -CUBE-



神業的なリフティングパフォーマンスは必見です!

5/5(祝) おでんくん
キャラクターショー



◎フリー・ランサー ◎Oden to the people

◆ホール貸し出し抽せん会

申込み期間	大ホール	小・展示ホール(5市1町内)
5/1(火)～10(木)	20年5月分	19年12月分
6/1(金)～10(日)	20年6月分	20年1月分
7/1(日)～10(火)	20年7月分	20年2月分

「ままるよやくシステム」による申込み方法
インターネット・携帯電話・一般家庭電話または
直接窓口で「抽せん申込み」の受け付けをしています。
■インターネット・携帯電話での利用は事前登録が必要
抽せん結果:毎月12日(メール・窓口にて通知)
使用の確定:当選した方は抽せんのあった月の12
日～18日に窓口での使用申込み手続きが必要です。
なお、19日以降は上記方法で通常予約可能
*期間内に窓口での使用申込みをされない場合は当
選の権利が取り消しとなります
*5/1(火) 14:00からホールフロントで19年9月
～19年11月の小ホールギャラリーの抽せんあり
*5市1町とは、越谷市、草加市、八潮市、三郷市、
吉川市、松伏町

イベントガイド
GUIDE

開館時間
9:00～21:30

(財)越谷コミュニティセンター

サンシティ

☎985-1111(代)

ホームページアドレス <http://www.suncityhall.jp> Eメールアドレス suncityhall@mtf.biglobe.ne.jp

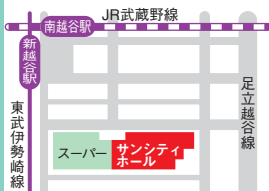

チケット予約専用電話

☎985-1112

受付時間 9:00～21:30

施設使用申込電話

☎985-1111

受付時間 9:00～19:00

月曜日も開館しています

休館日は年末年始(12/29～1/3)のみです

第二十五回しがや落語会
「若手精鋭落語会 part.3」

時 18:30開演
出 立川談春・立川志らく・
林家たい平・柳家三三・
林家さくお
料 全席指定 3,500円
*未就学児の入場不可



6/20
(水)

**前売券
発売中**

**狂言の世界
part.13**

時 18:30開演
出 野村万作・野村万之介・
野村萬斎・石田幸雄 ほか

料 特等席 売り切れ
一等席 一般 3,500円
学生 2,500円
2階席 1,500円

演 狂言の解説・一管・
狂言「鯛八擧」・「武悪」
*未就学児の入場不可



5/9
(水)

松竹大歌舞伎

写真/松竹株式会社

時 14:00開演
出 市川右近・市川笑也・
市川猿弥・市川笑三郎・
市川春猿・市川段治郎・
市川門之助 ほか
演 一、歌舞伎のみかた
二、俊寛 三、お祭り
料 特等席 5,000円
一等席 4,000円
二等席 3,000円
2階席 1,000円
*未就学児の入場不可



7/14
(土)

**高嶋ちさ子 with
溝口肇コンサート**

ピアノ:藤満 健

時 15:00開演
料 全席指定
S席 3,000円
A席 2,000円
*学生は各半額
*未就学児の
入場不可



7/22
(日)

ティ・タイムコンサート
「前橋汀子ヴァイオリン・
リサイタル」



時 14:00開演
料 指定席 売り切れ
自由席
3,000円
*学生は半額
(コーヒー・紅茶付)
お話・構成 岡部真一郎
*未就学児の入場不可

5/12
(土)

**杉山清貴アコースティック
・ソロ・ツアー**
“Voice of summer'07”

時 17:00開演
料 全席指定
前売料金 5,500円
当日料金 6,000円
*未就学児の入場不可



6/17
(日)

サンシティ名画劇場

4
27・28
(金)(土)



「敬愛なるベートヴェン」
出 エド・ハリス
ダイヤモンド・クルーガー

時 ①10:00 ②14:00 ③18:30 料 1,000円
*割引券をお持ちの方は200円引き

5
25・26
(金)(土)



「マリー・アントワネット」
出 キルステン・ダンスト
ソフィア・コッポラ監督作品

**参加者募集! 子どもたちの指導者のための
ワークショップ Vol.12**

詳しくはサンシティへ
「アフリカドラマ・ワークショップ」
時 6月24日(日) 10:00～16:00
場 4階宴会場・楼の間
講 武田ヒロユキ(打楽器奏者)
対 教員および地域で子どもたちの
指導に携わる方25人。
対象外の方もご相談下さい
費 1,000円
申 5月7日(月)より、定員になり次第締切

**離婚で泣き寝入りしたくないあなたへ
新しい人生を歩みだすあなたを支えるパートナー**

注目の年金分割サポートします! **無料相談**
実施中!



コスモス行政書士事務所

行政書士 五傳木 雅 申請取次行政書士

TEL 048-968-3795 受付平日 10:00～18:00
<http://rikon.client.jp/> ☎343-0015 越谷市花田1-32-13

サンシティ ご宴会のご案内



サンシティは、図書館等の公共施設、ショッ
ピング施設の他、人数に合わせてご利用いただけ
る宴会場を併せもつ複合施設です。今年もサ
ンシティでは歓送迎会、同窓会、お祝いごと
などお客様のご予算・ご要望に応じてお手伝い
させていただきます。

◆ご宴会場 サンシティ4F *和室は3F、ポルティコホールは1Fです
楓の間……40～70名様 第一和室(24畳×1間)……15～20名様
樺の間……60～90名様 第一和室(8畳×2間)……4～10名様
桐の間……90～150名様 ポルティコホール……150～200名様

カフェレストラン **グルメハウス** お問合せ ☎048-985-5582

*各催物については、サンシティへお問い合わせください。また、内容・料金等については一部変更になる場合があります
■日時・期間 ■出演者 ■演目・曲目 ■入場料 ■対象・定員 ■参加費 ■申込み ■問合せ

広告

イベントガイド
GUIDE

開館時間
9:00~17:00



休館日 (5月~7月)
月曜日 (祝日を除く)
5/1・8・7/17

科学技術体験センター

愛称 **ミラクル**

☎961-7171

☎343-0851 七左町2-205-2

かがくことはじめ

科学事始 ~わくわく体験・夢・感動~
子どもから大人まで体験できます!

平成13年5月3日の開館以来、皆様のご支援・ご協力をいただき運営しています。ミラクルは今年で7年目を迎えることができました。本当にありがとうございます。

開館記念 **大気圧によるドラム缶つぶし**

日 時: 5/3 (祝) 14:45 から
会 場: 玄関横
内 容: 大気圧の力でドラム缶をつぶす実験を行います
対 象: どなたでも
申込み: 当日直接会場へ
*雨天・強風のときは順延



ミラクルオリジナル 日 時: 5/3 (祝) ~ 6 (日)
① 10:30 ~ 11:30 ② 13:45 ~ 14:45

レインボーカードをつくろう
会 場: 1階エントランスホール
内 容: 回折格子を使って、虹色が見えるミラクル特製カードを作ります
対 象: どなたでも
申込み: 当日直接会場へ

機械・装置公開 日 時: 5/4 (祝) 「蛍光X線分析装置」 3階ワーク準備室
5/5 (祝) 「旋盤」 1階工作室1
5/6 (日) 「X線分析装置」 3階ワーク準備室

① 10:45 ~ 11:45
② 13:30 ~ 14:30

対 象: どなたでも



旋 盤

X線分析装置

電子工作
「音センサーライト」を作ろう

日 時: 4/29 (祝) 13:15 ~ 16:15
会 場: 工作室1
内 容: 手を叩いた音でON/OFFできるインテリアにもなる音センサーライトを作ります
対 象: 小学5年生以上15人
参加費: 2,500円
申込み: 4/28 (土) までに科学技術体験センターへ (電話可)



電子レンジで押し花

日 時: 6/3 (日)
9:30 ~ 11:30

会 場: 実験室2
内 容: 電子レンジを使って、はがきや、しおりを作ります

対 象: 小学5年生以上10人

参加費: 200円

申込み: 4/27 (金) 9:00 から科学技術体験センターへ (電話可)



コンピュータでおもちゃのロボットを操ろう
入門編

日 時: 6/24 (日)
① 9:30 ~ 11:30
② 13:00 ~ 15:00

会 場: 工作室2

内 容: おもちゃのブロックで作ったロボットのモータを制御するプログラムを作ります。超音波センサーや光センサーなどを使っているいろいろな課題に挑戦します

*①・②とも同じ内容です

対 象: 小学5年生以上各5人

参加費: 無料

申込み: 5/18 (金) 9:00 から科学技術体験センターへ (電話可)

*未就学児の入室不可



利用案内

- 利用料金
入場無料。ただし、実験・工作等の参加費が必要な場合があります
- 団体利用(15人以上)の方法
あらかじめご連絡のうえ、科学技術体験センター使用許可申請書を提出し、許可を受けてください
- 多目的ホール(祝日を除く火曜・木曜日のみ)、レクチャー室の貸し出しには次の料金がかかります
利用可能日についてはあらかじめお問い合わせください

	多目的ホール	レクチャー室
午前 (9:00~12:00)	5,000円	1,000円
午後 (13:00~17:00)	8,000円	1,600円
全日 (9:00~17:00)	12,000円	2,300円

*越谷市、草加市、八潮市、三郷市、吉川市、松伏町以外の方は上記金額の30%増し

*科学技術体験センターの行事は、ミラクルホームページ (<http://www.miracle.city.koshigaya.saitama.jp>) や毎月発行の「ミラクルニュース」でご確認ください (内容については一部変更になる場合があります)

一般科学実験・工作体験 **月ごとにかわるおもしろメニュー** 先着順

科学実験体験 日時: 平日 14:00 から
土曜・日曜日、祝日
① 10:00 から
② 14:00 から
会場: 実験室
対象: 小学4年生以上16人

科学工作体験 日時: 平日 15:30 から
土曜・日曜日、祝日
① 11:30 から
② 15:30 から
会場: 工作室
対象: 小学4年生以上16人

	科学実験体験	科学工作体験
4月	真空の不思議	振り子で遊ぼう
5月	炎色反応と花火	簡易分光器を作ろう
6月	染色体を探ろう	ホログラム万華鏡
7月	シャボン玉の不思議	プラスチック工作に挑戦しよう

*実験・工作体験は参加費が必要な場合があります

*水曜・金曜日は学校利用日となっていますので、実験・工作体験が中止となる場合があります

小学1年~3年生のおさんは保護者といっしょに入室し、見学することができます。未就学児は安全上の配慮により入室をご遠慮ください。

広告

今夏、越谷市に天然温泉スパ&大型フィットネス空間オープン!!

近日会員募集スタート。新感覚のスポーツクラブが動き出します。

誕生

セントラルウェルネスクラブ

34年の感謝を込めて新しいステージへ
越谷市赤山町のセントラルフィットネスクラブが天然温泉スパ&大型フィットネス空間として今夏、パレス会館となりに移転オープン。



セントラルウェルネスクラブ OPEN準備室
TEL.048-966-5315





親子科学クラブメンバー募集

親子で不思議で楽しい実験、観察、製作等の活動に親しみ、科学するおもしろさを体験しませんか。

開催予定：年6回(第1回目：5/20(日) 10:00～12:00)

内容：ヨーグルトを作ろう、花火を作ろう、鉄を作ろう、楽器を作ろう、ろうそくを作ろうなど

対象：小学生と保護者10組(乳幼児の同室はご遠慮ください)

年会費：600円

申込み：4/29(祝)9:00から電話でのみ受け付け



イベントガイド
GUIDE

開館時間
9:00～17:00

児童館コスモス

☎978-1515



休館日(5月～7月)
月曜日(祝日を除く)
5/1・15・7/17

☎343-0042 千間台東2-9

ちびっこフェスティバル2007

日時：5/4(祝)・5(祝)

内容：ちびっこチャリティーマーケット、えんいち、手焼きせんべい、スペシャルサイエンスショー、プラネタリウム無料投影(幼児番組)、似顔絵コーナー、越谷龍虎太鼓、マジックショーなど

*詳しくは、「コスモスだより・ちびっこフェスティバル特集号」をご覧ください



3歳児幼児クラブ(第1期)

親子で楽しくさまざまな体験をしてみましょう。運動遊びや工作、リズム遊びなどバラエティに富んだ内容の活動をします。

日時：5/10～7/12の毎週木曜日(全10回) 10:00～11:20

対象：平成15年4月2日～平成16年4月1日に生まれたお子さんと保護者24組

申込み：4/26(木)9:00から

こんにちは赤ちゃん

保健センターの保健師を講師に迎え、赤ちゃんマッサージ、育児相談などを行います。

日時：6/8(金)10:00～11:30

対象：開催日当日11カ月までの子と保護者30組(対象外のお子さんの同伴はご遠慮ください)

申込み：5/25(金)9:00から

子どもクラフト教室



きらきら輝くビー玉ネックレスを作ろう

日時 5/6(日) 10:00～12:00

対象 小学生以上15人(小学3年生まで保護者同伴・乳幼児の同室はご遠慮ください)

参加費 150円

申込み 4/22(日) 9:00から

ふれあい科学教室



日時 ①5/27(日) ②6/24(日)
いずれも10:00～12:00

内容 ①「輝く星空 ミニプラネタリウムを作ろう」
②「オリジナルソープを作ろう」

対象 小学生と保護者10組

参加費 ①、②とも300円

申込み ①5/13(日) ②6/10(日)
いずれも9:00から

親子スターウォッチング(初夏)



日時 5/12(土)～13(日)1泊2日

場所 越谷市立あだたら高原少年自然の家

対象 小学生と保護者(15組30人)

参加費 親子ペアで5,680円(予定)

申込み 受付中

天体観望会



日程・内容
①5/5(祝)「春の星空探訪～惑星(土星・金星)と春の二重星」
②6/2(土)「初夏の星空探訪～惑星(土星・金星・木星)と二重星」
③7/7(土)「夏の星空探訪～木星と夏の宝石アルビレオ」

対象 小学生～大人50人(乳幼児は参加できません)

申込み ①4/21(土)
②5/19(土)
③6/23(土)
いずれも9:00から

おもしろ科学教室



葉脈標本のオリジナル葉を作ろう

日時 6/17(日) 10:00～12:00

対象 小学生以上20人(小学3年生まで保護者同伴・乳幼児の同室はご遠慮ください)

参加費 100円

申込み 6/3(日) 9:00から



*日時・内容については一部変更になる場合があります。毎月発行の「コスモスだより」でご確認ください



内容
・特別展「21世紀は科学の世紀 偉大なる科学者に学ぼうⅣ」
・夏休み科学教室、サイエンスチャレンジ、スペシャルサイエンスショー、ホタルのタベ、コンサート、宇宙絵画コンテスト、宇宙センター見学会などがあります。

*詳しくは、7月発行予定のコスモスだより「夏のイベント特集号」をご覧ください

*事前に予約が必要な行事については、受付初日の午前中は電話のみの受け付け。午後からは、窓口でも受け付けします
*定員のある行事は申込み順になります

保険のことなら何でも お気軽にご相談下さい

今加入している保険に満足していますか?保険に入りたいけど、どれを選べばよいか迷っていませんか?お任せ下さい!きっとあなたに合った保険をお探しします。

保険情報センター 埼玉・ライフサービス(保険代理店)

越谷市千間台西3-1-14(せんげん台サティそば)

お問い合わせ・ご予約 **048-970-2860**

新規・見直し



越谷市内全域 無料配達



セブンイレブンの商品をご注文先までお届けします!

●セブンイレブン越谷千間台東店

TEL&FAX 048-976-9049

http://www.koshigayakko.com/yorozu-sengendai/

セブンミールお食事配達サービスもいたします!

●セブンイレブン越谷宮本店

TEL&FAX 048-962-4503

http://www.koshigayakko.com/units/34215/yorozu-miyamoto/



広告



わくわく科学教室

対象：小学生以上 20人 (1・2年生は保護者同伴)

◇カスピ海ヨーグルトをつくってみよう

日時：5/6 (日) 10:00～12:00
申込み：4/20 (金) 9:00 から

◇ペットボトルでミニ水族館を作ろう

日時：6/3 (日) 10:00～12:00
申込み：5/20 (日) 9:00 から

◇身近なもので、わくわく科学実験15

日時：6/17 (日) 10:00～12:00
申込み：6/5 (火) 9:00 から

こども科学講演会

「きみにもできる天気予報&天気予報おもしろ話 パート3」

日時：6/10 (日) 14:00～15:30
対象：小学生以上 150人
申込み：5/20 (日) 9:00 から



イベントガイド
GUIDE
開館時間 9:00～17:00
児童館ヒマワリ
☎986-3715



休館日 (5月～7月)
月曜日 (祝日を除く)
5/1・29・7/17

☎343-0842 蒲生旭町11-35



親子自然体験教室 in あだたら

日時：6/2 (土)～3 (日) 《1泊2日》
対象：市内在住の小学生以上の親子 30人 (幼児同伴不可)
宿泊：越谷市立 あだたら高原少年自然の家
交通：市のバスを利用
参加費：小・中学生 3,000円
大人 3,500円
申込み：5/6 (日) 9:00 から

こどもの日フェスティバル



日時：5/4 (祝)・5 (祝)

内容：特別映画会、ヒマワリこども音楽会、かんたん工作、葉脈のしおり作り、ベッコウアメリなど

*詳しくは「ヒマワリだより・こどもの日フェスティバル特集号」をご覧ください
*5/3 (祝) には、プレ・こどもの日フェスティバルもあります (スライム作りや映画会など)



のびのび親子教室
市内在住の2歳児と保護者 25組

対象

◇ママのお手伝いをしよう
日時 5/18 (金) 10:30～11:30
申込み 5/9 (水) 9:00 から電話のみ

◇とびだすおばけをつくろう
日時 6/1 (金) 10:30～11:30
申込み 5/23 (水) 9:00 から電話のみ

ミルクーママ・スクール
市内在住の0歳～2歳の乳幼児を持つ保護者 20人

対象

日時 6/14 (木) 10:30～11:30
内容 保育士による子どもとのかかわり方、ほかの親子とのかかわり方などのお話
申込み 5/20 (日) 9:00 から
*ボランティアによる保育あり

ヒマワリ自然観察会
～若葉をウォッチ！北本自然観察公園～

対象

小学生以上 35人 (3年生以下は保護者同伴)
日時 5/20 (日) 9:00～16:30
参加費 1000円 (保険代)
申込み 5/6 (日) 9:00 から

やんちゃたいむ
市内在住の3歳以上の幼児と保護者 25組

◇チョウチョをつくろう
日時 5/17 (木) 10:30～11:30
申込み 5/8 (火) 9:00 から電話のみ

◇ロケットをとばして遊ぼう
日時 6/21 (木) 10:30～11:30
申込み 6/6 (水) 9:00 から電話のみ

子育て広場 あつまれ! 0歳児
市内在住の0歳児と保護者 20組

日時 6/5 (火) 10:00～11:00
申込み 5/23 (水) 9:00 から電話のみ

子育て広場 あつまれ! 1歳児
市内在住の1歳児と保護者 20組

日時 7/3 (火) 10:00～11:00
申込み 6/21 (木) 9:00 から電話のみ

やってみよう! サタデーバイオ教室
セントポーリアの葉を使ってバイオテクノロジーを体験

小学3年以上各回 10人

日時 5/12・7/14・10/13の土曜日 (全3回) ① 10:00～11:30、② 14:00～15:30
申込み 4/20 (金) 9:00 から
*最終日にはバイオで育てたセントポーリアをプレゼントします

お父さんと遊ぼう
1歳～3歳の幼児と父親または両親 15組

日時 5/26 (土) 10:30～12:00
申込み 5/6 (日) 9:00 から

*日時・内容については一部変更になる場合があります。毎月発行の「ヒマワリだより」でご確認ください

わくわく人形劇
～人形劇サークル「ハメハメハ」

幼児 (保護者同伴)、小学生以上 150人
日時 6/9 (土) 14:00～15:00



国民年金基金

自営業などの方が加入できる公的な年金制度で、

掛金が定額 年金額も保証 税金が優遇 など有利な年金です。

掛金の負担が少ない、若いときからの加入をお勧めします。

- 加入できる方 国民年金第1号被保険者で60歳未満の方。(国民年金の保険料の納付が必要)
- 掛金と年金額 掛金は加入年齢、男女別、年金の型、口数で、年金額は年金の型、加入口数によって決まります。
- 加入申し込み 基金直接か、金融機関(一部を除く)で受け付けております。ぜひご利用ください。

5つのメリット

- 1 掛金(月額6万8千円以内)、年金額とも自由に選べます。
- 2 掛金は全額(年間81万6千円まで)社会保険料控除の対象となり、受け取る年金も公的年金等控除が適用されます。
- 3 掛金は60歳まで定額、年金額も生涯にわたり保証されます。(確定型年金を除く)
- 4 掛け捨てではなく、確実に年金を受け取れます。(一つの型以外)
- 5 収入に応じて掛金(年金額)を増減できます。(2口目以降)

お問い合わせ **埼玉県国民年金基金**
〒330-0064 さいたま市浦和区岸町7-11-2松栄浦和ビル2F
☎0120-654192 ☎048-838-7570
<http://www.kokunenkin.or.jp>



イベントガイド
GUIDE

開館時間
9:30~16:00

老人福祉センター

けやき荘

☎965-5822



ふれあいデー（一般開放日）

日 時：5/13（日）・6/10（日）
7/22（日） 9:30～16:00
内 容：入浴や卓球、輪投げなど
対 象：市内在住の方なら、どなたでも参加できます
費 用：無料

生活・健康相談

日 時：開館日の10:00～15:15
対 象：60歳以上の方

けやき荘を一部ご利用になれない日

- 5月30日（水）午前中教養娛樂室 越谷市老人クラブ連合会総会のため
- 7月13日（金）午前中教養娛樂室 越谷市老人クラブ連合会役員会のため

シニアグラウンドゴルフ大会

日 時：5/23（水）8:30から受け付け、
9:30から試合開始

*雨天の場合は5/25（金）
対 象：市内在住の60歳以上の方
384人（申込み順）

競技方法：1組6人、64組による
32ホールストロークプレイ

費 用：500円

申込み：4/24（火）～27（金）に参加費を添えて直接けやき荘へ
その他：全員に参加賞を用意いたします



休 館 日	5月	3（祝）・4（祝）・5（祝）・6（日）・14（月）・20（日）・28（月）
	6月	3（日）・11（月）・17（日）・25（月）
	7月	1（日）・9（月）・15（日）・16（祝）・23（月）・29（日）



イベントガイド
GUIDE

開館時間
9:30~16:00

老人福祉センター

くすのき荘

☎979-6600



ふるさとウォーキング

日 時：5/24（木）
10:00～14:00
対 象：市内在住の60歳以上の方
30人（申込み順）

費 用：無料

持ち物：飲み物、お弁当、タオルなど
申込み：5/8（火）9:30から本人が直接くすのき荘へ。詳しいウォーキングコースについてはくすのき荘へお問い合わせください

*小雨決行。雨天の場合は、5/25（金）に延期

ふれあいデー（一般開放日）

日 時：4/15（日）、5/20（日）
6/17（日） 9:30～16:00

内 容：映画上映、ゲームほか
対 象：市内在住の方なら、年齢を問わずどなたでも参加できます

費 用：無料

生活・健康相談

日 時：開館日の
10:00～15:00
対 象：60歳以上の方

休 館 日	5月	1（火）・3（祝）・4（祝）・5（祝）・7（月）・13（日）・21（月）・27（日）
	6月	4（月）・10（日）・18（月）・24（日）
	7月	2（月）・8（日）・16（祝）・17（火）・22（日）・30（月）

*掲載内容は都合により変更になる場合があります。詳しくは、けやき荘・くすのき荘へお問い合わせください



ショートステイ
リアンクレール越谷北
埼玉県越谷市大字平方2162-8
TEL: 048-977-4511
FAX: 048-977-4662
介護保険指定事業所
事業所番号: 1170801177

“暖かなおもてなし”
笑顔あふれる職員が
お待ちしております。

中川 歯科

インプラント（人工歯根）
いびき治療相談

越谷駅西口徒歩5分

☎048-965-2121
<http://www.kenshinkai.or.jp>

広告

リハビリなんでも相談

月に1回、理学療法士がリハビリについての相談をお受けします。

☆腰が痛い・肩が挙がりにくい・膝が痛い・最近足腰が弱くなってきた

☆機能回復訓練室の機械の使い方など

日 時：毎月第1木曜日
9:30～11:30

* 5月は10日(木)に実施

場 所：機能回復訓練室

内 容：機能訓練の方法、腰痛予防、筋力向上、体力向上、血圧測定など

対 象：市内在住で60歳以上の方、または保健センターの指導のあった方12人(先着順)

イベントガイド GUIDE

開館時間
9:30～16:00

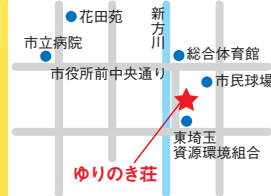

老人福祉センター
ゆりのき荘
☎992-6601

〒343-0011 増林3-2-2

ふれあいデー(一般開放日)

日 時：毎月第3土曜日
9:30～16:00
内 容：卓球、ペイゴマなど
対 象：市内在住の方なら、どなたでも参加できます
費 用：無料

生活・健康相談

日 時：開館日の
10:00～15:00
対 象：60歳以上の方



ゆりのき荘を一部ご利用になれない日

5月25日(金) 終日 教養娯楽室(入口側)
越谷市身体障害者福祉会総会のため

休館日	5月	1(火)・7(月)・14(月)・21(月)・28(月)
	6月	4(月)・11(月)・18(月)・25(月)
	7月	2(月)・9(月)・17(火)・23(月)・30(月)

*掲載内容は都合により変更になる場合があります。詳しくは、ゆりのき荘へお問い合わせください

温水プール

【開館時間】

- 1部：9:30～12:00 (最終遊泳時間 11:45)
- 2部：13:00～15:30 (最終遊泳時間 15:15)
- 3部：16:00～18:30 (最終遊泳時間 18:15)
- 4部：19:00～21:30 (最終遊泳時間 21:15)



*公開時間は、プール受付開場時間から更衣室利用終了時まで

- *各部では10分間の休憩時間があります
- *混雑時には入場制限することがあります
- *毎週日曜日(休館日前日)リラクゼーションプールは、メンテナンスのため21:00で終了となります

温水プールをご利用になれない日

5月8日(火)～13日(日) 特別清掃のため
*トレーニングルームは利用できます

イベントガイド GUIDE

開館時間
9:30～21:30



いきいき館
越谷市民プール
☎992-6602

〒343-0011 増林3-2-2

【利用料金】

大人	400円
小・中学生	300円
60歳以上	200円

- *60歳未満の障害者は、半額の利用料金です
- *車いすの方もご利用いただけます
- *3歳未満の方は利用できません

トレーニングルーム

【開館時間】9:30～21:30
(最終入場時間 20:30)

【利用料金】

一般	1回400円
60歳以上	1回200円

*小・中学生はご利用できません

休館日	5月	1(火)・7(月)・14(月)・21(月)・28(月)
	6月	4(月)・11(月)・18(月)・25(月)
	7月	2(月)・9(月)・17(火)・23(月)・30(月)

広告

介護付有料老人ホーム ライフ&シニアハウス リボンシティ川口

入居&見学 随時受付中

新しい街で新しい生活、
始めませんか?



- この春オープンしたばかり!
- 川口駅より徒歩12分(930m)。
- 目の前には大型ショッピングセンター

お元気な方と介護が必要な方が一緒に住まうお部屋もあります

事業運営主体 **暮らし生活科学運営**

☎0120-580-731

土地・建物：(50年定期借地1階一部～5階)

同じことを100回質問しても 100回笑顔でお答えします!



ゆっくり 楽しく 学べる♪

みなさまに愛されて21年
あなたの街の

ばそこん教室 アイテム

★日商検定会場

★厚生労働省指定講座認定校

www.item-oa.jp

越谷市下間久里1181-1
☎975-9311

こしがや行事予定

日程は変更になる場合があります
時間などのお問い合わせは広報広聴課 ☎963119117へ



藤まつり



看護の日

5月

- 藤まつり 4月28日(土)～5月6日(日) 久伊豆神社(越ヶ谷)
- ゴールデンウィークイベント 3日(祝)～6日(日) 科学技術体験センター
- ちびっこフェスティバル2007 4日(祝)・5日(祝) 児童館コスモス
- こどもの日フェスティバル 4日(祝)・5日(祝) 児童館ヒマワリ
- ふれあい動物フェスティバル 5日(祝) キャンベルタウン野鳥の森
- 看護の日2007 9日(水) 市役所1階ロビー
- さつき大会 23日(水)～27日(日) 第1体育館

6月

障害者の日記念事業「ふれあいの日」

■ 3日(日) 中央市民会館

越ヶ谷新町・本町商店会ふれあいまつり

■ 3日(日) 新町・本町ふれあい広場周辺

水道フェア ■ 3日(日) 越ヶ谷・松伏水道企業団駐車場

花の展覧会 ■ 上旬 市役所1階ロビー

歯科健康フェア ■ 10日(日) 保健センター

七夕プレフェスタ

■ 下旬 北越谷西口さくら広場



水道フェア



歯科健康フェア



7月

越谷市県展記念作品展 ■ 3日(火)～8日(日) サンシティ

七夕フェスタ ■ 上旬 男女共同参画支援センター

下間久里の獅子舞 ■ 15日(日) 香取神社(下間久里)

ホテル鑑賞の夕べ ■ 中旬 花田苑

八坂神社祭礼 ■ 中旬 八坂神社(大沢)

北川崎の虫追い ■ 24日(火) 川崎神社(北川崎)

越谷花火大会 ■ 28日(土) 市役所周辺

第30回大相模まつり ■

28日(土)・29日(日) 大相模小学校校庭



北川崎の虫追い



越谷花火大会

INSIDE STORY 楽屋裏

広報広聴課に配属されて3年目になりました。1年目は全く広報紙の作成に関わることがありませんでしたが、2年目からは少しずつ手伝うようになりました。今までは家に届く広報紙はさらっと目を通すことぐらいだったのが、今では、目を皿のようになってしまうようになりました。新聞もじっくり読むようになったつもりですが、でも、何より気になるのは記事よりチラシですね。(し)