

こしがや

『広報こしがや季刊版』は4月・7月・10月・1月の15日に発行。
季刊版のほか『お知らせ版』(毎月1日)を発行しています

越谷花火大会は7月28日(土)に開催します



〈まちは楽しい宝島〉 <small>カワナビ</small> こしがや 川学!!	2 ~ 7
特集 おやくそく 守って 楽しい夏休み	8 ~ 11
特集 写真で振り返る 越谷…②	12 ~ 13
トピックス 田んぼ (その知られざる役割について)	14 ~ 15
お知らせ 「パパ・ママ応援ショップ」がスタートしました~子育て家庭をサポートします~ 自治基本条例に関する講演会を開催します 参議院議員通常選挙の投票日は7月29日(日)です	16
ときめき★インタビュー 女子柔道 大友 真貴子 (おおとも まきこ) さん	17
〈イベントガイド〉 サンシティ、科学技術体験センター、児童館コスモス・ヒマワリ、 老人福祉センターけやき荘・くすのき荘・ゆりのき荘、越谷市民プール	18 ~ 23

『生涯学習メニューTRY(トライ)』が折り込まれています



こしがや川学!!

カワナビ

問合せ 治水課(河川について) ☎963119203
農政課(用水について) ☎963119193

昔から「水郷こしがや」といわれてきた越谷。地図(3ページ参照)を見ると、市の周りを古利根川、中川、綾瀬川が囲み、中央を元荒川、葛西用水、新方川が流れていることがわかります。そこで今号では、わたしたちの暮らしにとっても身近なのに、意外と知らない、越谷の川をナビゲーションしていきますので、皆さんごいっしょに、越谷の川について学んでみませんか？

舟運でにぎわった水郷こしがや

鉄道や自動車運送が発達する以前、河川を利用した舟運は、一大消費地「江戸」と地方を結びうえで、欠かすことのできない物資輸送の手段でした。

埼玉県は、江戸の後背地であると同時に、東北や上信越方面との中継地として舟運史上大きな役割を果たしてきました。越谷市内を流れる元荒川、古利根川、綾瀬川にも荷を積んだ高瀬舟や大小の運搬船が行き交い、活気を呈していたといわれています。

河岸場の繁栄と衰退

物資を運送する船の発着施設が河岸場です。市内の主要な河岸としては、元荒川の瓦曾根河岸、古利根川の増林河岸、綾瀬川の

よしずや河岸、半七河岸、藤助河岸などがありました。

このうち瓦曾根は、溜井と元荒川を区切る「松土手」といわれた中土手に設けられた河岸で、元荒川を上る荷船と下流に下る荷船とが荷を積み替える場所として栄え、溜井の堤通りには河岸問屋が軒を連ねていました。

また、藤助河岸は、旧日光街道と綾瀬川が交差するという地の利を生かして、綾瀬川を代表する河岸場の一つとして繁栄しました。

明治の近代化以降、鉄道の普及などで河岸場がつぎつぎと廃止されるなかで、藤助河岸は繁栄を続けました。しかし、大正9年、東武鉄道に越ヶ谷駅が設置されたのを機に次第に衰退し、事実上昭和初期に廃止されました。

現在、藤助河岸は荷の積み降ろし小屋の一部が復元され、唯一当時の面影を伝えるものとして保存されています(7ページ参照)。

この河岸場のほか、市内には河川に架かる橋梁が少なかつたため主要な道路にかかる河川には多くの渡船場がありました。

農業用水、生活用水そして舟運と、昔から川は、市民生活にとって重要なものでした。今号では、市内を縦横に流れる河川や用水を取り上げますので、皆さんの暮らしに身近な越谷の川について学んでみましょう。



ちよこっとコラム

なんと市内には一級河川が5本も流れている!

市内には、元荒川、古利根川、新方川、中川、綾瀬川の5本の一級河川が流れています。元々お皿のような地形の越谷市。なので、昔から水害に悩まされてきましたが、今は31カ所のポンプ場や調節池などを設け、水害対策に取り組んでいます。



元荒川

元荒川は古くは荒川の本流でした。しかし寛永6年(1629年)、伊奈半十郎忠治により、荒川は石原(熊谷市)で現在の荒川に流路を変えらるることになりました。その結果、これまでの荒川は佐谷田(熊谷市)からのわき水を水源とした河川になり、「元荒川」と呼ばれるようになりました。

- 上流地点：左岸／熊谷市大字久下 右岸／熊谷市大字佐谷田
- 下流地点：市内東町吉川橋付近で中川に合流
- 全長：約61km(市内は約12km)
- 市内に架かる橋：15 (上流は三野宮橋、下流は中島橋)

葛西用水

葛西用水の前身は中島用水と呼ばれ、江戸時代・寛永年間(1624~1644年)に開発された水路でした。「葛西用水」と呼ばれるようになったのは、宝永元年(1704年)の洪水により機能が低下した中島用水が、新たに享保4年(1719年)、上川侯羽生市(利根川に水門を増設し、幸手用水まで新たに水路を設け、幸手用水に加水し、古利根川に用水を送りました)。

- 上流地点：利根大堰(行田市)
- 下流地点：瓦曾根(瓦曾根堰)で元荒川に合流、しらいはと橋南側からは東京葛西用水として市外へ流れる
- 全長：本流約37km(逆川は約5km)
- 市内に架かる橋：15(上流は新方橋、下流はしらいはと橋)



中央市民会館東側の葛西用水に水が入り、噴水が上がればよいよ夏番!



ライトアップされた中央市民会館東側の噴水

右に曲がり、左に曲がり、市内のほぼ中央を流れます



宮内庁埼玉鴨場

ちよこつとスポット

元荒川左岸のこの辺りは江戸時代から歴代将軍の鷹狩りの獵場でした。鴨の飛来が少なくなった東京の浜離宮の代替地として、明治41年に完成しました。毎年、皇族や外国大使、国賓などを招待して鴨猟が行われています。総面積は約11万6400m²。

新方川と逆川の立体交差点



葛西用水(逆川)が新方川の下をくぐる伏せ越し



大正時代

今の葛西用水(逆川)は新方川に差し掛かると、新方川の下をくぐってキャンベルタウン野鳥の森の南側から出てきます(伏せ越し)。いわゆる川の立体交差点です。今は県道越谷野田線に定 使 野橋が架けられています。昔は葛西用水(逆川)が新方川の上を流れていたのです。

川も変わりば〜… えっ、川の立体交差点が上下逆だった!?

越ヶ谷高校艇庫



顧問の横山先生の厳しい指導…横山先生の目がキラリ、いや、先生の優し〜いなご指導と毎日欠かさない日々の筋トレのおかげだと思いま〜!

元荒川と葛西用水での練習はどうですか?

水量の多いときの元荒川では、市外までこけるので、長い距離の練習になります。葛西用水では中央市民会館からしらいはと橋付近までの短距離でスピードを出してこ〜練習に適しています。

今年度の目標は?

全種目で全国優勝です!!

と、力強く話してくれました。皆さん、越ヶ谷高校ボートの練習を見かけたらぜひ応援してくださいね。



越ヶ谷高校ボート部部长 3年 鈴木駿一郎さん

4月下旬、葛西用水に入ると、そろそろ夏かしら〜。こんな想いを胸に葛西親水緑道を中央市民会館からしらいはと橋付近まで歩いていくと、越ヶ谷高校ボート部の練習の掛け声とともに、ボートを一生懸命こぐ音が聞こえてきます。川のあるまち越谷だからこそ、目にするこのことができる夏の風物詩です。

こしがや夏の風物詩

中川

中川は、県東部を流れ都内を通過して東京湾に注ぐ河川です。途中、越谷市・吉川市で古利根川、元荒川を、都内で綾瀬川を合わせて「中川水系」を形成しています。中川は常に人の手が加わり改修が重ねられてきました。現在の流域である旧庄内古川・島川も、明治政府によって行われた改修事業により、利根川、江戸川から切り離されて、古利根川に付け替えられました。また、流路の勾配が小さいことから水害も多く、昭和54年に三郷放水路、平成18年に国道16号の地下に首都圏外郭放水路(春日部市)が完成し洪水を江戸川に流しています。



上流に進めば西側に、東埼玉資源環境組合の展望台が見えてきます。中川はJR武蔵野線が横切り、吉川市との市境に流れています

- 上流地点：左岸／羽生市大字羽生 東谷 右岸／羽生市大字向谷
- 下流地点：東京湾
- 全長：約81km（市内は約4km）
- 市内に架かる橋：2（上流は吉川橋、下流は吉越橋）



新中川水管橋

新中川水管橋

越谷市と吉川市を結ぶ、真っ赤な水管橋。青い空によく映えます。JR武蔵野線の南側に位置し、市内東町ののどかな風景が望めます。ただし、ここは歩行者と自転車しか通れないのでご注意ください。

ちょこっとスポット

- 上流地点：左岸・右岸／桶川市大字小針領家
- 下流地点：中川(葛飾区)に合流
- 全長：約47km(市内は約6km)
- 市内に架かる橋：6（上流は佐藤橋、下流は蒲生大橋）



右側奥に見えるのは藤助河岸です

川口市、草加市との境を流れる綾瀬川は、古くは荒川の一分支でしたが、「あやしの川」ともいわれるほど上流部で川筋がいく筋にも分かれていました。「九十九曲がり」と表現されるはなはだしい蛇行は、流れが緩やかで水量が豊富であることから舟運に適し、綾瀬川舟運は埼玉と江戸・東京を結ぶ重要な交通手段として役割を果たしていました。

綾瀬川

新方川は、大袋・桜井・新方・増林地区を流れ、中島地区で中川に落とされる重要な排水路です。もとは干間堀と呼ばれていたこの川は、源である春日部市豊春地域の農地から出た余り水が集まって川になったものです。新方川は、幹線排水路として大きな役割を果たしていますが、これまでしばしば氾濫して住宅地に浸水被害をもたらしてきました。昭和57年と61年の2度にわたって、国の激特事業(河川激甚災害対策特別緊急事業)に指定され、川幅の拡幅や大吉調節池の建設、橋の架け替えなどの河川改修が行われました。



大吉調節池

新方川



奥から河川防災ステーションを備えた新方地区センター、新栄中学校、さらに下流に進めば東側に大吉調節池が見えてきます

- 上流地点：左岸／春日部市大字増田新田 右岸／岩槻市大字大戸
- 下流地点：市内中島と吉川市須賀地点で中川に合流
- 全長：約11km(市内は約10km)
- 市内に架かる橋：20（上流は中堀橋、下流は昭和橋）

古利根川

利根川が現在のように関宿から取手・佐原を流れて銚子沖の太平洋に流れたのは、承応3年(1654年)、今から350年ほど前のことで、比較的新しいころのことです。それ以前は、会の川と市域の東端を流れる古利根川が利根川の主流でした。しかし、徳川家康の関東入府とともに、利根川をはじめとする河川の瀬替えや分離・統合等の事業が行われ、江戸へ通じる舟運路の整備や新田開発が積極的に進められました。利根川の流路の付け替え(利根川東遷事業)は文禄年間(1592年)に始まったとされ、八甫(現鷲宮町)から南流していた利根川の主流は東へと流路を変えていきました。



越谷で一番美しい!? 松伏町との市境に流れる川です

古利根堰

葛西用水(逆川)を上流し使野橋を渡り、キャンベルタウン野鳥の森を左側に進んでいくと、古利根堰公園(通称：パラ公園)が見えてきます。そのまま直進すると、おや、聞こえてくるのはゴーゴーと流れる水音。写真は寿橋の上から撮ったものです。



ちょこっとスポット

- 上流地点：左岸／北葛飾郡杉戸町大字下野 右岸／久喜市大字吉羽
- 下流地点：市内増森で中川に合流
- 全長：約26km（市内は約11km）
- 市内に架かる橋：5（上流は古利根川橋、下流はふれあい橋）



現在

新方川と平新川の分岐点



大正時代

川も変わりば〜… 橋が架けられ、水門も設けられた

川幅や周辺の建物など、大正時代と今とはとても変わりました。今は奥に大杉橋が架けられ、水門の左奥に見えるのは、老人福祉センターくすのき荘です。



ぼうはん 防犯ブザーを点検してみよう

みんなが持っている防犯ブザー。どういうときに使うのかな？ちゃんと使えるのかな？こわれていないかな？家の人といっしょにチェックしよう。そして、出かけるときは必ず持って行こうね。

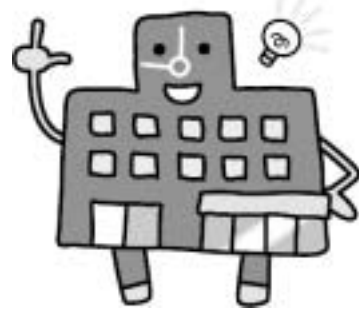

あいことば 合言葉は「イカのおすし」覚えてね

知らない人にしつこく声をかけられたらどうしよう？そんなときは、おまわりさんが考えた合言葉「イカのおすし」を思い出してね。



地域のあれこれいっしょに安全マップづくりをしよう！

市内の小・中学校で「地域安全マップ」を作っているよ。このマップには、交通事故が多くてあぶない場所やみんなを守ってくれる「子ども110番の家」(10ページを見てね)が書いてあったりするよ。夏休みに入る前に学校で見てみてね。



1. 知らない人についてイカない

見たことがある人は知っている人とは言わないよ

2. 知らない人の車にのらない

3. おおごえをあげる

「たすけてーっ」としっかり言おうね。「キヤー」だと遊んでいると思われるよ

4. すぐにげる

車に乗った人からにげるときは、車の向きと反対の向きににげよう

5. 大人にしらせる

そのときのことを大人に話そう

家族の方・地域の皆さんへ

ぼくとわたしのゆびきりげんまん
～子どもを犯罪から守ろう！～



埼玉県警察本部ホームページでは、親子で学べる防犯対策「ぼくとわたしのゆびきりげんまん～子どもを犯罪から守ろう～」を公開しています。お子さんといっしょに見ながら防犯について話合ってみましょう。

ホームページアドレス：
<http://www.police.pref.saitama.lg.jp/jyouhoukan/codomo/>

子どもがひとりにならないように注意してください。
お子さんがひとり留守番をすることがあるようであれば、事前に電話や来訪者への対応などについて話し合います。また、お子さんから不審者等の情報を聞いたら、警察や学校に連絡するほか、地域でも情報を共有しましょう。地域の皆さんには、防犯パトロールなどの自主防犯活動を積極的に行っていただくようお願いいたします。越谷警察署では、皆さんの防犯活動を支援しています。気軽に相談ください。

越谷警察署からのお願いです



みんなを見てる目 どんな目かな？

家の外にでると、いろいろな人がいるね。近所の人。よく見かけられるけど、だれかわからない人。はじめて出会う人。みんなを見てるのはどんな目かな？やさしい目、あたたかい目、それとも…。もしもだれかにしつこく話しかけられたら？もしも助けをよびたいときは？どうするのかな？考えてみよう。

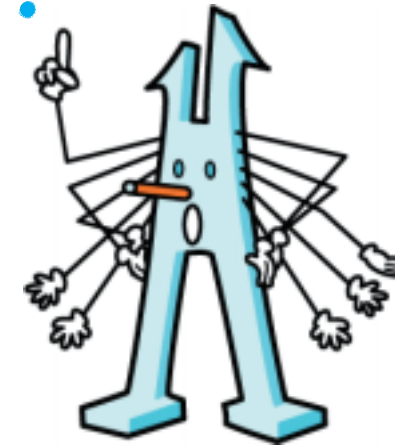

「いってきます！…」どこへ？だれと？

きちんと行ってからでかけようね

外に出かけるときは、家の人に…

①だれと、②どこへ行くのか、③何をするのか、④何時に帰ってくるのかを伝えようね(下のイラストのように)。急いでいるときでも、家の人に言ってから出かけよう。だまって出かけるとうちの人が心配するよ。もし、何かあっても助けに来てもらえないよね。



①シーちゃん



②キャンベルタウン公園

③遊びに行くね！



④3時

いってきます！



今号の特集は、子ども向けのページになっています。夏休み期間、子どもたちは多くの時間を家庭や地域で過ごします。家族の方や地域の皆さんは、子どもたちが楽しい夏休みの思い出を作れるよう、温かく見守ってください。

おやくそく守って 楽しい夏休み

問合せ

教育委員会指導課 ☎963-9292
防犯について……………市役所危機管理課 ☎963-9285
……………越谷警察署生活安全課 ☎964-0110
道路での安全について……市役所くらし安心課 ☎963-9185
……………越谷警察署交通課 ☎964-0110

道路での安全、おさらいしよう



わたくし大丈夫？
いつもわすれず右左

道路をわたるときには、いつも心の中で「あぶないかな？OKかな？」。青信号でも、車が来ないかをよく見てわたろうね。

自転車は正しく乗ろうね

自転車って便利で楽しいよね。でも、ルールを守らないとあぶないよ。下のイラストを見て、自転車の正しい乗り方を考えてみよう。正しい乗り方には○、まちがった乗り方には×をつけてね。答えはイラストの下にあるよ。

①一時停止 「止まれ」は必ず止まって、左右をよく見て進もうね。

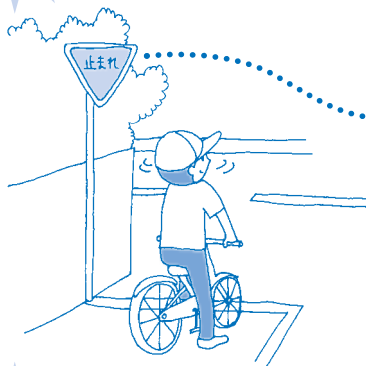

止まれ このマークを見つけたら、必ず止まって右左をよく見てから進みましょう。

②飛び出し 急に進む向きを変えるのもあぶないよ。

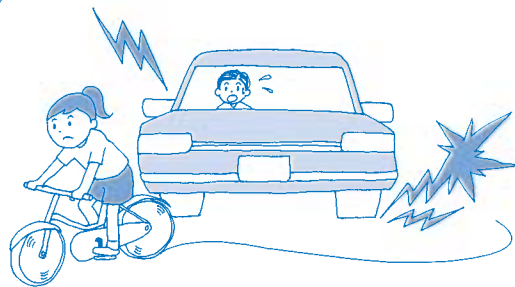

③二人乗り バランスをくずすと転んじゃうよ。



④親子で乗っている自転車 16歳以上の人が5歳までの子ども1人を「幼児用座席」に乗せている二人乗りはゆるさされているよ。

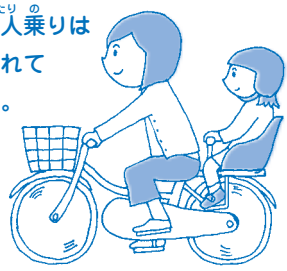

⑤並走 (ならんで走る)



⑥右側走行 (道の右側を走る)



⑦放置自転車 (決められた場所以外に自転車を止める)



道路はみんなのもの。車やバイクとぶつかりやすいし、歩いている人をきずつけることもあるよ。



小学生が交通事故に一番あやすいのは自転車に乗っているときなんだって



あたたかい目が見守っているよ

ぼうはん 防犯パトロール

地域の人やお仕事で車に乗る人がパトロールしているよ。



児童の登下校を見守るボランティアグループ 藤の会の皆さん



「防犯パトロール実施中」のステッカーをつけているよ

みんなを守るために毎日パトロール中!



みまもり隊



越ヶ谷小学校PTA育成部の皆さん

P T Aのお父さん・お母さんは、買い物のときもお出かけのときも、自転車に乗るときはいつもみんなを見守っているよ。

子ども110番の家・タクシー



それぞれのマークが自印だよ

こわい人に会ったときや、転んでけがをしたときなどにみんながかけこめる家とタクシー。タクシーは無線を利用して警察や消防署に伝えてくれるよ。



タクシーは後ろのドアにマークがあるよ

ぼうはん 防犯カメラ



科学技術体験センターミラクル(写真①)、児童館コスモス(写真②)、ヒマワリ(写真③)には防犯カメラがあるよ。みんなが安心して遊べるように見守っているんだね。

問合せ 防犯パトロール、防犯カメラについて……市役所危機管理課 ☎963-9285
みまもり隊、子ども110番の家について……越谷市PTA連合会事務局 ☎966-2100
子ども110番タクシーについて……越谷警察署生活安全課 ☎964-0110



J R 武蔵野線の開通 (昭和48年)

武蔵野線の計画は、昭和27年ごろから進められ、大宮・浦和・川口各通過路線の誘致をめくり運動が展開されてきましたが、39年4月に松戸～吉川～越谷～浦和～所沢～国分寺～府中の基本計画が示されました。

昭和49年7月には東武線にJR武蔵野線南越谷駅の連絡駅「新越谷駅」が開設されました。

国道4号草加バイパスの開通 (昭和42年)

国道4号(現在の県道足立越谷線)の交通量や事故の増加に対処するため、当時の建設省は昭和39年度から総工費約50億円の予算で草加バイパスの建設に着手し、42年12月に開通しました。



昭和42年4月に下り二車線が開通し、同年12月に全面開通となりました。

埼玉国体の開催 (昭和42年)

第22回国民体育大会は、昭和42年に埼玉県を会場に開催されました。越谷市は、秋季大会のバドミントン会場となり6日間行われました。10月23日には昭和天皇、皇后両陛下が会場を訪れ試合をご観戦されました。



市立第一体育館で行われたバドミントン競技



新たな鉄道や道路の完成で 都心がぐくつと近づいた年代

平成20年11月に越谷市は満50歳を迎えます

写真で振り返る越谷：②(昭和30年代後半～40年代)

地下鉄日比谷線の北越谷駅乗り入れから始まった急激な人口の流入。以後、住宅地開発が推進され、北越谷、東小林、南越谷、東越谷第一・二、千間台、南部地区の土地区画整理事業が行われました。
また、昭和44年には、時計台を屋上に設置した市役所の新庁舎も完成し、県南東部地域の中核都市として歩み始めました。

昭和35年(1960年)以降の高度成長経済の進展に伴う都市化現象は、東京近郊の場合、首都西部の中央線沿線や神奈川県において早くから進みました。埼玉県や千葉県では都市部に比べ交通基盤の整備が遅れていたことから、都市化現象はやや遅れて始まりました。
越谷市の都市化の進行は、昭和37年5月の地下鉄日比谷線の北越谷駅乗り入れからでした。その結果、市の人口の社会増は加速的に上昇しました。市街地もまた、日光街道沿いの町並みから、国道4号と東武線を軸とする市街地を形成するようになりました。

千葉原と東京都を結ぶ武蔵野線の開通
昭和37年5月の地下鉄日比谷線
と東武線との相互乗り入れの開始により、北越谷駅は東武線では初の橋上駅に改修されました。相互乗り入れにより、都心までの所要時間が45分に短縮され、越谷は首都通勤圏内の宅造地域として注目されるようになったのです。さらに日比谷線の相互乗り入れは41年9月に北春日部駅まで延長され、42年4月に駅の傍らを流れる千間堀にちなんだ名前のせんげん台駅が開設されました。

また、昭和48年4月の武蔵野線の新松戸駅から府中本町駅までの57・5キロが開通し、東京から放射状に整備されている「南北鉄道」ばかりであった県内に、東西を結ぶ大動脈が誕生しました。武蔵野線開通後の49年7月に武蔵野線と東武線の連絡駅である「新越谷駅」が開設されました。

草加バイパスの完成

道路整備に目を向けると国道4号(現在の県道足立越谷線)の交通量の増加に伴い、昭和39年度から足立区保木間から越谷市上間久里にいたる15・2キロの国道4号草加バイパスの建設が始まり、42年4月に下り2車線が、同12月に全面開通となり、鉄道と合わせ都心への利便性がさらに増し、以後の人口急増につながりました。

昭和33年の市制施行当時は4万8000人台だった人口も42年には10万人に達しました。その後も毎年1万人を越える社会増が続き、誰もが予想できなかった急激な人口増加の時代を迎えていきました。

田んぼは水をきれいにします

田んぼに入った水はきれいになります。

余分な窒素分、リン酸分が稲に吸収されたり、田んぼの中の土(すきどこそう・さくどそう)がフィルターの役目をして、ろ過されきれいな地下水を作ります。

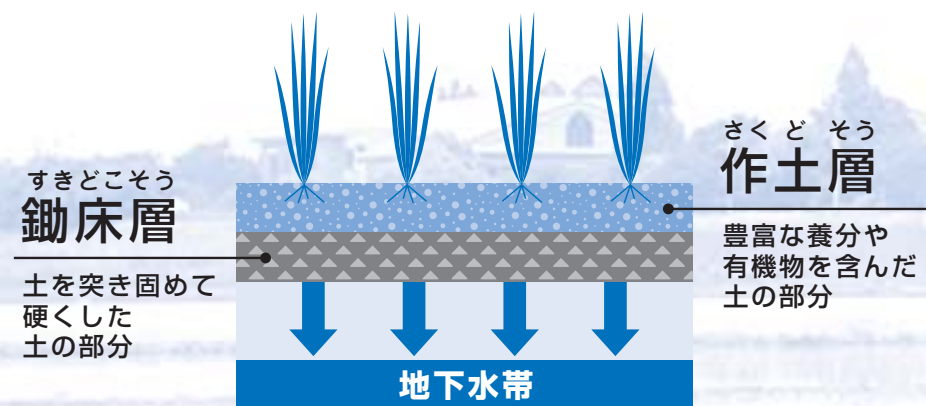

越谷市の「田んぼ」では、お米（コシヒカリ、彩のかがやき、紫黒米など）、

くわい、越谷市発祥の太郎兵衛もち^{（注）}を作っています。

「田んぼ」はほかにもさまざまな役割を果たしていることをご存じですか？

そんな「田んぼ」の知られざる役割についてご紹介します。

*太郎兵衛もち…慶長年間、四丁野村の名主であった会田太郎兵衛が、優良なもち米の選抜に成功し、徳川家康に献上したことをきっかけに、大奥の御用米になった。このもち米は、作出した会田太郎兵衛の名を称して「太郎兵衛もち」と呼ばれるようになり、周辺の農家に栽培が広がった。昭和の初期には、老舗の和菓子屋が荷馬車を連ねて出羽村に買い付けに来たほどの評判であった

問合せ 農政課 ☎963-9193

田んぼは気温上昇を和らげます

田んぼは気温を低減・緩和する機能があります。コンクリートやアスファルトに囲まれている都市部と比べ、田んぼ周辺で吹く風は涼しく感じられます。

その他にも、稲の光合成により空気をきれいにする機能があります。



このように、田んぼには稲などの作物を育てるほかにも、あまり知られていない、自然環境にやさしい機能が備わっています。普段なにげなく通り過ぎていた田んぼ。田んぼは私たちの生活に密接にかかわっています。そんな田んぼについて、今号・秋号・冬号の3回にわたり紹介します。次号は「田んぼの取り組み」です。

田んぼの貯水力

田んぼは、高さ30センチほどの畦に^{あぜ}囲まれ、大雨の時は水をためこみ、たまった雨水はゆっくりと河川に流れたり、土に浸み込んでいく、調整池のような役割をしています。田んぼがないと、降った雨は一気に河川に流れ河川の負担が増加し、洪水を引き起こす原因の一つになります。

越谷市の場合、田んぼの面積は1,116ヘクタールですので、平均30センチの貯水が可能とすると、約335万トンもの雨水をためることができます。越谷市では大雨の時に一時的に学校の校庭に水をためていますが、平成18年度末現在で、市内39校の校庭貯留実績は、約6.3トン、1校当たりの平均は0.16トンです。田んぼにたまる335万トンの雨水をためるには、約2,100校分もの校庭が必要になります。

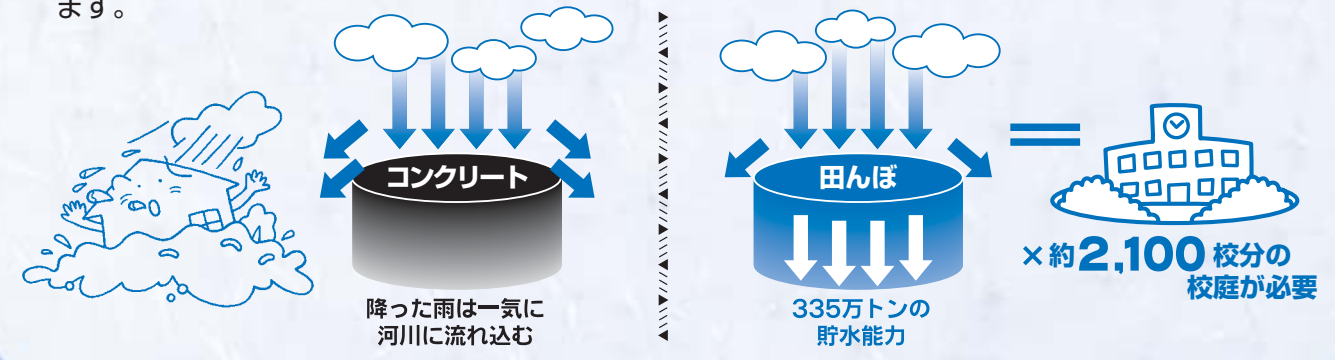

利用方法は…

特典サービスを受けるには、「パパ・ママ応援ショップ協賛ステッカー」を掲示している店舗等で、6月下旬に対象家庭へ配布された「パパ・ママ応援ショップ優待カード」を提示してください。

なお、この優待カードは県内全域の協賛店舗等で利用することができます。協賛店舗のサービスなどの情報については、県ホームページをご覧ください。7月1日現在、越谷市内では93の協賛店舗が登録しています。



「パパ・ママ応援ショップ」がスタートしました！子育て家庭をサポートします！

県と市は協同で、6月下旬から、子育て家庭を優待する「パパ・ママ応援ショップ」事業を始めました。子どもを育ててよかったと実感できる社会を目指し、企業・地域・行政が一体となって子育て家庭を応援するものです。中学生までのお子さんがいるご家庭、または妊娠中の方がいるご家庭は、協賛店舗等で商品引ききやポイント加点などの特典サービスを受けることができます。

優待カードは届きましたか？

6月下旬までに、中学生までのお子さんがあるご家庭には「パパ・ママ応援ショップ優待カード」をお配りしましたが、下記のご家庭には優待カードが届いていない場合があります。

- ①パパ・ママ応援ショップ事業が始まる前に、すでに母子手帳をお持ちの方
 - ②6月1日以降に県外から転入されてきた方
- そのほか対象家庭の条件に当てはまる方で、優待カードが届いていない方は児童福祉課までご連絡ください。

協賛店舗を随時募集しています

子育て家庭向けに、各種優待(商品引き、ポイントカードへのポイント加点など)を実施していただける協賛店舗等を募集しています。

■申込み 協賛申込書に所定の事項を記入し、ファクス、メールまたは郵送で児童福祉課までお送りください。協賛申込書は越谷市商工会、児童福祉課(市役所第二庁舎2階)でお配りしているほか、県・市ホームページからもダウンロードできます

問合せ 児童福祉課 ☎343-8501 越ヶ谷4-2-1 ☎963-9165 FAX 963-8421
メール 10071100@city.koshigaya.saitama.jp

投票日前日の28日(土)は、越谷花火大会開催のため、交通規制が行われます(下図のとおり)。午後5時以降、車で市役所周辺においでになることができません。また、周辺の道路は混雑することが予想されますので、28日(土)に市役所別館で期日前(不在者)投票を行う方はご注意ください。

7月28日(土)に市役所別館で期日前(不在者)投票を行う方へ

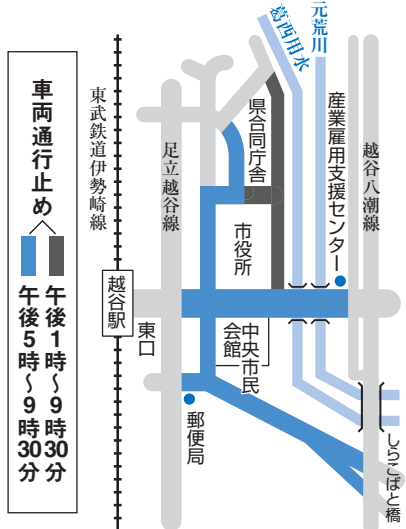

問合せ 選挙管理委員会 ☎963-119276
(投票日当日は☎963-319062)

参議院議員通常選挙の投票日は7月29日(日)です

年齢要件や住所要件など詳しくは広報こしがやお知らせ版7月号に折り込んでいる「参議院議員通常選挙のお知らせ」をご覧ください。

手話通訳あり 自治基本条例に関する講演会を開催します

市の自治基本条例制定に向けた取り組みについての紹介や、明治大学政治経済学部教授の牛山久仁彦さんによる講演「新たな『自治』のしくみを考える—自治基本条例制定に向けて」などを開催します。

- 日時 8月19日(日) 午後1時30分～3時30分(午後1時開場)
- 場所 中央市民会館 5階 第4～6会議室
- 定員 120人(申込み順)
- 費用 無料
- 申込み 7月17日(火)～8月17日(金)に、氏名および電話番号を電話またはファクス、メールで企画課へ

問合せ 企画課 ☎963-9112 FAX 965-8028
メール 10021100@city.koshigaya.saitama.jp

ときめき インタビュー



…プロフィール…

1989年6月24日、東京都生まれ。3歳のとき、越谷市へ転入。小学校入学前から、柔志館越谷クラブ(当時は関根道場)にて柔道を始める。現在、埼玉栄高校在学中。女子柔道部の主将を務める。2007年3月、第29回全国高等学校選手権大会にて団体優勝。5月、関東高校予選柔道57キログラム級2年連続優勝、フランス国際ジュニア大会57キログラム級優勝。6月、関東高校柔道大会女子団体戦優勝。160cm、57kg。

初めての国際大会で飾った貴重な「優勝」

「初の国際大会ということ、今回は学校だけでなく、地域の方々の応援や期待も大きく、やはり緊張感がありました。自分では、初めての国際大会なので、最初は思い切つてやってくればいいのか、という気持ちだったのですが、たくさんの方々に応援していただき、やはり優勝して帰ってきたい、と思うようになりました」。初の国際大会でプレッシャーを克服して優勝した大友さんに、小学校入学前から通っていた柔道道場、柔志館越谷クラブ(当時は関根道場)での思い出を聞いてみました。

けいこの前に、グラウンドを10〜20周、走っていました

「柔道のけいこの前に、小学校のグラウンドを10〜20周、走っていたのがに残っています。辛かったけれど体力のついていくのがわかったので、高学年のころには走るのが楽しかったことを覚えています」。姉に誘われて始めた柔道は結局、大友さんだけが続けることに。

その理由は、「負けたときに悔しい、という気持ちがありました。小学生のころは、友達と遊ぶ時間が少なくて辛かった時期がありました。試合は好きだったので、やめることはできませんでした。やはり、柔道が好きだったのだと思います」。また「小学6年生のころの友達は、いつも応援してくれ励ましてくれる大切な存在です」と語る大友さんの越谷市での小学校生活は、現在を強く優しく支える原点かもしれません。

あこがれの高校、埼玉栄高校へ

勝ったときの喜びが大きく柔道を通じていた小学校時代。部活後も熱心に道場に通った中学校時代。そして、幼いころから憧れていた埼玉栄高校へ。「出身道場の先輩も多く、小さいころから、この高校に入るのを目標にしていました」。

現在、土日も練習があり「休みは3カ月に1回あるかないか」という多忙な大友さんに、柔道をやめたくなることはありませんか?と聞いてみると、「思ったような自分の柔道ができなくて、イヤになること

もありました。自分の柔道とは、自分の課題とか、きれいに技が入ったり、うまく投げられたり、ということ。でも、柔道をやめたいと思うことはありません。わたしにとって柔道とは、当たり前前に『ある』。たぶん自分の人生のようなもので、形が変わっても、ずっとやっていきたいと思っています」。と答えてくれました。

心に残っている言葉は、「練習は裏切らない」

誰かに言われて覚えている言葉は?との問いには、「練習は裏切らない、努力は裏切らない、と切らない、という高校の先輩の言葉です。練習のときに、この言葉を思い出しています」。

また、今年3月、全国高校選手権大会決勝できん差の団体優勝を成し遂げたことについて、「自分たちのチームは、ズバ抜けて強い、絶対というエースはいない

と思うんですよ。でも、一人ひとり特徴のある柔道をしていて、全員で力をあわせれば勝てる柔道なので、それを証明できた試合だったと思います。昨日(6月3日)は関東高校柔道大会があったのですが、女子の団体戦では初めて優勝できたんですよ。それも、チーム力だったと思います」。

柔道の魅力は、小さい相手が大きな相手に力だけでなく、技術や動きで勝つことです

力は何という問いへの答えはこれでした。そして、将来の展望については、「まず、ジュニアの中で一番になって、将来はシニアの大会でも上位に入れるようになりたい。そのために体力・技術をもっと身につけ、メンタル面を一層強化していきたいと思っています。来年の世界ジュニア大会も、今後の大きな目標です」。

試合に勝つこと以外の柔道の魅力

練習は裏切らない。努力は裏切らない。この言葉と共に練習に励み、初の国際大会で優勝を飾った18歳



女子柔道 大友真貴子さん

2007年5月、フランスのリヨンで行われた柔道フランス国際ジュニア大会(57キログラム級)で優勝した大友真貴子さんに、国際大会での感想や柔道にける思い、越谷市での思い出などを聞きました。

*発売初日は、AM10:00から
電話予約のみ受け付けします

前売情報

**BEGIN アコースティック
コンサート2007**

～おーりーとーり越谷～
時 9月6日(木) 18:30開演
料 全席指定 5,500円
*サンシティメンバーズ優先予約:7/21(土)
*小学生以上有料

7/22
(日)発売

**小野リサ
Lisa Ono
Boss Americana
Tour 2007**

時 10月28日(日) 17:00開演
料 全席指定 6,300円
*サンシティメンバーズ優先予約:7/28(土)
*3歳以上有料

7/29
(日)発売

musical THE LAST FIVE YEARS

時 10月18日(木) 18:30開演
料 全席指定 S席 5,000円
A席 3,500円 B席 2,000円
*学生各半額
山本耕史・井手麻理子
*サンシティメンバーズ優先予約:
8/4(土)
*未就学児童の入場不可

8/5
(日)発売

**第二十六回 こしがや落語会
「桂歌丸独演会」**

時 12月6日(木) 18:30開演
料 全席指定 3,500円
*サンシティメンバーズ優先予約:8/25(土)
*未就学児童の入場不可

8/26
(日)発売

無料公開 サンシティ広場イベント

1回目13:00から、2回目15:00から(各イベント共通)

7/21
(土) ROAD FRIENDS
ミニライブ

キャッチーなメロディと歌詞の世界観が多くの人に支持されるアコギ・デュオです。

8/4
(土) スーパー中国雑技王輝

中国雑技ならではの見たこともない超大技の連続に目ははなせません!

◆ホール貸し出し抽せん会

申込み期間	大ホール	小・展示ホール(5市1町内)
8/1(水)～10(金)	20年8月分	20年3月分
9/1(土)～10(月)	20年9月分	20年4月分
10/1(月)～10(水)	20年10月分	20年5月分

「ままるよやくシステム」による申込み方法
インターネット・携帯電話・一般家庭電話または直接窓口で「抽せん申込み」の受け付けをしています。
■インターネット・携帯電話での利用は事前登録が必要
抽せん結果:毎月12日(メール・窓口にて通知)
使用の確定:当選した方は抽せんのあった月の12日～18日に窓口での使用申込み手続きが必要です。
なお、19日以降は上記方法で通常予約可能
*期間内に窓口での使用申込みをされない場合は当選の権利が取り消しとなります
*8/1(水)14:00からホールフロントで19年12月～20年2月の小ホールギャラリーの抽せんあり
*5市1町とは、越谷市、草加市、八潮市、三郷市、吉川市、松伏町

**イベントガイド
GUIDE**

開館時間
9:00～21:30

(財)越谷コミュニティセンター

サンシティ

☎985-1111(代)

ホームページアドレス <http://www.suncityhall.jp> Eメールアドレス suncityhall@mtf.biglobe.ne.jp

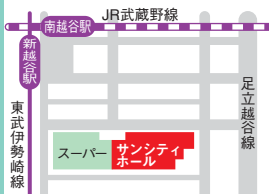

チケット予約専用電話
☎985-1112
受付時間 9:00～21:30
施設使用申込電話
☎985-1111
受付時間 9:00～19:00
月曜日も開館しています
休館日は年末年始(12/29～1/3)のみです

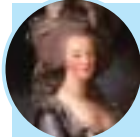

ティータイムコンサート
『バロック音楽で楽しむ
マリー・アントワネット
の優雅な一日』

時 14:00開演

料 指定席3,500円、自由席3,000円
*学生は各半額(コヒー・紅茶付)
出 ラ・フォンテーヌ(古楽器アンサンブル)
お話・構成:岡部真一郎
*未就学児童の入場不可
…イベントのご案内…9月2日(日)11:00～12:30
古楽器やバロック音楽の楽しみ方を、実演を交えた楽しいトークでご案内します(4階・桐の間、入場無料)

9/22
(土)

**前売券
発売中**

サマーフェスティバル
映画会
『ゲゲゲの鬼太郎』

時 ①10:00 ②12:30
③15:00

料 当日券 大人 1,300円
大・高生 1,100円
中学以下・シニア 800円
*当日割引券をお持ちの方は各300円引き
*4歳以上有料、シニア料金は60歳以上

28・29
(土)・(日) 7



織田裕二
CONCERT TOUR「2007」

時 18:30開演
料 全席指定 6,800円
*3歳以上有料

9/27
(木)

音楽の絵本
～親子のための
クラシックコンサート～

時 14:00開演

料 大人1,500円、親子券2,000円
子ども1,000円(3歳～中学生)
*3歳未満でもお席が必要な場合は有料

10/14
(日)



ティータイムコンサート
『宮本益光バリトン・リサイタル』
ゲスト:鶴本絵里(ソプラノ)

時 14:00開演

料 指定席3,500円、自由席3,000円
*学生は各半額(コヒー・紅茶付)
お話・構成:岡部真一郎
*未就学児童の入場不可

11/10
(土)



サンシティ名画劇場

7
20・21
(金)・(土)



8
17・18
(金)・(土)

時 ①10:00 ②14:00 ③18:30 開演 1,000円
*割引券をお持ちの方は200円引き

参加者募集 詳しくはサンシティへ!!

楽しもう! 演劇ワークショップ3

シアターゲームや、ミニ劇団をつくって自分たちの作品を演じます。会場: 櫻の間(4階)
*講師: デイリアールシアター
時 8月24日(金)～26日(日) 13:00～16:00
対 小学4年～6年生 20人
(小学3年・中学生は応相談)
費 2,000円
申 受け付け中(定員になり次第締切)

第13回 歌ってキンコン館!

童謡・唱歌・抒情歌をステージで歌いたい方を募集します
*ゲスト: しゅうさえこ(元NHK歌のおねえさん)
時 9月9日(日) 14:00開演
対 小学生以上で、暗譜で歌える方 20組(1組/1～5人まで)
費 1組1,000円(65歳以上は無料)
申 7/28(土)まで
*応募者多数の場合は初参加者を優先し、その後抽せん

**中島香江クリスマスコンサート
ファミリーコーラス募集!**

時 12月16日(日) 15:00開演
対 小学生以上で、指定の練習日に参加できる方 30人
*練習は11月後半から本番前日の間で5回予定
費 子ども(小学生～中学生)2,000円、大人3,000円
申 9月30日(日)10:00より窓口へ(定員になり次第締切)

9月1日(土)「越谷駅」東口に、スポーツ&天然温泉スパ空間オープン!!

**誕生 セントラル
ウェルネスクラブ**

- フィットネスメンバー
- スクールコース

只今 会員募集中



入会受付センター

セントラルフィットネスクラブ 越谷店2F

●お申し込み・お問い合わせは TEL.048-966-5312



広告

イベントガイド
GUIDE

開館時間
9:00~17:00



休館日(7月~10月)
月曜日(7/16・30・8/6・13・27, 祝日を除く)
7/17・23・9/18・25・10/9

科学技術体験センター

愛称 **ミラクル**

☎961-7171

☎343-0851 七左町2-205-2

かがくことはじめ ~わくわく体験・夢・感動~
子どもから大人まで体験できます!

科学事始

夏休み大特集!!

7/21~8/31の毎日開催 ※7/23・8/20は休館日

科学講演会「科学演芸 in 越谷」

日時: 7/29(日)
① 10:30から ② 13:00から ③ 14:45から
会場: 多目的ホール
出演(予定): おおはたれいこ・まこと&ちはる
内容: 科学の視点を取り入れた歌・ショー・クイズなど
対象: ①②③各200人・どなたでも(入場無料)
申込み: 科学技術体験センターへ(電話可)

ワークショップで科学しよう

【午前の部】顕微鏡で見てみよう
日時: 毎日10:00~12:15
内容: 双眼実体顕微鏡を使って身近なものを見ます
対象: どなたでも 参加費: 無料

おおはたれいこ



まこと&ちはる

【午後の部】週替りメニュー

- ① 7/21(土)~7/22(日) 木のおもちゃ・けん玉
- ② 7/24(火)~7/29(日) おもしろカード作り
- ③ 7/30(月)~8/5(日) シャボン玉を飛ばそう
- ④ 8/6(月)~8/12(日) CDのホバークラフト
- ⑤ 8/13(月)~8/19(日) かんたん万華鏡
- ⑥ 8/21(火)~8/26(日) 浮沈子のおもちゃ作り
- ⑦ 8/27(月)~8/31(金) やじろべえ

日時: 1回目14:40から、2回目15:30から
対象: どなたでも・各回20人 参加費: 10円

ワークショップでかんたん紙工作

日時: 7/21(土)~8/31(金) *7/23・8/20を除く
① 10:00~12:15 ② 13:45~16:30

7月・8月(土曜・日曜日のみ開催)

化石の標本作り

日時: 7/21(土)・28(土) 8月の土曜日
13:40~14:10
内容: 化石の型に低融点樹脂を入れて作ります

指のレプリカ作り

日時: 7/22(日)・29(日)・8月の日曜日
製作 13:40~14:20
お渡し 15:10から
内容: 型取り材や石こうを使って自分の指とそっくりのレプリカを作ります



やじろべえ

対象: 小学1年生以上20人 参加費: 50円
会場: 実験室
申込み: 開始10分前に会場にて受け付け

親子で科学体験

日時: 8/11(土)「箱形液体万華鏡を作ろう」
8/12(日)「写真屋さんになろう
~簡易カメラの製作~」
いずれも9:30~12:00

会場: 工作室
対象: 小・中学生と保護者10組20人
参加費: 200円(予定)
申込み: 7/20(金)9:00から科学技術体験センターへ

特別事業

木材加工「秋田杉でアイデアラック」を作ろう

日時: 8/19(日)13:15~16:15
会場: 工作室
内容: 木材を加工して夏休みの工作にぴったりなオリジナルラックを作ります
対象: 小学5年生以上12人(小学生は保護者同伴)
参加費: 1,700円
申込み: 7/20(金)9:00から科学技術体験センターへ



コンピュータでおもちゃのロボットを操ろう

日時: 9/16(日) **挑戦編 入門編**
入門編 9:30~11:30
挑戦編 13:00~15:00(入門編お済みの方)

会場: 工作室
内容: <入門編>おもちゃのブロックで作ったロボットのモータを制御するプログラムを作ります
<挑戦編>各種センサーを使ってより制御の世界に触れます
対象: 小学5年生~一般 各5人
参加費: 無料
申込み: 8/10(金)9:00から科学技術体験センターへ(電話可) *入門編・挑戦編の同時申込み可



一般科学実験・工作体験 月ごとにかわるおもしろメニュー 先着順

科学実験体験	日時: 平日14:00から 土曜・日曜日、祝日 ① 10:00から ② 14:00から	科学工作体験	日時: 平日15:30から 土曜・日曜日、祝日 ① 11:30から ② 15:30から
	会場: 実験室 対象: 小学4年生以上16人		会場: 工作室 対象: 小学4年生以上16人

	科学実験体験	科学工作体験
7月	シャボン玉の不思議	プラスチック工作に挑戦しよう
8月	電子レンジのひみつ	立体万華鏡を作ろう
9月	光と色	不思議なバネ振り子
10月	ガリレオ温度計を作ろう	空力翼艇ラム

*実験・工作体験は参加費が必要な場合があります
*水曜・金曜日は学校利用日となっていますので、実験・工作体験が中止となる場合があります

小学1年~3年生のおさんは保護者といっしょに入室し、見学することができます。未就学児は安全上の配慮により入室をご遠慮ください。

利用案内

- 利用料金
入場無料。ただし、実験・工作等の参加費が必要な場合があります
- 団体利用(15人以上)の方法
あらかじめご連絡のうえ、科学技術体験センター使用許可申請書を提出し、許可を受けてください
- 多目的ホール(祝日を除く火曜・木曜日のみ)、レクチャー室の貸し出しには次の料金がかかります
利用可能日についてはあらかじめお問い合わせください

	多目的ホール	レクチャー室
午前(9:00~12:00)	5,000円	1,000円
午後(13:00~17:00)	8,000円	1,600円
全日(9:00~17:00)	12,000円	2,300円

*越谷市、草加市、八潮市、三郷市、吉川市、松伏町以外の方は上記金額の30%増し

*科学技術体験センターの行事は、ミラクルホームページ(<http://www.miracle.city.koshigaya.saitama.jp>)や毎月発行の「ミラクルニュース」でご確認ください(内容については一部変更になる場合があります)

広告



月刊ポピーは30年以上にわたり、ご家庭に愛されてきた家庭学習教材です!
幼児から高校入試まで幅広いラインナップで応援します!

こんな方におすすめです...!!
学校だけじゃ心配。塾に行かせたいけど送り迎えができない...
今の時期に何かやらせたいけど、どんな教材を探せばよいか分からない...

お子さまの勉強だけでなく成長もバックアップ

全家研 **ポピー 越谷支部**
0120-37-4588

☎048-985-7871(代表) FAX 048-985-7875

ホームページ <http://www.sing.co.jp/popy/>

サンシティ ご宴会のご案内



サンシティは、図書館等の公共施設、ショッピング施設の他、人数に合わせてご利用いただける宴会場を併せもつ複合施設です。今年もサンシティでは暑気払い、同窓会、お祝いごとなどお客様のご予算・ご要望に応じてお手伝いさせていただきます。

◆ご宴会場 サンシティ4F *和室は3F、ポルティコホールは1Fです
楓の間...40~70名様 第一和室(24畳×1間)...15~20名様
樺の間...60~90名様 第一和室(8畳×2間)...4~10名様
桐の間...90~150名様 ポルティコホール...150~200名様

カフェレストラン **グルメハウス**

お問合せ ☎048-985-5582



夏のイベント《前期》

7/21(土)～8/1(水)
「科学であそぼう! コスモランド」

●特別展「21世紀は科学の世紀 偉大なる科学者に学ぼうIV」 ～「音・光」の世界に触れよう～

日時：7/21(土)～8/1(水) 9:00～16:45
内容：

- ①ドップラー「ドップラー効果」、ベル「電話を作ってみよう」、スネル「スネルの法則」、高柳健次郎「テレビの先駆者に触れよう」
- ②スペース・タッチシミュレーター (太陽系・黄道12星座の仕組み)
- ③宇宙の作文・絵画コンテスト優秀作品展示 (小・中学生の作品)
- ④スペシャルサイエンスショー
- ⑤夏休み科学教室 (10教室)

●ミュージカル「シャオシと風の物語」

日時：7/22(日) 14:00 から(開場 13:30)

対象：乳幼児～大人

出演：ミュージカル・ファンタジー

●日替り工作

日時：7/26(木)・28(土)・29(日)・31(火)・8/1(水)

対象：小学生

イベントガイド
GUIDE

*夏休み期間中(7/21～8/31)は18:00まで開館しています

開館時間
9:00～17:00

児童館コスモス

☎978-1515



休館日 (7月～10月)
月曜日(祝日を除く)
7/17・9/11・18・25・10/9

夏のイベント《後期》

8/18(土)～31(金)
「学びと遊び、ふれあい体験」

●夏休みチャレンジ体験!

「だるま作りと手焼きせんべい体験」

日時：8/22(水) 9:30～12:00

対象：幼児(保護者同伴)～大人 40人

参加費：1,000円(材料費・保険代) ※飲み物・おみやげ付き

申込み：8/4(土) 9:00～8/17(金)(電話受け付け：休館日を除く)

●おばけ屋敷

日時：8/25(土)・26(日)

① 10:00～11:30

② 13:30～15:00

●マジック教室

日時：7/27(金)

14:00～15:00

対象：小学生 20人

申込み：当日、13:00から

1階事務室で

受け付けします

●読書感想文を書こう

日時：7/25(水)

10:00～12:00

対象：小学生 20人

申込み：7/11(水)

9:00から電話受け付け

サイエンスチャレンジ
4人の科学者に挑戦!!



●チャレンジコーナー

日時：7/25(水)・26(木)

13:30～14:30

対象：小学生以上

内容：ジャンボダーツなど



●筑波宇宙センター見学会



日時 8/2(木) 8:30～16:30

行き先 筑波宇宙センター
つくばエキスポセンター

対象 小学4年生～中学生 30人

参加費 320円(予定) *傷害保険代、入館料

申込み 7/14(土)9:00から電話受け付け

*7/21(土)までに参加費を納めてください

●おもしろ科学教室



冷たいラムネとシャーベットを作ろう!

日時 8/19(日) 10:00～12:00

対象 小学生以上 20人 (小学3年生
までは保護者同伴・乳幼児同室不可)

参加費 200円

申込み 8/5(日)9:00から電話受け付け

●こんにちは赤ちゃん



日時 9/7(金) 10:00～11:30

内容 栄養士を講師に迎え、離乳食のお話、育児相談などを行います。

対象 開催日当日 11ヶ月までの子どもと
保護者 30組 (対象外のお子さんの
同伴はご遠慮ください)

申込み 8/24(金)9:00から電話受け付け

●天体観望会



日時 ①9/1(土) ②10/6(土)
19:00～20:30

内容 ①初秋の星空探訪～木星とさそり座のアンタレス②秋の星空探訪～秋の四辺形とアンドロメダ銀河

対象 小学生～大人 50人
(乳幼児は参加できません)

申込み ①8/18(土) ②9/22(土)
9:00から電話受け付け

*天候不良時
①は中止②はプラネタリウムを投影(秋番組)します

●プラネタリウム



◎夏の番組「夏の星空とビッグバン」9/17(祝)まで
◎秋の番組「秋の星空と宇宙への夢」9/22(土)から

投影日 土曜、日曜日、祝日、夏季休業
期間中の平日

観覧料 小学生以上 1人 1回 100円

対象 幼児(3歳以上)～大人(3才未満の
乳幼児はご遠慮ください。就学
前の幼児が入場する時は、保護者ま
たは引率者の同伴とします)

●子どもクラフト教室



世界に一つの思い出クリスタルを作ろう!

日時 8/12(日) 10:00～12:00

対象 小学生以上 15人 (小学3年生
までは保護者同伴・乳幼児同室不可)

参加費 400円

申込み 7/29(日)9:00から電話受け付け

持ち物 クリスタルに閉じ込めたい「私の
思い出の品」(例)貝殻、小石、写真など

●3歳児幼児クラブ(第2期)



日時 10/4～12/6の毎週木曜日
(全10回) 10:00～11:20

内容 親子で楽しくさまざまな体験をして
みましょう。運動遊びや工作、リズム
遊びなどバラエティに富んだ内容
の活動をします。

対象 平成15年4月2日～平成16年4月1日
に生まれたお子さんと保護者 24組

申込み 9/20(木)9:00から電話受け付け

*日時・内容については一部変更になる場合があります。
毎月発行の「コスモスだより」でご確認ください

*事前に予約が必要な行事については、受付初日の午前中は電話のみの受け付け。午後からは、窓口でも受け付けします

*定員のある行事は申込み順になります



越谷市内全域無料配達

セブンイレブンの商品をご注文先までお届けします!

●セブンイレブン越谷千間台東店 TEL&FAX 048-976-9049

<http://www.koshigayakko.com/yorozu-sengendai/>

●セブンイレブン越谷宮本店 TEL&FAX 048-962-4503

<http://www.koshigayakko.com/units/34215/yorozu-miyamoto/>



セブンイレブン初の
専用配達車完備



セブンミールお食事配達サービスもいたします!

広告



夏休みイベント

わくわくヒマワリ

すこやかフェスタ2007

パート1 「遊び発見！夏休み」

特別企画展 7/21(土)～8/5(日)

～わくわく里山探検「けもの世界」～
日 時：7/21(土)～8/5(日)

- ① 10:00～12:00
- ② 14:00～16:00

*自由に見学できます

わくわく科学教室

◇化石のレプリカをつくろう

日 時：8/4(土) 10:00～12:00
対 象：小学生以上 20人

(1・2年生は保護者同伴)

申込み：7/20(金) 9:00 から

夏休み親子工作「紙で作る

蒸気機関車～C57をつくろう」

日 時：8/4(土) 9:30～15:00

対 象：小学生以上の親子 6組

申込み：7/20(金) 9:00 から

子どもエコバザール(不用品交換市)

日 時：8/5(日) 14:00～15:00

*不用品の受け付けは7/24(火)～8/4(土)

イベントガイド

GUIDE

*夏休み期間中(7/21～8/31)は18:00まで開館しています

開館時間
9:00～17:00

児童館ヒマワリ

☎986-3715



☎343-0842 蒲生旭町11-35



休館日(7月～10月)
月曜日(9/17・24・10/8は除く)
7/17・9/18・25・26・10/9

パート2 「まだまだ遊べる！夏休み」

8/18(土)～
8/31(金)

おばけ屋敷

日 時：8/18(土)・19(日)

- ① 10:00～11:30
- ② 13:30～15:00

対 象：幼児(保護者同伴)、小学生以上

わくわく科学教室

◇ブラックライトを使って、神秘的な世界をさぐる

日 時：8/24(金) 10:00～12:00

対 象：小学生以上 20人(1・2年生は保護者同伴)

申込み：8/5(日) 9:00 から

おもしろバイオ体験

日 時：8/18(土)

- ① 13:30から
- ② 14:30から

対 象：小学生以上(保護者同伴)

各回 10人、当日先着順

ヒマワリオはなしの広場

～グループ「おはなし便「あ」」

日 時：8/25(土) ① 13:05～13:25 ② 13:35～13:55

対 象：幼児(保護者同伴)、小学生以上・各回 30人

申込み：8/5(日) 9:00 から



他にもたのしいイベントがいっぱい
です。詳しくは、ヒマワリだより夏
休みイベント特集号をご覧ください



ヒマワリ子ども音楽会

◇越谷市消防音楽隊

日 時 9/22(土) 14:00～15:00

◇東埼玉吹奏楽団

日 時 10/21(日) 14:00～15:00



やんちゃたいむ

市内在住の3歳以上の幼児と保護者 25組

◇虫とりゲームをしよう

日 時 9/20(木) 10:30～11:30

申込み 9/6(木) 9:00 から電話のみ



親子リトミック教室

市内在住の平成16年4/2～17年
4/1に生まれた幼児と保護者 20組

日 時 10/12・19・26の金曜日
(全3回) 11:00～12:00

往復はがきに、住所・子どもの氏
名(ふりがな)・性別・生年月日・
申込み 電話番号を記入のうえ、9/27
(木)までにヒマワリへ。9/28
(金)10:00 から公開抽せん

*日時・内容については一部変更に
なる場合があります。毎月発行の
「ヒマワリだより」でご確認ください



幼児クラブ(後期)

市内在住の平成15年4/2～16年
4/1に生まれた幼児と保護者 20組

日 時 10/3～12/12までの毎週水
曜日(全10回) 9:45～10:45

往復はがきに、住所・子どもの氏
名(ふりがな)・性別・生年月日・
申込み 電話番号を記入のうえ、9/20
(木)までにヒマワリへ。9/21
(金)10:00 から公開抽せん



ミルクーママ・スクール

市内在住の0歳～2歳の乳幼児を持つ保護者 20人

日 時 10/11(木) 10:30～11:30

救急救命士による突然のケガの
対処法・応急処置の方法につい
てのお話と実技講習

申込み 9/20(木) 9:00 から

*ボランティアによる保育あり



のびのび親子教室

市内在住の2歳児と保護者 25組

◇元気いっぱい運動会

日 時 9/7(金) 10:30～11:30

申込み 8/22(水) 9:00 から電話のみ

平成19年度後期クラブ員募集

*申込みはいつでも9:00から

クラブ名	日時	対象	申込み
七宝焼クラブ	9/29(土)から全4回 14:00～16:00	小学4年生以上20人	9/5(水)
ラケットテニスクラブ	10/13(土)から全8回 9:00～10:30	小学4年生以上20人	
卓球クラブ	10/14(日)から全8回 9:00～10:30	小学生以上30人	9/20(木)
生物クラブ	10/14(日)から全6回 9:30～11:30	小学4年生以上25人	
パソコンクラブ	10/27(土)から全6回 9:30～11:30	小学4年生以上20人	
ヒマワリくらぶ	10/28(日)から全6回 10:00～12:00	小学1～3年生30人	10/5(金)
陶芸クラブ	10/28(日)から全5回 9:30～12:00	小学4年生以上20人	

広告

「越谷レイクタウン」内の分譲マンション D'グランドフォート レイクタウン 総戸数500戸

資料請求受付中! ☎0120-019-533

レイクスタイル で 検索

■D'グランドフォート レイクタウン 予備物件概要 ●所在地/埼玉県越谷市越谷レイクタウン特定土地区画整理事業区域内205街区(地番) ●交通/JR武蔵野線「南越谷」駅「南越谷駅北口」停留所より朝日バス「越谷市立図書館前行き」もしくは「花田行き」利用、乗車時間約5分「西方橋」停留所下車、現地まで徒歩20分、JR武蔵野線「越谷レイクタウン」駅徒歩2分(平成20年春開業予定) ●地目/宅地 ●用途地域/第一種住居地域 ●敷地面積/20,689.61㎡ ●建築面積/12,489.27㎡(設備棟など含む) ●延床面積/55,558.63㎡(設備棟など含む) ●構造・規模/Ⅰ工区:鉄筋コンクリート造地下1階地上8階建て ●Ⅱ工区:鉄筋コンクリート造地下1階地上8階建て ●Ⅲ工区:鉄筋コンクリート造地下1階地上8階建て ●建築確認番号/Ⅰ工区:第HPA-07-00168-1号(平成19年1月31日付)・第HPA-07-00168-2号(平成19年6月4日付計画変更) ●Ⅱ工区:第HPA-07-00169-1号(平成19年1月31日付)・第HPA-07-00169-2号(平成19年6月4日付計画変更) ●Ⅲ工区:第HPA-07-00170-1号(平成19年1月31日付)・第HPA-07-00170-2号(平成19年6月4日付計画変更) ●総戸数/500戸(他に管理室3戸・集会室1戸) ●販売価格/未定 ●間取り/2LDK～4LDK ●住戸専有面積/67.79㎡～101.11㎡ ●バルコニー面積/12.40㎡～30.65㎡ ●駐車場/敷地内516台 ●サイクルポート/500区画 ●バイク置場/敷地内69台 ●分譲後の権利形態/専有面積割合による所有権の共有 ●管理形態/入居後、管理組合を締結していただき、組合と株式会社ダイワサービスとの間で管理委託契約を締結していただきます。 ●エレベーター/9人乗り10基 ●売主/販売代理/大和ハウス工業株式会社(東京支社マンション事業部営業部第三営業所〒102-8112東京都千代田区飯田橋3-13-1 TEL.03(5214)2794) ●宅地建物取引業者免許番号/国土交通大臣(13)第245号 ●大栄不動産株式会社(住宅事業部マンション事業グループ〒103-0022東京都中央区日本橋室町1-1-8大栄本社ビル TEL.03(3244)0625) ●宅地建物取引業者免許番号/国土交通大臣(12)第461号 ●販売代理/日本住宅流通株式会社(マンション販売事業部首都圏営業部〒102-8112東京都千代田区飯田橋3-13-1 TEL.03(5214)2360) ●宅地建物取引業者免許番号/国土交通大臣(9)第2608号 ●設計・監理/株式会社日建ハウジングシステム ●施工/株式会社浅沼組 東京本店 ●管理会社/株式会社ダイワサービス ●建物竣工予定/Ⅰ工区:平成20年3月中旬 ●Ⅱ工区:平成20年5月中旬 ●Ⅲ工区:平成21年5月中旬 ●入居予定/Ⅰ工区:平成20年3月下旬 ●Ⅱ工区:平成20年5月下旬 ●Ⅲ工区:平成21年5月下旬 ●販売予定時期/平成19年7月中旬 ●駐車場・サイクルポート・バイク置場等の使用料、管理費等は未定です。 ●*予告広告をする時点において、すべての予定販売戸数を一括して販売するかまたは数期に分けて販売するかは確定していません。当該予告広告以降に行う本広告において、販売戸数をお知らせいたします。なお、販売戸数が未定のため、専有面積、バルコニー面積等は、今後供給予定の全戸分についてのもので、予めご了承ください。 ●*当物件は改正前の建築基準法に基づき、建築確認済証を取得しております。 ●*広告制作日/平成19年6月25日 ●*販売が開始されている場合がございます。販売済の場合はご容赦ください。

あなたを守る悪質商法撃退講座

日 時：8/4 (土) 12:30～14:00
 会 場：教養娛樂室
 内 容：「高齢者を狙った悪質商法」
 その予防と対策について
 対 象：市内在住で60歳以上の方
 費 用：無料
 申込み：当日直接けやき荘へ

ふれあいデー（一般開放日）

日 時：8/12(日)・9/9(日)・10/21(日)
 内 容：入浴や卓球、ゲーブルゲームなど
 対 象：市内在住の方なら、どなたでもご利用になれます
 費 用：無料

バンパー大会

日 時：9/20(木) 10:00～12:00
 内 容：参加人数によりトーナメント(敗者
 復活戦有り)またはリーグ戦方式
 対 象：市内在住で60歳以上の方32人
 費 用：無料
 申込み：9/7(金)からけやき荘へ(電話可、申込み順)

イベントガイド GUIDE

開館時間
9:30～16:00

老人福祉センター
けやき荘
☎965-5822



けやき荘を一部ご利用になれない日

- 9/13(木) 午前中 浴室 消防訓練のため
- 10/4(木)・5(金) 終日 教養娛樂室
越谷市老人クラブ連合会
素人演芸大会のため

パソコン体験講座

日 時：8/25(土)～31(金) (27(月)[休館日]を除く)
 Aコース 9:30～12:00、Bコース 13:00～15:30
 内 容：初心者を対象としたパソコン講習
 基本操作、文書作成、インターネット、電子メールの
 利用方法等
 対 象：Aコース、Bコースとも全日程参加できる市内在住で
 60歳以上の方20人*申し込み多数の場合は抽せん
 費 用：無料(実費負担あり)

*申込み方法など詳しくは…
 老人福祉センターけやき荘
 パソコン体験講座係まで

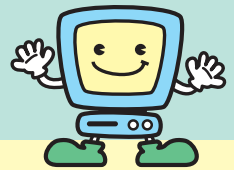

休	8月	5(日)・13(月)・19(日)・27(月)
館	9月	2(日)・10(月)・16(日)・17(祝)・24(休)・25(火)・30(日)
日	10月	8(祝)・9(火)・14(日)・22(月)・28(日)

第13回くすのき祭

日 時：9/25(火)～9/30(日)
 9:30～16:00
 *ただし、9/30(日)は14:00まで
 内 容：くすのき荘で活動している
 クラブの発表会及び展示
 *市内在住の方なら、どなたでも見学
 できます

生活・健康相談

日 時：開館日の10:00～15:00
 対 象：60歳以上の方

くすのき荘を一部ご利用になれない日

- 9/14(金) 午前中 浴室 消防訓練のため
- 9/22(土) 14:00以降 全館 くすのき祭準備のため
- 9/30(日) 14:00以降 全館 くすのき祭後片付けのため
- 10/11(木) 終日 教養娛樂室貸切 素人演芸大会のため
- 10/12(金) 終日 教養娛樂室貸切 素人演芸大会のため

イベントガイド GUIDE

開館時間
9:30～16:00

老人福祉センター
くすのき荘
☎979-6600



ふれあいデー（一般開放日）

日 時：8/19(日)・9/16(日)・10/14(日)
 9:30～16:00
 内 容：映画上映 ほか
 対 象：市内在住の方なら、どなたでもご利用になれます
 費 用：無料

休	8月	6(月)・12(日)・20(月)・26(日)
館	9月	3(月)・9(日)・17(祝)・18(火)・23(祝)・24(休)
日	10月	1(月)・7(日)・8(祝)・15(月)・21(日)・29(月)



*掲載内容は都合により変更になる場合があります。詳しくは、けやき荘・くすのき荘へお問い合わせください

募集中 放送大学

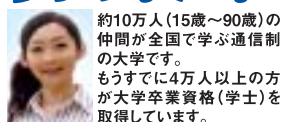

■募集要項を無料で送付いたします■

東京足立学習センター

足立区千住5-13-5 学びピア21(6階)
 (北千住駅西口から徒歩15分)

大学説明会開催

7月15日(日) 14時～16時
 7月22日(日) 13時～15時

いずれも東京足立学習センターにて開催。
 資料のみの方もお気軽にご来校ください。

相談窓口：03-5244-2760

願書受付中
 平成19年8月15日(水)まで

放送大学 www.u-air.ac.jp

中川 歯科

インプラント(人工歯根)
 いびき治療相談

越谷駅西口徒歩5分

☎048-965-2121
<http://www.kenshinkai.or.jp>

広告

リハビリなんでも相談

月に1回、理学療法士がリハビリについての相談をお受けします。

☆腰が痛い・肩が挙がりにくい・膝が痛い・最近足腰が弱くなってきた
☆機能回復訓練室の機械の使い方など

日 時：毎月第1木曜日

9:30～11:30

場 所：機能回復訓練室

内 容：機能訓練の方法、腰痛予防、筋力向上、体力向上、血压測定など

対 象：市内在住で60歳以上の方、または保健センターの指導のあった方12人(先着順)

イベントガイド GUIDE

開館時間
9:30～16:00

老人福祉センター

ゆりのき荘

☎992-6601



〒343-0011 増林3-2-2



ふれあいデー(一般開放日)

日 時：毎月第3土曜日
9:30～16:00

内 容：卓球、ベイゴマなど
対 象：市内在住の方なら、どなたでもご利用になれます

費 用：無料

生活・健康相談

日 時：開館日の
10:00～15:00

対 象：60歳以上の方

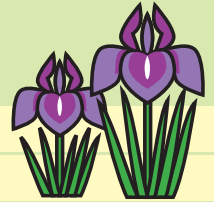

ゆりのき荘を一部ご利用になれない日

10/18(木)・19(金) 終日 教養娯楽室
越谷市老人クラブ連合会素人演芸大会のため

休 館 日	8月	6(月)・13(月)・20(月)・27(月)
	9月	3(月)・10(月)・18(火)・25(火)
	10月	1(月)・9(火)・15(月)・22(月)・29(月)

*掲載内容は都合により変更になる場合があります。詳しくは、ゆりのき荘へお問い合わせください

温水プール

【開館時間】

- 1部：9:30～12:00
(最終遊泳時間 11:45)
- 2部：13:00～15:30
(最終遊泳時間 15:15)
- 3部：16:00～18:30
(最終遊泳時間 18:15)
- 4部：19:00～21:30
(最終遊泳時間 21:15)



- *公開時間は、プール受付開場時間から更衣室利用終了時間まで
- *各部では10分間の休憩時間があります
- *混雑時には入場制限することがあります
- *毎週木・日曜日、リラクゼーションプールは、メンテナンスのため21:00で終了となります

【利用料金】

大人	400円
小・中学生	300円
60歳以上	200円

- *60歳未満の障害者は、半額の利用料金です
- *車いすの方もご利用いただけます
- *3歳未満の方は利用できません
- *年齢を問わず、排泄が自立していない方は入場できません

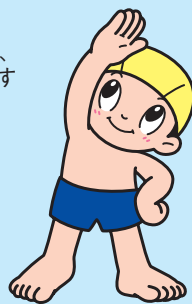

イベントガイド GUIDE

開館時間
9:30～21:30

いきいき館

越谷市民プール

☎992-6602



〒343-0011 増林3-2-2



トレーニングルーム

【開館時間】 9:30～21:30 (最終入場時間 20:30)

*初めての方は初回講習会(予約制)を受講しないとご利用できません

【利用料金】

一般	1回400円
60歳以上	1回200円

*小・中学生はご利用できません



休 館 日	8月	6(月)・13(月)・20(月)・27(月)
	9月	3(月)・10(月)・18(火)・25(火)
	10月	1(月)・9(火)・15(月)・22(月)・29(月)

介護衣料

介護用パジャマ・ねまき、つなぎねまき、防水シート、失禁パンツ、おむつカバー、くつ下、エプロンなど

シマネヤ

<http://www.kaigoiry.com>

越谷市大沢4-9-5 越谷郵便局そば

TEL 048-976-5943 FAX 048-973-1654



葬儀 有限会社 アートエンディング 越谷市斎場 安心 定額葬儀

総額プラン

家族葬 40名プラン
総額 70万円

通常葬 100名プラン
総額 85万円

祭壇、料理、御礼品、式場、火葬料を全て含みます。

詳しくはパソコンで [アートエンディング](#)

検索

常時無料の事前相談を行っています。



0120-098-940

越谷営業所(パレス会館前) 越谷市越ヶ谷1-14-8 102

こしがや行事予定

日程は変更になる場合があります
時間などのお問い合わせは広報広聴課 ☎963119117へ

8月

市内一斉打ち水大作戦 ■ 9日(木) 越谷駅東口駅前広場
大相模ひまわりフェスタ

コスモス・ヒマワリの夏のイベントパートII ■ 18日(土)・19日(日) ラベンダー公園付近(大成町)

■ 18日(土)・31日(金) 児童館コスモス・ヒマワリ

野島地藏尊のご開帳 ■ 24日(金) 浄山寺(野島)

南越谷阿波踊り

■ 25日(土)・26日(日) 新越谷駅・南越谷駅周辺

下水道展 ■ 30日(木)・31日(金) 市役所1階ロビー



南越谷阿波踊り



大相模ひまわりフェスタ



こしがや薪能



中学校発明創意工夫展

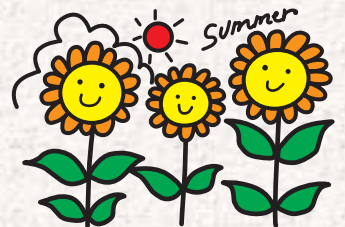

9月

大聖寺の梨市 ■ 4日(火) 大聖寺(相模町)

こしがや薪能 ■ 15日(土) こしがや能楽堂

敬老会 ■ 17日(祝) サンシティ大ホール

中学校発明創意工夫展 ■ 21日(金)~23日(祝) 児童館コスモス

10月

環境講演会&エココンサート ■ 6日(土) 中央市民会館劇場
越ヶ谷秋まつり

■ 6日(土)・7日(日) 越ヶ谷地内(旧日光街道周辺)
市民体育祭中央大会 ■ 7日(日) しらこぼと運動公園競技場

体力テスト ■ 8日(祝) 総合体育館

市民まつり ■ 21日(日) 市役所周辺

苗木の無料配布 ■ 下旬 中央市民会館東側広場



市民体育祭中央大会



市民まつり

INSIDE STORY 楽屋裏

新人として広報広聴課に配属されて3カ月がたちました。まだまだ慣れない仕事にとまどう毎日が続いています。一度覚えたと思った仕事も、次やる時にはなかなか思い出せないことがあったり、どうも忘れっぽくていけません。暑い季節を迎え、やせやすい体質のわたしは、まずしっかり食べることを忘れず、同時に仕事もガツガツ吸収していきたいと思っています。(ゆ)