



広報

季刊版

夏号(平成26年6月)

こしがや

『広報こしがや季刊版』は3月・6月・9月・12月の15日に発行。

ようこそ、
あだたら高原
少年自然の家へ！

大自然に囲まれた、あだたら高原少年自然の家

| | | |
|--------------------|--|----|
| 特集 | 越谷市立あだたら高原少年自然の家へ行ってみよう | 2 |
| | 写真でみる越谷 しらこぼと橋開通20年 | 8 |
| 特集 | みんなが気持ちよく暮らせるまちへ ルール・マナーを守りましょう | 9 |
| | 市民の安全・安心な暮らしのために 放射線測定を継続しています | 14 |
| ときめき★インタビュー | スピードボール選手 疋野将人(ひきの まさと)さん | 17 |
| 《イベントガイド》 | サンシティ、科学技術体験センター、児童館コスモス・ヒマワリ、 老人福祉センターけやき荘・くすのき荘・ゆりのき荘、越谷市民プール | 18 |

生涯学習
メニュー

トライ
TRY

折り込まれて
います

特集

夏の自然を満喫

越谷市立あだたら高原 少年自然の家へ行ってみよう

越谷から北に約250km、福島県二本松市に越谷市の施設があることをご存じですか？

越谷市立あだたら高原少年自然の家は、恵まれた自然環境の中で健全な少年を育成することを目的に、昭和56年に緑あふれるあだたら山^{あだたら}のふもとに開所しました。

あだたらの山々はこれから夏真っ盛り。
今回の特集では、あだたら高原少年自然の家とその周辺の見どころをご案内します。

越谷市と二本松市について

両市は平成8年7月に、災害時の応援協定を締結しました。

これは、大規模災害が広域的に発生した際に、相互に被災者救援や復旧活動を応援するものです。二本松市とは、災害時にも国道4号や東北自動車道などの複数の交通路が確保できることや、少年自然の家を通じた市民交流が行われていることが締結の理由となりました。

平成23年3月に発生した東日本大震災の際は、福島第一原発事故の影響により福島県浪江町からの避難者を受け入れている二本松市に、越谷市から救援物資が届けられました。

平成25年9月に竜巻が発生した際には、二本松市から越谷市に見舞金が贈られました。

このほか、越谷市内で開催されている催しで二本松市の物産が販売されるなど、両市の関係はとて深いものになっています。

放射線対策について

越谷市放射線対策基本方針に基づき放射線対策に関わる検査を行っています。飲料水、給食食材については、安全が確認されたものを使用しており、敷地内における空間放射線量についても、平成24年から引き続き、市の基準を下回っています。(詳細は5ページを参照)

あだたら高原少年自然の家を望む。
背後には雄大な安達太良連峰が広がっている。
(スカイピアあだたらから撮影)



所在地 ☎964-0075 福島県二本松市大字永田字長坂国有林14林班み2小班
☎0243-24-2561 FAX0243-24-2857

宿泊申込みの流れ

- ① 5市1町内利用者（越谷・草加・三郷・八潮・吉川・松伏各市町の在住・在勤者）は、利用日の3カ月前から、5市1町外利用者は2カ月前から電話で、施設の空き状況を確認後、宿泊予約を行ってください
 - ② 利用日の1週間前までに、生涯学習窓口で、利用申請と宿泊料金の支払いを済ませてください
- *利用の取り消し・変更は、利用日の3日前までに手続きが必要です
- *休所日等があります。次ページ下の一般利用予定表をご確認ください

☎963-1192883

宿泊料金

- 5市1町内利用者
 - 〈一般〉 1500円
 - 〈小・中学生〉 500円
 - 5市1町外利用者
 - 〈一般〉 2000円
 - 〈小・中学生〉 700円
- *冬季（11月1日～4月30日）は暖房代として、1人1泊2000円を加算します



▲大浴場

利用案内

- 〈入所〉 午後3時～5時
 - 〈退所〉 午前8時30分～10時
 - 〈朝食〉 午前7時～8時30分
 - 〈夕食〉 午後6時～8時
 - 〈入浴〉 午後5時～10時
- *パジャマ・洗面用具（タオル・歯ブラシ・ドライヤー等）は各自で用意ください
- *ペットボトルなど生ごみ以外はお持ち帰りください

食料料金

- 〈朝食〉 324円
 - 〈昼食〉 324円
 - 〈夕食〉 (A)756円、(B)1296円（BはAの2品増し）
- *食料金はすべて税込価格
*料金は食事終了後、食堂業者に直接お支払いください
*食事数の変更は利用日の3日前までに手続きが必要です

◀宿泊室からの眺め。晴れた日には遠くに磐梯山を見ることができ

▼宿泊室



Access Map アクセスマップ



●交通のご案内

JR東日本
上野 → 大宮 → 郡山 → 二本松
新幹線 70分 / 在来線 25分

福島交通路線バス
二本松駅前 → 岳温泉 → 自然の家
バス 25分 / タクシー 10分

マイカー
浦和I-C 5.7km / 岩槻I-C 226km / 二本松I-C 12km / 岳温泉 4km
5分 / 160分 / 30分 / 10分

放射線測定について

あだたら高原少年自然の家では、放射線測定器PA-1000Radiを使用して、毎月、空間放射線量の測定を実施しています。
測定日：平成26年5月23日(金)

単位：μSv/h

| 測定場所 | 測定値 | | |
|------------|-------|--------|------|
| | 地上5cm | 地上50cm | 地上1m |
| 玄関 | 0.09 | 0.10 | 0.09 |
| 自動ドア(風除室内) | 0.09 | 0.09 | 0.08 |
| ロビー | 0.07 | 0.07 | 0.06 |
| 駐車場 | 0.11 | 0.12 | 0.12 |
| 庭園前 | 0.08 | 0.08 | 0.08 |

目標値：地上5cm…1μSv/h
地上50cm・1m…0.23μSv/h

また、施設で提供している食事については、食堂委託業者が、放射性物質が不検出であることを確認した食材を提供しています。さらに、飲料水についても、二本松市が毎月水質検査を行い、放射性物質が不検出であることを確認しています。

測定結果は、市ホームページ（飲料水は二本松市ホームページ）で公開しています。



▶夕食は味もボリュームも満足いただけること間違いありません（写真は夕食(B)。宿泊日よりメニューは異なります）

施設案内 Guidance

7月

| | | | | | | |
|----|----|----|----|----|----|----|
| 日 | 月 | 火 | 水 | 木 | 金 | 土 |
| | | 1 | 2 | 3 | 4 | 5 |
| 6 | 7 | 8 | 9 | 10 | 11 | 12 |
| 13 | 14 | 15 | 16 | 17 | 18 | 19 |
| 20 | 21 | 22 | 23 | 24 | 25 | 26 |
| 27 | 28 | 29 | 30 | 31 | | |

8月 ※8/13～17はイベント開催日

| | | | | | | |
|----|----|----|----|----|----|----|
| 日 | 月 | 火 | 水 | 木 | 金 | 土 |
| | | | | | 1 | 2 |
| 3 | 4 | 5 | 6 | 7 | 8 | 9 |
| 10 | 11 | 12 | 13 | 14 | 15 | 16 |
| 17 | 18 | 19 | 20 | 21 | 22 | 23 |
| 24 | 25 | 26 | 27 | 28 | 29 | 30 |
| 31 | | | | | | |

9月

| | | | | | | |
|----|----|----|----|----|----|----|
| 日 | 月 | 火 | 水 | 木 | 金 | 土 |
| | 1 | 2 | 3 | 4 | 5 | 6 |
| 7 | 8 | 9 | 10 | 11 | 12 | 13 |
| 14 | 15 | 16 | 17 | 18 | 19 | 20 |
| 21 | 22 | 23 | 24 | 25 | 26 | 27 |
| 28 | 29 | 30 | | | | |

○ 宿泊可能日 ◻ 休所日(宿泊不可)
… 休所日前日(宿泊不可)

一般利用予定表

特集

周辺

少年自然の家の観光スポット



岳温泉は自然湧出の温泉で、坂上田村麻呂が発見したと言われています。温泉は約8km離れた安達太良山連峰の鉄山直下から引き湯されており、泉質は無味、透明、無臭で、全国的にも珍しい酸性泉です。

少年自然の家から 車で約10分 (二本松市岳温泉)
問合せ 岳温泉観光協会 ☎0243-24-2310



かつて二本松城(別名霞ヶ城)が建てられていた場所を県立自然公園として整備したものです。現在はその面影を石垣などにとどめています。春は5000本もの桜が咲き、秋には「二本松の菊人形」の会場となり、多くの観光客でにぎわいます。

少年自然の家から 車で約30分 (二本松市郭内)
問合せ 二本松観光協会(二本松市観光課) ☎0243-55-5122

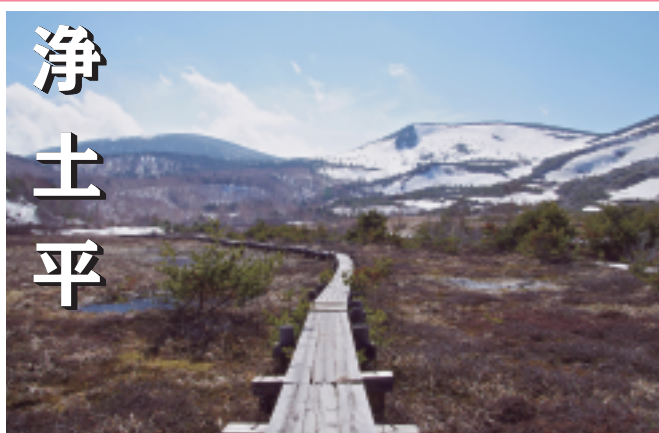

浄土平は磐梯朝日国立公園に属し、磐梯吾妻スカイラインの中間地点の標高1600メートルに位置しています。火山噴火によりつくられた火山荒原と針葉樹林の原生林のほか、高山植物群落や湿原なども点在し、安達太良山とは異なる自然の姿を楽しむことができます。

少年自然の家から 車で約60分 (福島市在庭坂)
問合せ 浄土平ビジターセンター ☎0242-64-2105



高村智恵子は日本の洋画家で、夫の高村光太郎が、彼女の死後に出版した詩集『智恵子抄』で有名です。造り酒屋であった智恵子の生家の様子が再現されており、裏庭には智恵子記念館があります。

少年自然の家から 車で約35分 (二本松市油井字漆原町36)
問合せ 二本松市智恵子記念館 ☎0243-22-6151

澄み渡る青空とすがすがしい空気に包まれた山の中腹に、あだたら高原少年自然の家があります。四季折々の山の風景や野の花を楽しむことができます。高原の家です。春は淡い新緑が目にあざやかに映り、夏は吾妻小富士や浄土平へドライアイブ心をくすぐります。秋は色鮮やかな紅葉と渓谷の流れが心と体を癒し、冬はパウダースノーが家族の皆さんを白銀の世界へいざなうことでしょうか。

あだたら高原少年自然の家は、福島県の中心近くに位置し、県内の観光スポットへのアクセスもよく、昭和56年に開設して以来、多くの方に愛され、ご利用いただいております。

福島県にお出かけの際にはぜひ、あだたら高原少年自然の家をご利用ください。職員一同、皆さんのお越しを心よりお待ちしております。



あだたら高原少年自然の家 所長 服部 文昭

越谷市立あだたら高原少年自然の家へ行ってみよう

安達太良山の自然を楽しもう

あだたら高原少年自然の家の北側にそびえ立つ安達太良山は、磐梯朝日国立公園の南端に位置する安達太良連峰の主峰で、標高は約1700メートルあります。5月18日には60回目の山開きが行われ、本格的な登山シーズンを迎えました。頭上に広がる青空や四季折々の花を楽しみながら、安達太良山に登ってみてはいかがでしょうかでしょう。

山頂から360度の絶景を堪能できる
安達太良山 周回コース

安達太良山の山頂へ向かう、片道約3時間のコースです。コース途中では四季折々の花を楽しめるほか、山頂からは安達太良連峰の山々が連なる景色を見ることができま。また高速コンド「あだたらエクスプレス」(有料)を利用すれば、家族でも手軽にハイキングが楽しめます。



登山シーズンの山頂付近は多くの人でにぎわいます



イワカガミ 見頃：5月下旬～8月上旬

ハクサンシャクナゲ 見頃：7月上旬～下旬

川のせせらぎを聞きながら…

あだたら溪谷奥岳自然遊歩道

安達太良山の尾根から流れ出る、通称鳥川に沿って、約1kmにわたり遊歩道が設けられています。

所要時間は約1時間で、途中には豊富な水量と変化に富んだ地形による二階滝・魚止滝・昇竜滝などがあり、ミズナラ・ブナ・イタヤカエデなどの自然林に囲まれた景観を楽しめます。

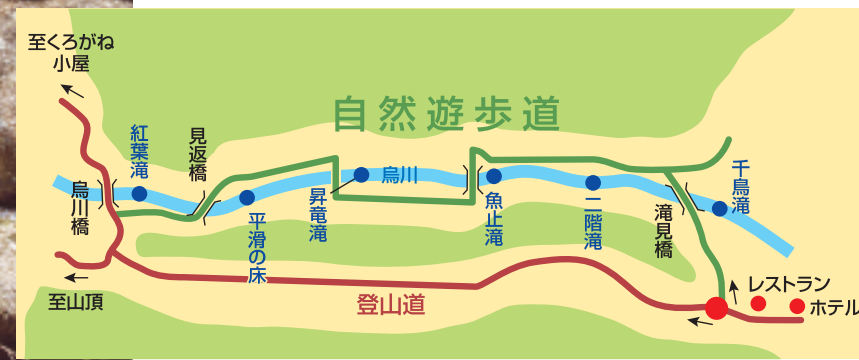

冬はあだたら高原スキー場がオープンし、毎家族連れなどでにぎわいます。

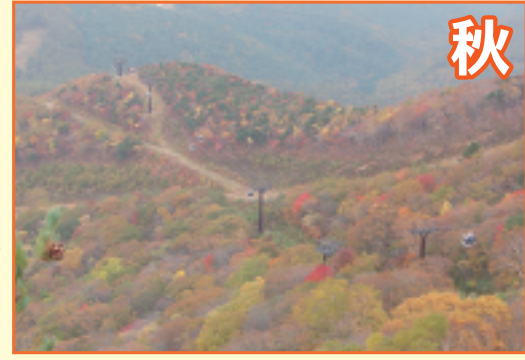

広葉樹林の多い安達太良山は、9月中旬頃から山全体が見事に紅葉します。

安達太良山の四季

写真でみる越谷

しらこぼと橋

開通20年（葛西用水・元荒川）



▲建設途中のしらこぼと橋（平成5年5月撮影）

市内には5本の一級河川のほか農業用水路などが縦横に流れており、市民の生活に欠かせないものとして多くの橋が架けられています。

そのうちのひとつ、東越谷と相模町を南北に結ぶしらこぼと橋は、平成6年11月に完成し、今年で開通20年を迎えます。

しらこぼと橋は市のシンボルとして市民に親しまれるよう、市内で初の斜張橋（中央の塔からケーブルを張って、桁などを吊る方式）となりました。翼を広げて寄り添い、大空に向かって飛び立つ2羽のシラコバトをモチーフにデザインされています。

また、しらこぼと橋が架かる葛西用水と元荒川の土手は市民の憩いの場として整備が進められ、市役所東側に平成24年にオープンした葛西用水ウッドデッキでは毎年多くの催しが行われています。



▲現在のしらこぼと橋。しらこぼと橋の中腹から降りられる中土手には、四季折々の花の花壇が整備され、散歩やジョギングをする人々の目を楽しませている。（左側が元荒川、右側が葛西用水）

特集

みんなが気持ちよく暮らせるまちへ

ルール・マナーを守りまじょう



5月25日に行われた第31回越谷市内清掃美化運動の様子。当日は、市内24団体、824人が参加し、各駅周辺、市役所周辺の道路や葛西用水中土手等の清掃活動を行いました。

住みよいまちを つくるのはあなたです

知っていますか？

「越谷市まちを きれいにする条例」

越谷市では、平成12年10月1日から「越谷市まちをきれいにする条例」を施行しています。空き缶などのポイ捨てを禁止し、飼い犬のふんは放置せず、きちんと持ち帰り、適切に処理することを定めています。みなさんで協力し、清潔できれいなまちづくりをすすめましょう。

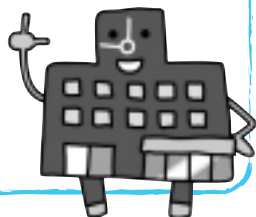

「路上にごみのポイ捨てがあった」「歩道を歩いていたら、自転車がすごい速さで走ってきてぶつかりそうになった」「あるお宅の庭木が道路に出ている、通行の邪魔になっている」…、市にはこのようなマナー違反やモラルの欠如に対する意見が寄せられています。マナーやルールを守らない方の心ない行動で、不快に感じたり、迷惑になっている方がたくさんいます。

本特集では、皆さんにルール・マナーを再度確認してもらうため、特にご意見の多いものを4つの項目に分け、お知らせします。誰もが気持ちよく住むことができるまちを実現するため、相手の気持ちを考えた思いやりのある行動をお願いします。

ごみは「ごみ収集カレンダー」で 収集日を確認して出しましょう

ごみの出し方について多くの
意見をいただいています
ごみ出しのマナーについて振り返って
みましょう



① 地域で決められた ごみ集積所に出しましょう

ごみはどこのごみ集積所に出してもいいという
わけではありません。地域の皆さんで決められた
集積所を利用してください。

① 収集日を守って出しましょう

① 当日の朝8時まで に出しましょう

ごみ収集カレンダーで収集日を確認し、朝8時
までに出してください。収集日以外の日や、収集
後に出されたごみは収集できません。ごみが残っ
ていると、カラスや野良猫などが集まり、日常的
に荒らされる原因になってしまいます。

① ペットボトルは潰して 出しましょう

ペットボトルはキャップ・
ラベルを外して、潰して出
してください。



毎日出るごみ。ごみ出しルールは、わ
たしたちの生活に一番身近なマナーと言
っても過言ではありません。ごみの出し
方によっては、ごみ集積所がカラスなど
に荒らされたり、ポイ捨て等を助長する
原因になったりします。「自分だけ守ら
なくても問題ない」「面倒くさいから適
当でいい」などと思っていないですか。ご
み集積所を気持ちよく使うために、ごみ
の出し方を再点検しましょう。



ごみ集積所にカラスが来て荒ら
されてしまいます。
どうすればいいですか？

ごみをネットで覆いましょう。ネットは、ごみが
はみ出さないよう、しっかり掛けておもしろを置
くと効果的です。また、ごみを出すときは、生ご
みが外から見えないように、できる限りごみ袋
の中央に寄せて出すなどの工夫をしてください。

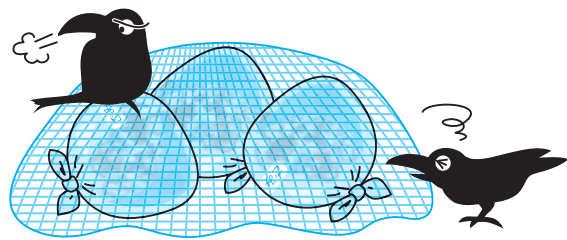

ごみ出し編

ルール・マナーを守りましょう2



ごみの減量にも引き続き
ご協力をお願いします

よくある質問と間違い

古紙類は種類ごとに束ねて！

それぞれ別の紙類
に再生されるため、
新聞紙は新聞紙だけ、
雑誌は雑誌だけで分
けて束ねましょう。
ダンボールや紙パッ
クも種類ごとに分け
てください。

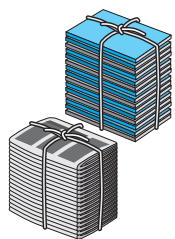

乾電池は外して危険ごみへ

目覚まし時計、リモコン、小さな
おもちゃ等を捨てる時は、忘れず
に乾電池を取り外して、危険ごみへ。



ガラスのコップは燃えないごみ

ガラスのコップを瓶として出され
る方がいますが、瓶として収集す
ることはできません。ガラスのコップ
は燃えないごみへ。

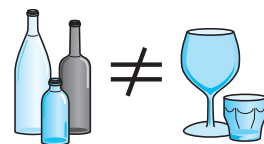

吸い殻の ポイ捨てはやめましょう

たばこはマナーを守って 吸いましょう

だれもが快適に過ごせるまちになるよう
ご協力をお願いします。

① ポイ捨てはやめましょう



- 路上に捨てられたたばこの吸殻は、まちのイ
メージダウンにつながります
- 完全に火が消えていないたばこの吸殻は、
火災の原因になります。携帯灰皿を利用する
など、ポイ捨てはやめましょう

① 吸い殻は灰皿へ



- 空き缶や空き瓶、ペットボトルを灰皿代
わりにすると、容器が汚れ、資源として
再生することができません
- 灰皿に置いた吸い殻の火が消えているこ
とを確かめましょう。消し忘れは火災の
原因になります

① 火のついたたばこは危険です

たばこを吸っている人の手が
子どもの顔の近くであって、
怖い思いをしたことがあります。

大人の手の高さは、小さな子ども
の顔の高さと同じです。たばこの
火が子どもの顔に当たったら、取
り返しがつかないことになりかね
ません。
また、大人でもやけどや衣服に焼け焦げがついてしまう可能性が
あります。たばこが周囲の方に危害を加える恐れがあることを十分
認識してください。

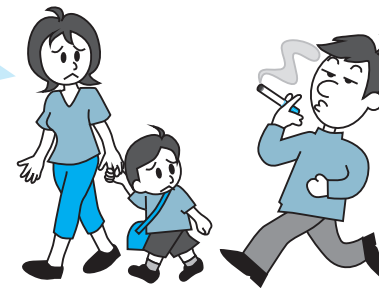

*たばこを吸う方は、健康に留意し、マナーを守った行動を心がけ
ましょう

喫煙編

ルール・マナーを守りましょう1



吸い殻のポイ捨てはまちを汚すだけで
なく、まちのイメージダウンにつながり
ます。また、道路や公園など公共の場
での喫煙は、周囲の迷惑だけでなく、危険
な行為となる場合もあります。喫煙はま
わりへの影響が大きいことを意識し、マ
ナーを守って吸いましょう。

問 環境資源課 ☎9633-9182

越谷市路上喫煙の防止に関する条例

市では、平成20年4月1日から、「越谷市
路上喫煙の防止に関する条例」を施行してい
ます。この条例は、喫煙マナーと環境美化に
対する意識の向上を図り、安全で快適な生活
環境を確保することを目的としています。
市民の皆さん(市内に滞在または通過する
方を含みます)は、路上喫煙をしないよう努

める「努力義務」があります。さらに市が指
定した「路上喫煙禁止区域」は、指定喫煙場
所以外での喫煙を禁止しています(路上喫煙
禁止区域は、通勤や通学で往來の激しく、利
用者や喫煙者が特に多い、JR武蔵野線南越
谷駅と東武スカイツリーライン新越谷駅周辺
を指定しています)。

ルールを再確認して 安全運転を!

〈覚えましょう! 自転車安全利用五則〉

1 自転車は、車道が原則、歩道は例外

歩道通行できる場合

- 「通行可」の標識等がある場合
- 13歳未満の子ども、70歳以上の方等
- 自動車等の通行量が著しく多い、道路幅が狭く、自動車等と接触する危険がある場合など

2 車道は左側を通行



3 歩道は歩行者優先で、車道寄りを徐行

歩行者の邪魔になりそうな時は一時停止!

4 安全ルールを守る

- 飲酒運転、二人乗り、並進の禁止
- 夜間はライトを点灯
- 交差点での信号順守と一時停止、安全確認

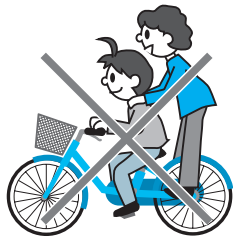

5 子どもはヘルメットを着用

保護者は幼児・児童に自転車を運転させるときや、補助いすなどで幼児を自転車に同乗させるときは、ヘルメットを着用させましょう



駅前に放置自転車があって通りづらく感じます。市ではどのような対応をしていますか

市では、放置自転車整理区域内(市内各駅周辺)にある放置自転車の撤去や、自転車を放置しないよう啓発活動を行っています。依然として放置自転車が多い状況です。平成25年度に撤去した放置自転車は5455台でした。放置自転車は、撤去するために経費がかかるばかりでなく、通行や消防・救急活動等の妨げになったり、倒れて歩行者にけがを負わせたりする場合があります。駅前広場等は、誰もが利用する場所です。短時間であっても駐輪場を利用するようにしましょう。

ルール・マナーを守りましょう4

自転車編



近年、全国的に自転車に関係する交通事故が増え、自転車どうしによる死亡事故も発生しています。自転車利用者が多い越谷市も例外ではなく、自動車による交通事故に次いで、自転車の交通事故が多発しています。自転車に乗るときは交通ルールを守り、安全運転を心掛けましょう。

問 越谷警察署 ☎964-0110
くらし安心課 ☎963-9185

市内の平成25年 状態別交通事故発生状況 (死傷者数)

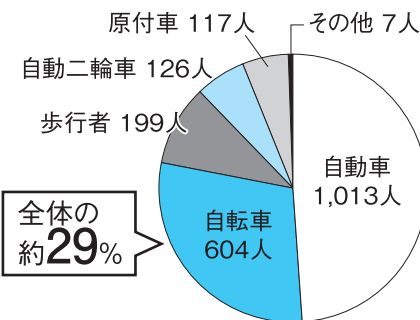

全体の約29%が自転車による交通事故
自転車は環境にやさしく、手軽な乗り物として多くの方が利用していますが、ルールを無視した運転をすると、自動車や歩行者に接触する危険性が高くなります。交通ルールとマナーを守り、交通事故防止に努めましょう。



▲点字ブロックの上に自転車が置いてあると目の不自由な方にとって危険です!

ルール・マナーを守りましょう3

公園編

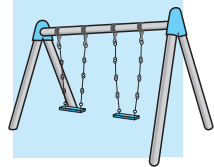

公園は子どもたちの安全な遊び場であるほか、スポーツやレクリエーションの場、憩いの場としてさまざまな方に親しまれています。公園を利用する際は、自分だけではなく、他の利用者のごとも考え、マナーを守って利用しましょう。

問 公園緑地課 ☎963-9225

公園は憩いの場 マナーを守って楽しく使いましょう

公園でバーベキュー、
花火はしないでください!

公園でバーベキュー、花火をすると、煙やにおい、騒音が近隣住民の迷惑になります。また、これらのごみを放置する方もいる等マナーの悪い行為が見られます。公園でバーベキューや花火などの火気の使用はおやめください。



市内でバーベキューをする場合は、しらかばと運動公園キャンプ場をご利用ください(要予約)。
▼しらかばと運動公園キャンプ場(砂原39) : ☎971-3230、利用料無料
*自治会などのイベントで公園で火気を使用する際は、市へ申請が必要です。詳しくは公園緑地課へ

他にこんなことに 気をつけましょう

- ×遊具などの公園施設を壊したり、汚したりしない
- ×公園内に勝手に物を置いたり造ったり、その他形を変えたりしない
- ×公園の樹木の枝を折ったり、植物を持ち帰らない
- ×張り紙やポスターなどを貼らない
- ×指定の場所以外へ車両を乗り入れたり、駐車したりしない
- ×自転車やオートバイで乗り入れない

市では公園にマナー啓発の看板設置や遊具の点検、パトロールを行っています。一人一人の心がけがきれいで快適な公園の維持につながります。公園利用のマナー向上にご協力をお願いします。



市に寄せられた公園利用のマナーに関する ご意見の一部を紹介いたします

☑公園で野球をしている子どもがいる。自宅が公園の近くのため、ボールが家の壁や窓に当たることがあって困っている。



公園内の安全確保等の理由から、キャッチボールや野球、サッカーなどのボール遊びは禁止しています。ボール遊びは野球場やサッカー場等の施設がある公園で行いましょう。

☑公園で犬の散歩をしている人が、犬のふんを持ち帰らないため、公園内にふんが見られる。

公園で犬の散歩をする際は、ふんは必ず持ち帰る、用を足した後は水をかけるなどのマナーを守りましょう。また、散歩をする際は犬を放さず、引き綱等でつないでください。





ときめきインタビュー



…プロフィール… 1981年、越谷市生まれ。現在も家族とともに市内在住。日本大学卒業。県内のJA南彩に勤務するかたわら、スピードボールの日本代表選手として活動し、全日本スピードボール選手権大会スーパーソロの部では、2007～13年まで7連覇を達成。また、2013年はシングルの部でも優勝。世界大会にも2007年から連続出場し、2007・08・11年の大会では3位、2009・13年には2位と、常に世界でトップクラスの成績を収めている。

「スピードボール」とは

高さ1.7mのボールの先端に、長さ1.5mのコードにつながったゴム製のボールを取り付け、プラスチック製のラケットで打ち合う競技。対戦相手と戦う「シングルス」「ダブルス」、個人の打数を競う「スーパーソロ」の3種目がある。

す。また、足野さんは、選手活動を理解して、いつも協力してくれている職場の皆さん、そして温かく見守ってくれている奥様やご両親への感謝の気持ちでいっぱいだと思います。

ドで行われる世界選手権で金メダルを獲得すること。それは私自身が限界まで挑戦して、世界一になりたいという選手としての追求でもありますが、その結果が次世代を育てる上での基準となり、道しるべになると思っています」

「足野さんは各地域で開催される体育祭やスポーツイベントなどで、スピードボールのデモンストレーションを行うなど、普及活動にも力を注いでいます。」「現役引退後の私の夢は、自分の子どもや地域の子どもたち、地域の方々と一緒にクラブチームを作り、世界で活躍する選手を育てることです。選手を育成する活動が、私の愛する地元越谷市や他の団体と協力関係を生み、スポーツを通じた青少年教育、地域コミュニケーション、国際交流などにつなげていければと思っています」

「なんて面白いんだー！」

スピードボールとの出会い

「スピードボールを知ったのは、就職して2年目の24歳のとき。卓球の経験を生かしてできるラケット競技はないかとインターネットを検索して出て会ったんです」

すぐにさいたま市にあるクラブへ体験に行った足野さんは、あっという間にスピードボールの楽しさに魅了されたと言います。

「トップレベルになると時速160キロにもなるボールのスピードに圧倒され、こんな面白いスポーツがあったんだ！と、その場でやろうと決めました。競技人口もまだまだ少ないマイナースポーツだということも、実は選んだひとつのポイント。卓球で果たせなかった、日の丸を背負う選手になれるチャンスがあるんじゃないかな、と」

始めて2年、26歳で

念願の「日本代表選手」に

スピードボールの種目の中でも『スーパーソロ』という個人種目

に特に力を入れている足野さん。

「スーパーソロは、右手・左手・両手フオアハンド・両手バックハンドという4つの打ち方を各1分ずつ行つて、総合打数を競います。

私は幼い頃からペンは右、卓球のラケットは左と、両手を自由に使えたので、この種目が向いていると思ひ練習に力を入れました。日本代表になり、JAPANのユニフォームを着たときはうれしかったですね」

日本代表で出場した最初の世界選手権で銅メダルという快挙を成し遂げ、以降も銅メダル2回、銀メダル2回という輝かしい成績を残している足野さんが、スーパーソロの「極意」に気づいたのは、意外にも今年に入ってからだと言います。

「1分×4セットの競技ですが、以前は最初からガンガン飛ばして最後は力尽きてしまつたことも。でもセットごとにバツつきがない、トータル力が大事」だと、今年2月の世界選手権で気付きました」

その極意は、忙しく動き回る営業の仕事にも役立っているそうで

将来は越谷にクラブを作り

世界レベルの選手を育てたい

「次の目標は、来年10月にイン

スピードボールの裾野をもっと広げたい。だから来年必ず「金メダル」を獲ります！



スピードボール選手

ひきの 足野 将人 さん

仕事があっても、ほぼ毎日トレーニングをするという足野さん。市内の元荒川沿いが、お気に入りのジョギングコース。

小学3年生で卓球を始め、千間台中学校時代に埼玉県大会で1位になるなど、大学1年まで卓球選手として活躍してきた足野さん。その経験を生かして日本のスピードボール界をリードする選手となった今、競技に懸ける思いと今後の目標を伺いました。

ARでスピードボールの動画を見てみよう！
(スマートフォンのみ)

視聴にはアプリが必要です。設定方法は右記バーコードから



夏休みイベント

わくわくヒマワリすこやかフェスタ2014

パート1「遊び発見!夏休み」

7/19(土)~7/31(木)

●夏季特別企画展「夏!いきいき生きもの~昆虫と触れ合おう!」
日時: 7/19(土)~7/31(木)
①10:00~12:00 ②14:00~16:00
※自由に見学できます

●実験メディアフェスティバル「私たちの先生は大博士」
①スライムづくりに挑戦
②楽しい化学実験 ③楽しい科学工作
日時: 7/26(土)①10:00~11:30 ②③13:30~15:00
対象: ①自由参加(幼児は保護者同伴)当日先着順50人
②③幼児(保護者同伴)・小学生以上当日先着順各20人

●わくわく科学教室
申込み: 7/5(土)9:00から
◇「いい声で鳴かせよう!スズシ教室」
日時: 7/23(水)10:00~11:30
対象: 小学生以上(小学1・2年生は保護者同伴)20人
◇「おいしい!ヨモギだんごづくり」
日時: 7/27(日)10:00~12:00
対象: 小学生以上の親子12組
◇「ミニミニピエトープをつくらう」
日時: 8/2(土)10:00~16:00(途中休憩あり)
対象: 小学生以上の親子12組
◇「手づくり乾電池教室」
日時: 8/6(水)13:30~15:00
対象: 小学生以上(小学1・2年生は保護者同伴)20人

●夏休みミニコンサート
申込み: 7/5(土)9:00から

GUIDE

開館時間 9:00~17:00

児童館ヒマワリ

☎986-3715

〒343-0842 蒲生旭町11-35

休館日(7月~9月)
月曜日(7/21・9/15は除く)
7/22・9/16・9/17

日時: 7/27(日)13:15~14:15
対象: 小学生以上の児童・保護者150人
内容: 音楽で宮沢賢治の世界を楽しむ

●こども科学講演会「ハチのくらし」
申込み: 7/5(土)9:00から
日時: 7/30(水)13:30~15:00
対象: 小学生以上(小学1・2年生は保護者同伴)150人

●科学にひたるひとときin越谷2014「モクモクのふしぎ」
申込み: 7/20(日)9:00から
日時: 8/8(金)13:30~15:30
対象: 小学生以上(小学1・2年生は保護者同伴)25人(保護者含む)

●おもしろ科学体験教室「おどろきのスライムづくり」
日時: 8/16(土)
①10:30~12:00 ②13:30~15:00
対象: 自由参加(幼児は保護者同伴)・各回100人・当日先着順

他にもたのしいイベントがいっぱいあります。
詳しくは、ヒマワリだより夏休みイベント特集号をご覧ください。

●わくわく科学教室
◇「びっくりすてきな切り絵に挑戦!」
日時 9/6(土)10:00~11:30
対象 小学生以上(1・2年生は保護者同伴)20人
申込み 8/20(水)9:00から

●のびのび親子教室
◇「手作り楽器で楽しもう」
日時 9/5(金)10:30~11:30
対象 市内在住の2歳と保護者25組
申込み 8/20(水)9:00から

●七宝焼教室「敬老の日プレゼント つめきり」
日時 9/6(土)①13:30~14:30 ②15:00~16:00
対象 小学3年生以上・10人(各回)
材料費 450円(8/31までに持参)
申込み 8/20(水)9:00~8/31(日)17:00

●お父さんと遊ぼう
◇「模倣遊びを楽しもう!」
日時 9/7(日)10:30~11:30
対象 市内在住の1~4歳の幼児と父親または保護者15組
申込み 8/20(水)9:00から

●おもちゃの病院
日時 9/20(土)13:00~15:00
対象 乳幼児(保護者同伴)~18歳未満・10人
申込み 9/5(金)9:00から

●平成26年度後期クラブ員募集

| クラブ名 | 日時 | 対象 | 申込 |
|-----------|---------------------------|--|-----------------|
| 幼児クラブ | 9/10(水)から全8回 10:30~11:30 | 市内在住で平成23年4月2日~24年4月1日生まれの幼児と保護者20組(初めての人優先) | 8/20(水)~8/26(火) |
| 卓球クラブ | 10/5(日)から全8回 9:15~10:45 | 小学生以上30人 | 9/20(土)9:00から |
| キッズダンスクラブ | 10/11(土)から全8回 15:30~16:30 | 小学3年生以上30人 | 9/20(土)9:00から |
| パソコンクラブ | 10/25(土)から全5回 10:00~11:30 | 小学3年生以上12人 | 10/5(日)9:00から |
| マジッククラブ | 11/22(土)から全4回 14:00~15:30 | 小学3年生以上10人(4回参加できる方) | 11/5(水)9:00から |

広告

住まいのレスキュー・水漏れ・トイレの詰まり
リフォーム、ガス販売、総合設備
(空調、上下水道、消防設備)
ホームドクター大ちゃん

株式会社大三 0120-027-433
http://www.zousan.co.jp/
Tel:048-961-5000 年中無休

越谷支店: 越谷市川柳町2-484-1

越谷で25年 丁寧な指導 実績と信頼を得ています

花田義塾

小 中 高 大学進学指導 小論文
英語・フランス語・ドイツ語
http://www.hgprojet.com/
TEL 048-964-1184
越谷市花田4-18-22 花田小裏門前
中央中 越ヶ谷高校より10分

Web割引あり 無料体験・相談受付中
英検 漢検 数検 準会場認定校 SSK(県認可)加盟塾

●七夕飾りを作ろう
七夕飾りを作り、願いごとを書いた短冊と一緒に飾ります。
日時: 6/28(土)13:30~15:30
対象: 乳幼児(保護者同伴)~高校生
会場: 1階 工作室

夏のイベント《前期》
「科学であそぼう!コスモスランド」
(7/19(土)~7/31(木))

●特別展「鉄道の開発と発達」
日時: 7/19(土)~31(木)
内容:
①スペシャルサイエンスショー
②サイエンスクラフト
③チャレンジラリー
④夏休み科学教室
⑤特別展示パネル 鉄道の歴史・鉄道のしくみ等
⑦特別展示物 東武鉄道の車両の写真等
参加費: 夏休み科学教室は材料費が必要です。その他は無料
*詳しい内容はコスモスだより7月号、イベント特集号(6月下旬発行予定)をご覧ください。

●プラネタリウム
内容・夏の星空と夢の火星旅行(9/7まで)
日程 秋の星空とハムリンの宇宙パトロール(9/13から)
投影日 土曜・日曜、祝日開館日(平日は団体投影日)、学校夏休み期間
時間 11:00から、14:00から、15:30から
観覧料 小学生以上 1人1回100円

●天体観望会
日時 ①7/19(土)②8/2(土)
③9/13(土)いずれも18:30~20:00
内容 ①「夏の星空探訪」~夏の星座と土星~
②「真夏の星空探訪」~夏の大三角と秋の四辺形~
③「初秋の星空探訪」~秋の星座とアンドロメダ大星雲~
対象 小学生~大人 50名
申込み ①7/5(土)②7/19(土)
③8/30(土)いずれも9:00~

●おもしろ科学教室
日時 ①6/15(日)②8/10(日)いずれも10:00~12:00
内容 ①「七宝焼きのキーホルダーを作ろう」
②「冷たい〜いらぬを作ろう」
対象 小学生以上15名(小学3年生までは保護者同伴・乳幼児の入室不可)
参加費 ①500円 ②50円
申込み ①6/1(日)②7/27(日)いずれも9:00~

GUIDE

開館時間 9:00~17:00

児童館コスモス

☎978-1515

〒343-0042 千間台東2-9

休館日(6月~9月)
月曜日(祝日を除く)
7/22・9/9・9/16

夏のイベント《後期》
「学びと遊び、ふれあい体験!」
(8/16(土)~8/31(日))

●キッズクラフト
日時: 8/2(土)・28(木)14:00~15:00
対象: 乳幼児(保護者同伴)~小学生20名
会場: 1階 工作室

●おぼけ作り
日時: 8/17(日)14:00~
対象: 幼児(保護者同伴)~小学生
内容: おぼけ屋敷で使うおぼけを作ります。

●おぼけ屋敷
かわいい?おぼけたちが待っています!
日時: 8/22(金)・23(土)

①10:00~11:30 ②13:30~15:00
申込み: 当日配布する整理券で参加できます。

●夏休みチャレンジ体験!
「だるま作りと手焼きせんべい体験!」
日時: 8/27(水)9:00~12:00
対象: 幼児(保護者同伴)~大人40人
参加費: 1,000円(材料費、保険代)
申込み: 8/13(水)9:00から電話受付(大人の方のみの参加はご遠慮ください)

●ババも一緒にあそぼう!
「新聞紙であそぼう」
日時: 9/7(日)14:00~
対象: 未就学児と父親または両親25組
内容: 体操などを通して父と子のスキンシップの機会を作ります。
申込み: 8/24(日)9:00~電話受付

●ふれあい科学教室
日時 6/22(日)10:00~12:00
内容 「くるくる燈籠を作ろう」
対象 小学生と保護者10組(乳幼児の入室不可)
参加費 100円(材料費)
申込み 6/8(日)9:00~

●子どもクラフト教室
日時 8/17(日)10:00~12:00
内容 「世界に一つの思い出クリスタルを作ろう」
対象 小学生以上10名(小学3年生までは保護者同伴・乳幼児の入室不可)
参加費 400円(材料費)
申込み 8/3(日)9:00~

●サイエンスショー
日時 土曜日・祝日 13:30~13:45
内容 「不思議なコップ1」「ロケットを打ち上げよう」「夢のシャボン玉」
対象 3才以上
参加費 無料
申込み 当日参加自由

●親子であそびましょう!~七夕飾りを作ろう~
日時 7/2(水)10:00~11:30
内容 七夕飾りを折り紙などを使って作ります。
対象 未就学児と保護者
申込み 当日自由参加

●サイエンスクラフト
日時 日曜日・夏休み期間中 13:30~13:50
内容 「ビコビコキャタピラを作ろう」「よく飛ぶ風船ロケットを作ろう」「アルソトラを作ろう」他
対象 小学生以上
参加費 無料
申込み 当日参加自由

●おりがみ教室
日時 7/19(土)・8/10(日)・8/30(土)13:30~15:00
対象 乳幼児(保護者同伴)~小学生
会場 1階ロビー

●ショートミュージカル
日時 7/20(日)①13:30 ②15:00
内容 ミュージカルファンタジーのみなさんによるショートミュージカルです。
会場 1階 遊戯室
出演 ミュージカルファンタジー

●わんぱく体操
日時 7/23(水)~7/25(金)、7/29(火)~8/1(金)10:00~10:20
内容 体操・パネルシアター等
対象 乳幼児と保護者
申込み 当日自由参加

*日時・内容については一部変更になる場合があります。毎月発行の「コスモスだより」でご確認ください。
*事前に予約が必要な行事については、受付初日の午前中は電話のみの受け付け。午後からは、窓口でも受け付けします。
*定員のある行事は申込み順になります。

広告

もしもの時の心のそなえ
家族葬など葬儀施行はお任せ下さい
事前相談 無料 で承ります(出張相談も対応)

サマリアグループ主催
東日本大震災復興支援チャリティーショー 爆笑 お笑い大衆演芸
日時 平成26年7月14日(月) 開場 17時30分 開演 18時
場所 サンシティ越谷市民ホール 小ホール チケット 3,500円(全席自由)

(株)サマリア 市民葬祭ホール 0120-033-207 (行政許認可斎場)
越谷市蒲生西町20-4 蒲生駅西口徒歩1分・駐車場有

リハビリなんでも相談

理学療法士がリハビリについての相談をお受けします。

日 時：7/3(木)・8/7(木)・
9/4(木) 9:30~11:00

場 所：機能回復訓練室

内 容：機能回復訓練室の機器の使用
方法や日常生活における機能
訓練、腰痛予防、筋力や体力
向上などのアドバイスをいた
します

対 象：市内在住で60歳以上の方、ま
たは保健センターの指導のあ
った方 8人 (先着順)

費 用：無料
申込み：当日直接ゆりのき荘へ



イベントガイド
GUIDE 開館時間 9:30~16:00
老人福祉センター
ゆりのき荘
☎992-6601 〒343-0011 増林3-2-2

ふれあいデー (一般開放日)

日 時：6/21(土)・7/19(土)・
8/16(土)・9/20(土)
9:30~16:00

内 容：みんなで遊ぼう！折紙・ポー
リングなど
対 象：市内在住の方なら、どなたで
もご利用になれます

費 用：無料

ゆりのき荘を一部ご利用になれない日
● 7/15(火) 終日 浴室 設備点検のため

生活・健康相談

日 時：開館日の10:00~12:00、
13:00~15:00

対 象：市内在住で60歳以上の方

| | | |
|-----|----|---------------------------------|
| 休館日 | 7月 | 7(月)・14(月)・22(火)・ 28(月) |
| | 8月 | 4(月)・11(月)・18(月)・ 25(月) |
| | 9月 | 1(月)・8(月)・16(火)・ 22(月)・29(月) |

リハビリなんでも相談

理学療法士がリハビリについての相談をお受けします。

日 時：7/25(金) 9:30~11:00
場 所：和室

内 容：日常生活における機能訓練、
腰痛予防、筋力や体力の向上
などのアドバイスをいたします
対 象：市内在住で60歳以上の方 8人
(先着順)

費 用：無料
申込み：当日直接けやき荘へ

ふれあいデー (一般開放日)

日 時：7/13(日)・8/10(日)・
9/7(日) 9:30~16:00

内 容：卓球、オセロゲームなど
※8/10(日)夏祭り(かき氷等)

対 象：市内在住の方なら、どなたで
もご利用になれます

費 用：無料

イベントガイド
GUIDE 開館時間 9:30~16:00
老人福祉センター
けやき荘
☎965-5822 〒343-0852 新川町2-55

生活・健康相談

日 時：開館日の10:00~12:00、
13:00~15:00

対 象：市内在住で60歳以上の方

けやき荘を一部ご利用になれない日

● 7/29(火)午前中 教養倶楽室
ジュニアボランティアスクールのため

移動図書館

日 時：7/10、24(木)・8/28(木)・
9/11、25(木)
14:30~15:00

場 所：正面玄関前
対 象：市内在住の方なら、どなたで
もご利用になれます

| | | |
|-----|----|--|
| 休館日 | 7月 | 6(日)・14(月)・20(日)・ 21(祝)・28(月) |
| | 8月 | 3(日)・11(月)・17(日)・ 25(月)・31(日) |
| | 9月 | 8(月)・14(日)・15(祝)・ 22(月)・23(祝)・28(日) |

温水プール

【公開時間】 最終遊泳時間

1部：9:30~12:00(11:45)
2部：13:00~15:30(15:15)
3部：16:00~18:30(18:15)
4部：19:00~21:30(21:15)

*公開時間は、プール受付開場時間から更衣室
利用終了時間までの2時間30分です

*各部では、公開開始から1時間後に10分間の休憩時間があります

*混雑時には入場制限することがあります

*毎週木・日曜日、リラクゼーションプールは、メンテナンスのため21:00
で終了となります

【利用料金等】 一般400円、小・中学生300円、60歳以上200円

*60歳未満の障がい者は、半額です

*保護者1人につき幼児(3歳以上の未就学児)の同伴は2人まで無料です

*車いすの方もご利用いただけます

*3歳未満の方は利用できません

*年齢を問わず、排せつが自立していない方は利用できません

*小学生の午後5時以降の利用は、基本的に保護者の同伴が必要です

注：水泳帽子の着用が必要です

| | | |
|-----|----|-----------------------------|
| 休館日 | 7月 | 7(月)・14(月)・22(火)・28(月) |
| | 8月 | 4(月)・11(月)・18(月)・25(月) |
| | 9月 | 1(月)・8(月)・16(火)・22(月)・29(月) |

イベントガイド
GUIDE 開館時間 9:00~21:30
いきいき館
越谷市民プール
☎992-6602 〒343-0011 増林3-2-2

トレーニングルーム

【利用時間】 9:30~21:15 (更衣室利用終了時間21:30)

*初めてのの方は初回講習会(予約制)の受講が必要となります
直接市民プールへ申し込みください(電話可)

講習会は開館日の①14:00~②19:00~の2回です

*混雑時には入場制限することがあります

【利用料金等】 一般(高校生以上)1回400円、60歳以上1回200円

*60歳未満の障がい者は、半額です

*車いすの方もご利用いただけます

*中学生以下は利用できません

一部施設の利用休止のお知らせ

● 温水プール 7/15(火) 終日 設備点検のため
● トレーニングルーム シャワー 7/15(火) 終日 設備点検のため

リハビリなんでも相談

理学療法士がリハビリについての相談をお受けします。

日 時：8/22(金) 9:30~11:00
場 所：多目的ホール

内 容：日常生活における機能訓練、
腰痛予防、筋力や体力の向上
などのアドバイスをいたします
対 象：市内在住で60歳以上の方 8人
(先着順)

費 用：無料
申込み：当日直接くすのき荘へ

| | | |
|-----|----|---|
| 休館日 | 7月 | 7(月)・13(日)・21(祝)・ 22(火)・27(日) |
| | 8月 | 4(月)・10(日)・18(月)・ 24(日) |
| | 9月 | 1(月)・7(日)・15(祝)・ 16(火)・21(日)・23(祝)・ 29(月) |

イベントガイド
GUIDE 開館時間 9:30~16:00
老人福祉センター
くすのき荘
☎979-6600 〒343-0005 大杉655

ふれあいデー (一般開放日)

日 時：6/15(日)・7/20(日)・
8/17(日)・9/14(日)
9:30~16:00

内 容：映画「男はつらいよ」上映
(10:10~と13:10~の2回)、
ビリヤード、卓球
対 象：市内在住の方なら、どなたで
もご利用になれます

費 用：無料

生活・健康相談

日 時：開館日の10:00~12:00、
13:00~15:00

対 象：市内在住で60歳以上の方

移動図書館

日 時：7/3、17(木)・8/7(木)・
9/4、18(木)
14:00~14:30

場 所：南側駐車場
対 象：市内在住の方なら、どなたで
もご利用になれます

*掲載内容は都合により変更になる場合があります。詳しくは、ゆりのき荘・越谷市民プールへ問い合わせください

*掲載内容は都合により変更になる場合があります。詳しくは、けやき荘・くすのき荘へ問い合わせください

広報こしがや季刊版に掲載する広告を募集

市では、自主財源の確保と地域経済の活性化のため、現在、季刊版で広告を募集しています。
詳しくは広報広聴課までお問い合わせください。

| | | |
|-----|-------------------|-----------------------------------|
| 季刊版 | 【発行部数・発行月】 | 119,900部、6月・9月・12月・3月の15日に発行(年4回) |
| | 【規格・掲載料】 | 1号(縦5.5センチ×横9センチ) 30,000円 |
| | | 2号(縦5.5センチ×横18センチ) 60,000円 |

問 広報広聴課 ☎963-9117

特撰花形落語会 人気落語家による競演!
春風亭昇太・林家たい平 二人会
人気番組笑点でおなじみ、昇太・たい平が越谷の高座に登場!
テレビどよう皆様を爆笑の渦に巻き込む名人芸で楽しいひと時をお過ごしください。当日はロビーにて、笑点グッズも賑やかに販売いたします。ぜひお楽しみください。

9月6日(日) 越谷サンシティホール
開演/17:00 開演/17:30 5席 3,800円
全席 3,000円

【チケットのお申込・ご予約は】
主催：エイフル企画株式会社
〒110-0016 東京都千代田区千代田4-6-577 TEL: 03-6240-1052

こしがや行事予定

日程は変更になる場合があります
時間などのお問い合わせは広報広聴課 ☎963-9117 へ

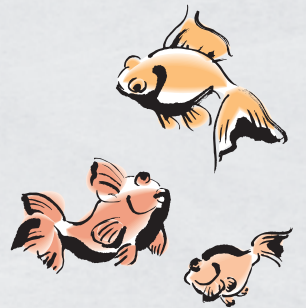

7月

七夕フェスタ ■ 6月28日(土)・29日(日)～7月6日(日)
男女共同参画支援センター

越谷市県展記念作品展

■ 1日(火)～6日(日) サンシティ展示ホール
キャンドルナイト2014

■ 5日(土) 葛西用水ウッドデッキ (市役所東側)

下間久里の獅子舞 ■ 20日(日) 香取神社 (下間久里)

夏休みイベントパートI

■ 19日(土)～31日(木) 児童館ヒマワリ

夏のイベント〈前期〉

■ 19日(土)～31日(木) 児童館コスモス

北川崎の虫追い ■ 24日(木) 川崎神社 (北川崎)

越谷花火大会 ■ 26日(土) 市役所・中央市民会館周辺

消防団夏季特別訓練 ■ 27日(日) 総合公園多目的運動場



キャンドルナイト



下間久里の獅子舞

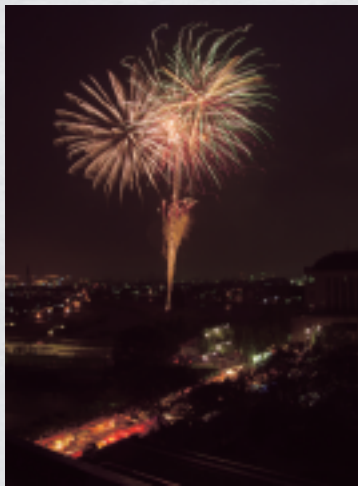

越谷花火大会

8月

葛西用水ウッドデッキイベント
「ハワイアンバンドとフラの夕べ」

■ 8日(金)・9日(土)

葛西用水ウッドデッキ (市役所東側)
科学イベントショー「科学戦隊実験ジャヤー」

■ 10日(日) 科学技術体験センター

夏休みイベントパートII

■ 15日(金)～31日(日) 児童館ヒマワリ

夏のイベント〈後期〉

■ 16日(土)～31日(日) 児童館コスモス

大相模ひまわりフェスタ

■ 23日(土)・24日(日) ラベンダー公園付近(大成町)

南越谷阿波踊り

■ 23日(土)・24日(日) 新越谷駅・南越谷駅周辺



南越谷阿波踊り

9月

大聖寺の梨市 ■ 4日(木) 大聖寺(相模町)

葛西用水ウッドデッキイベント「ジャズの夕べ」

■ 5日(金) 葛西用水ウッドデッキ (市役所東側)

葛西用水ウッドデッキイベント「ヤングフェスティバル」

■ 6日(土) 葛西用水ウッドデッキ (市役所東側)

敬老会 ■ 14日(日)・15日(祝) サンシティ大ホール

こしがや新能 ■ 20日(土) こしがや能楽堂



こしがや新能

INSIDE STORY 楽屋裏

我が家のダイニングの電球がきれたときのこと。5歳の娘が、「節電しているの?」と聞いてきました。

こんな小さい子でも、節電という言葉を知っているのね～、と感心しました。そして同時に、こんな小さいうちから節電の習慣を保育所でも身につけさせるようにしているのだと、時代の変化を感じました。

もうすぐ夏です。今年もエルニーニョなんていう言葉が聞かれてくるようになりました。冷夏になるのか、猛暑になるのか、今はまだはっきりしませんが、いずれにせよ娘に負けたくないよう、節電を心がけていきたいと思います。もちろん、熱中症にも気をつけていきたいです。(W)