



Koshigaya

広報

季刊版

冬号(平成26年12月)

こしがや

『広報こしがや季刊版』は3月・6月・9月・12月の15日に発行。



越谷レイクタウン完成

～広大な水辺空間と都市生活空間を融合させた親水文化創造都市～

特集 越谷の誇る伝統工芸 越谷だるま 越谷ひな人形	2
〈まちは楽しい宝島〉 越谷レイクタウン完成	6
「ふらっと」がもう・「ふらっと」おおぶくろ 広がるふれあいと支え合い	14
ときめき★インタビュー アイドルグループ「AKB48」 小林香菜(こばやし かな)さん	17
《イベントガイド》サンシティ、科学技術体験センター、児童館コスモス・ヒマワリ 老人福祉センターけやき荘・くすのき荘・ゆりのき荘、越谷市民プール	18

生涯学習
メニュー
トライ
TRY

折り込まれて
います

特集



特集 ▼ 越谷の誇る伝統工芸①

越谷だるま

だるまは、江戸時代中期に「起き上がり小法師」というおもちゃに禅宗の開祖である達磨大師を描いたのが始まりと言われています。越谷だるまは、約300年前、だる吉という人形師により始まったとされ、全体的に丸い形で、鼻が高く色白であるのが特徴です。年間約40万個生産される越谷だるまは、川崎大師や西新井大師など、関東一円に出荷されています。昭和59年9月、埼玉県内の伝統的手工芸品に指定されました。

だるま製作工程

かつては木型に紙を張る「張り子」と呼ばれる技法で生地を作



約40年前まで使用していた木型。繁忙期には、子どもたちも生地の作成を手伝ったと言います。



◀ 下地を塗った状態

成していました。現在は、組合内では2事業者のみが、生地を真空成型で生産しています。木型ならではの個性は失われませんが、生産量は向上しました。生地の強度を高めるため、^{こふん}胡粉という白い顔料とにかわを混ぜたものを下地として塗ります。にかわの量は気温や湿度によって変えます。配合を誤ると、だるま表面のつやに影響するとい

◀ 営業 午前10時～午後7時
◀ 定休日 月曜日(祝日の場合は火曜日)、年末年始



越谷だるまの鼻はなぜ高い？

越谷と出荷先の近さ、つまり、運送の便が鼻の高さの理由ではないかと考えられます。出荷先までが遠いと、輸送中にだるまの背が鼻にぶつかり、塗料で赤く染まるか欠けてしまいます。こうしたことを避けるために、遠距離の生産地では鼻を低く、背を平らにする必要があったというわけです。越谷だるまは、地の利によって、作られた当時の形状が維持されていると言えらるかも知れません。

◀ 横から見ると越谷だるまの鼻の高さが際立ちます



だるまの願掛け

だるまにはさまざまな大きさがあります。まずは、小さな

越谷市物産展示場

越谷市物産展示場では、だるまのほか、こしがやブランド認定品、伝統的手工芸品、特産品・地場産品を販売しています。
◀ 所在地 弥生町505の2 (越谷駅東口高架下)
◀ 電話 940115550



越谷市だるま組合 組合員一覧

事業所名	所在地	電話	小売
遠藤商店	袋山89	975-8374	○
荻野ダルマ製作所	北越谷4-9-31	974-8531	○
有島田達磨総業	東大沢1-13-4	973-5061	○
田口物産株	さいたま市岩槻区末田2004	048-798-0329	○
藤原商店	春日部市大場199	048-735-1272	○
松崎達磨産業	下間久里1312	975-1121	○
有岩槻整型	さいたま市岩槻区末田2258	048-798-0945	○

◀ 赤を塗った状態



ひげを描く筆は専用のものを使っています。先が細く伸びている必要があります。コシと柔らかさが求められます。数種類の動物の毛を混ぜて作られています。

◀ ひげ描き専用の筆。通常の筆と違い、先が細長い



ひげを描くには、5〜10年の修行が必要と言われています。筆の勢いを殺さないように、しばしば呼吸を止めては、一気に描き上げます。

◀ AR動画で、ひげ入れの様子を見ることができます



スマホアプリ「Aurasma」で視聴できます

越谷市だるま組合 組合長

(有)島田達磨総業

島田 和明さん

後継者不足には、どこも悩んでいると思います。小売屋さんも同じだと聞きます。材料についても同じです。かつて、胡粉は千葉で、筆は市内で仕入れることができたが、現在は遠方から取り寄せています。だるまには買ってくれた人の願いが込められます。その



人の思いに自分が作っただるまが寄り添っている。そういうものを作り続けているというところが、だるま職人の喜びです。

特集



特集 ▼ 越谷の誇る伝統工芸②

越谷ひな人形

江戸時代中期の安永年間(1772~1780年)、越谷新町の会田佐右衛門が、江戸の十軒店(現在の東京都中央区日本橋室町三丁目付近)で、人形づくりを学び、越谷で製作を始めたのが越谷ひな人形の始まりと言われています。その後、ひな人形を扱う店が軒を連ね、たいへん繁盛したそうです。

越谷のひな人形は、優雅な顔立ちに定評があり、五人囃子や三人官女のはかまの形に特徴があります。

昭和58年12月、埼玉県伝統的手工芸品に指定されました。

専門の職人による分業

ひな人形づくりは多くの職人の分業で行われます。大きく

は胴柄(どうがら) 手足に分かれますが、頭ひとつにも、成型、顔塗り、髪結いなど、それぞれ専門の職人がいます。越谷ひな人形は、職人の丁寧な仕事の集合体なのです。

◀ 丁寧な仕事は随所に及ぶ。良いひな人形は後ろ姿も美しい



▶ 簡略化されたはかま

▶ 三人官女のはかま。ひだの細工がとて凝った作りになっている



ひな祭りの由来

ひな祭りは、人形と呼ばれる人間の形に切った紙で体をなでて、罪や汚れを移し川に流す「形代流し」という儀式と、宮中で行われていた「ひいな遊び」という人形遊びが由来と言われています。江戸時代には、庶民の間に広がり、年々派手になるひな祭りに対し、たびたび奢侈禁止令(ぜいたく禁止令)が出されるまでになったそうです。

このような由来から、ひな人形にはその人の罪や汚れの身代わりという性質がありますので、初節句の時には、新しいひな人形を買い求めるのが正しい作法だそうです。



スマホアプリ「Aurasma」で視聴できます

▶ 文政年間(1811~1829年)、奢侈禁止令発令下に作られた「こしがや段ひな」のレプリカ(全高10センチほどの小さなひな飾り) AR動画でひな人形の制作工程の解説を見ることが出来ます

後の雛く大人のひな祭り

江戸時代、9月9日の重陽の節句にひな人形を飾る「後の雛」という風習がありました。健康と長寿を願うとともに、3月から半年経ったこの時期にひな人形を虫干しし、長持ちさせる知恵だったようです。

最近、この後の雛が再び注目されています。9月9日や月遅れの10月9日などに大人の女性にひな人形を飾り、自身の健康を祝う。秋の行事にこうし

ひな人形でまちおこし 「越ヶ谷宿の雛めぐり」

たひな人形の楽しみ方に加えてみてはいかがでしょうか。

「越ヶ谷宿の雛めぐり」は、越谷新町商店会と越谷市本町商店会、越谷市商工会が、旧日光街道周辺のまちおこしを目的に行っているものです。商店や古民家約50カ所でのひな人形などが展示され、町並みを巡るガイドツアー、スタンパラリーなども開催されます。次回は、来年2



月末3月にかけて第3回の開催が予定されています。◀ 昨年の雛めぐりの様子

越谷ひな人形の祖

会田佐右衛門の店「植木屋人形店」
会田正三さん

最近、ひな離れと言うか日本の伝統文化に目が向かなくなってきたように感じます。クリスマスやハロウィンなどもとても楽しいと思えます。しかし、初正月には羽子板飾り、初節句にはひな飾りや五月飾りで子どもの健やかな成長を祝う、日本古来の



伝統がこのまま廃れていってしまうのは寂しいですね。私たちもっと伝統工芸を通して日本文化の継承に力を入れていかなければなりません。

越谷ひな人形組合 組合員一覧

事業所名	所在地	電話	小売
旬会春人形店	越ヶ谷 2-7-4	962-5897	○
旬朝比奈	新川町 1-52	987-9144	
植木屋人形店	越ヶ谷 2-7-3	962-1783	○
榎大越忠製作所	神明町 1-39-2	962-1166	
岡井木彫手足製作所	大沢 4-9-12	974-0255	
小澤人形店	赤山町 6-9-6	962-3652	
榎柿沼人形	七左町 2-174-4	964-7877	○
菊地兜製作所	大林 453-3	974-3299	
岸本製作所	大成町 2-13	988-8941	
木村展治房店	恩間 637	975-0938	
旬人形キムラ本店	越ヶ谷 2-5-20	966-5111	
旬栗原木工所	さいたま市岩槻区 釣上新田 214-3	048-791-4450	
小山製作所	瓦曽根 2-4-54	964-9289	○
榎佐倉製作所	東町 3-205-1	988-1371	○
旬ソーコー島田人形	東越谷 2-4-6	962-2336	
旬かざりや	越ヶ谷 5-4-56	964-1525	
鈴幸人形店	大沢 4-6-52	976-2266	○
旬高橋ケース製作所	袋山 86	974-7431	
中村挽物製作所	相模町 5-415	986-6753	
ひな源	赤山本町 4-3	967-1117	○
マルヤ人形店	越ヶ谷 1-9-16	962-2531	○
黒田人形製作所	大沢 2-15-15	975-8329	
森製作所	松伏町築比地 45-4	048-992-4800	
峯岸製作所	宮本町 3-129-2	962-9059	

越谷レイクタウン完成



土地区画整理事業と大規模な調節池整備を一体的に実施し、水と緑の潤う環境に配慮したまちづくりを進めてきた越谷レイクタウン。このたび、大相模調節池が竣工し、越谷レイクタウン事業が完成しました。広大な水辺空間と都市生活空間を融合させた全国でも例を見ないモデル的なまちづくりとして、「親水文化創造都市」の形成を目指してきた越谷レイクタウンの全容を紹介します。



大相模調節池周辺(平成17年)



▲越谷レイクタウン(平成25年12月)
大相模調節池を中心に街区が形成されている



越谷レイクタウンが「かわるまち」

市内でも越谷レイクタウン地区を含む一帯は、元荒川、中川をはじめとする多くの河川が流れる低湿地帯にあり、古くより「水郷こしがや」と呼ばれ、良質な米などを産出する田園地帯でした。しかし、市街化の急激な進行に伴い、水田の宅地化が進んだことで、水田があった時の遊水機能が低下し、雨水流出量の増大を引き起こしました。さらに、河川に囲まれた低地帯であるため、大雨による洪水被害にたびたび悩まされてきました。こうして、治水安全性の低い低地帯において、河川調節池を整備するなどの抜本的な治水対策が求められるようになりました。

そこで昭和63年4月に、治水対策を目的とする河川事業による調節池建設と、土地区画整理事業による新市街地整備を一体的な事業として行う「レイクタウン整備事業」が国の新規施策として創設され、越谷レイクタウン地区が事業採択されました。

平成8年5月に事業の都市計画が決定し、平成11年12月には事業計画が認可され、UR都市機構(当時は都市基盤整備公団)による「越谷レイクタウン特定土地区画整理事業」が始まりました。そして、平成20年3月にJR武蔵野線「越谷レイクタウン駅」が開業し、駅を中心に一部地域のまちびらきが行われました。まちびらきの後も、調節池周辺に商業施設の開業や、新しい住宅、保育所などが次々と建てられ、平成26年10月に大相模調節池が竣工し、レイクタウン整備事業が完成しました。11月には換地処分が行われ、町名地番も新しく変更されました。

全国で初めての水辺空間と都市生活空間の融合した、「親水文化創造都市」の形成を目指した越谷レイクタウン。環境に配慮したまちづくりが評価され、平成21年にはリブコムアワード2009(※)のプロジェクト賞において、日本で初めて金賞を受賞しました。

今後は住宅地や商業地などの整備がより進み、最終的にはレイクタウン地区に2万2400人が住む、巨大な住宅地となる予定です。

越谷レイクタウン事業の概要

事業名称	越谷都市計画事業 越谷レイクタウン特定土地区画整理事業
施行者	独立行政法人都市再生機構
所在地	レイクタウン一丁目～九丁目
施工面積	約225.6ha
事業計画認可	平成11年12月24日
事業年度	平成11年度～平成26年度(清算期間5年を除く)
総事業費	約806億円

計画戸数と計画人口

計画戸数	約7,000戸
計画人口	約22,400人

大相模調節池事業の概要

河川名	一級河川利根川水系元荒川
面積	約39.5ha(東埼玉道路区域を含む)
調節容量	120万m ³ (常時湛水量46万m ³)
事業手法	総合治水対策特定河川事業

(※) リブコムアワードは、「環境に配慮した住みよいまちづくり国際賞」として、優れた実績をあげた自治体等に与えられる唯一の国際的表彰制度です。環境に関する諸活動の総合的な調整を行うとともに、新たな問題に対しての国際的協力を推進することを目的とした国際連合総会の補助機関である、国連環境計画による承認を受けた Nations in Bloom Ltd. による運営で、都市賞・プロジェクト賞・助成金賞の3つの賞で構成されています。

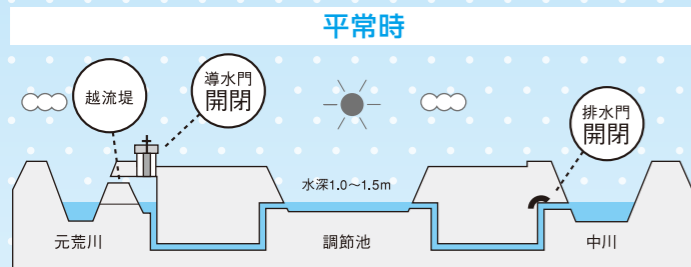

調節池の容量を確保し洪水時に備えるため、水深は常に1.0～1.5mとしています。水門を開閉することで、水深を保ちます。

潮の満ち引きを利用して水質を保ちます

洪水の影響がない日には、水門を操作し、潮の満ち引きによる水位変化を利用して、元荒川から調節池内、調節池から中川への流れをつくり、水質を保ちます。

大相模調節池のしくみ

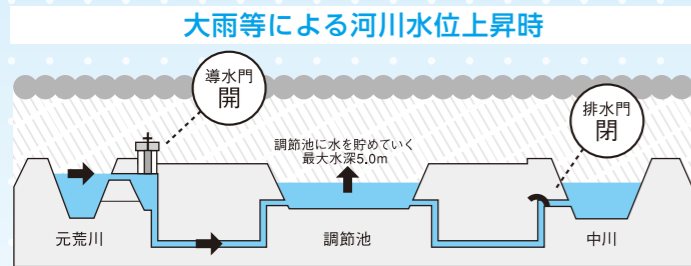

元荒川に流れ込む大量の水の一部を調節池に貯めます。これにより、浸水被害を及ぼすピークの流量を抑えます。調節池は最大で水深5.0mまで水を貯めることができます。このときの水量は最大約120万㎡、東京ドーム一杯分に匹敵します。

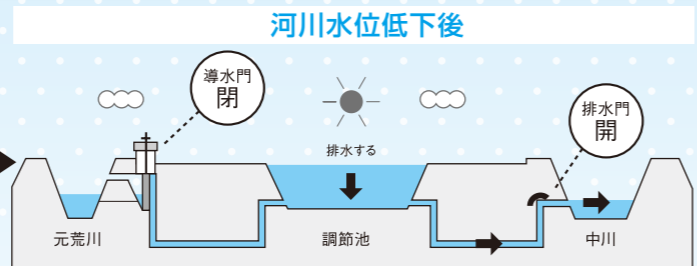

大雨等がおさまリ、中川の水位が低くなったら、調節池にたっぷり貯まった水を中川に流し出し、次の洪水に備えます。

大相模調節池の役割

通常は、約1〜1.5m程度の水深があり、ボートやカヌーなどの水上スポーツをはじめとする、レクリエーションや憩いの場として活用されています。

洪水時には、元荒川から水を流れ込ませ、調節池に一時的に貯水することにより流れを緩和し、元荒川や中川の沿川地域の浸水被害を軽減します。面積約39・5haの調節池には深さ3・5m分の洪水を貯水する計画で、容量にすると東京ドーム一杯分に匹敵する120万立方メートルにもなります。

また、大雨の際には、雨水排水も直接受け入れることから、調節池周辺の浸水被害の防止にも大きく寄与します。



災害から街を守る



流入施設

元荒川の水位が上がると...



平成26年10月6日
台風第18号の洪水流入状況



排水機場

プロジェクト立ち上げのきっかけと現在の活動内容

退職後に、知人に勧められて、何かやってみようと思ったことがきっかけでした。何かするならばボランティア活動がいいかな、と考えていたところ、越谷レイクタウンの新しいまちづくりを知り、市民や市民団体を中心とした「環境にやさしいまちづくり」のワークショップ「水

プロジェクト立ち上げのきっかけと現在の活動内容

退職後に、知人に勧められて、何かやってみようと思ったことがきっかけでした。何かするならばボランティア活動がいいかな、と考えていたところ、越谷レイクタウンの新しいまちづくりを知り、市民や市民団体を中心とした「環境にやさしいまちづくり」のワークショップ「水

越谷レイクタウンへの思い

越谷レイクタウンには年間5000万人が訪れているようです。これほどたくさんの方々が集まる場所はなかなかありません。この集客力を活用し、越谷をもっと多くの人に知ってもらえるよう、越谷レイクタウンから越谷の魅力発信したいと思っています。

NPO法人 越谷ふるさとプロジェクト 代表理事 櫻井 龍雄さん



ビオトープゾーンについて説明する櫻井さん

そのビオトープの保全活動、具体的には、植えた木にプレートを張ったり、杭を打ってロープを張ったり、また、外来種を年3〜4回くらい除去したりと

レイクタウン周辺はもともと沼地で、自然がたくさんある場所でした。その環境を大切にしたいの思いから、審議会でUR都市機構にビオトープ(生物生息空間)を作ることを提案し、採用されました。

文化は継承するものばかりではありません。掘り起こすものがなければ新しく作ればいいのです。越谷レイクタウンも、自分たちの力で、後世に輝かしく残すことができると思います。大切なことは、自分にできることを考え、実行することです。行政と地域とが連携し、お互いに何が協力できるかを模索し、根元になるものを作り上げたいですね。越谷レイクタウンを魅力的なまちにし、子どもたちが自慢できるものに、そして、ふるさと越谷を自慢に思えるようなまちにしていきたいと考えています。

文化は継承するものばかりではありません。掘り起こすものがなければ新しく作ればいいのです。越谷レイクタウンも、自分たちの力で、後世に輝かしく残すことができると思います。大切なことは、自分にできることを考え、実行することです。行政と地域とが連携し、お互いに何が協力できるかを模索し、根元になるものを作り上げたいですね。越谷レイクタウンを魅力的なまちにし、子どもたちが自慢できるものに、そして、ふるさと越谷を自慢に思えるようなまちにしていきたいと考えています。

それぞれの樹木に丁寧な説明文があります



それぞれの樹木に丁寧な説明文があります

コンセプト3

アクセスに優れたまち



越谷レイクタウン駅北口駅前広場

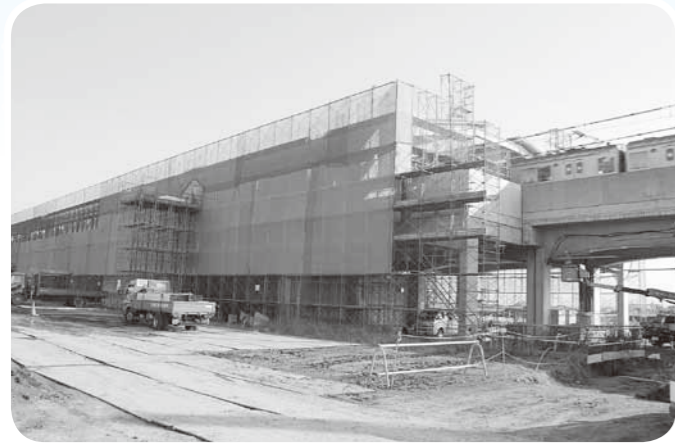

建設中の越谷レイクタウン駅 (平成19年11月撮影)

平成20年3月15日にJR武蔵野線「越谷レイクタウン駅」が開業しました。プラットホームは高架橋上部に設置され、エレベーターやエスカレーター、多機能トイレなどの設備も整えられています。「越谷レイクタウン駅」の1日乗車人数は、平成20年度の開業当初は10,184人でしたが、平成25年度に19,607人と、順調に増加しています。

駅のプラットホームからは見田方遺跡公園の芝生広場や大相模調節池などが一望でき、晴天時には筑波山が見えることもあります。



越谷レイクタウン駅南口

「親水文化創造都市 4つの柱」を紹介します

平成11年の事業着手より、都市基盤整備公団(当時)の協力のもと、まちづくりのコンセプトとして4つの柱を掲げ、取り組んできました。

コンセプト1

豊かな水と緑と共に暮らすまち

越谷レイクタウン内は駅から公園、道路まですべてがバリアフリー構造となっており、あらゆる人に優しい構造になっています。中心にある大相模調節池は、浸水被害を抑える機能を持っています。

また、越谷レイクタウン駅南口前の街区では、市、埼玉県、土地所有者、事業者が連携した、「スマート街区先導モデル事業」により、全国初のマイクログリッドモデルとして、エネルギーをつくり、効率よく融通しあう仕組みを取り入れた近未来型の住宅展示場がオープンしました。レイクタウン地区では、企業による二酸化炭素削減の取り組みも積極的に行われており、地域と企業が一体となって、環境負荷軽減を考えたまちづくりを進めています。



マンションの目の前に公園があり、水辺や公園の緑でやすらげます



水と緑が織りなす美しい景観が目の前に広がります



越谷レイクタウン住宅展示場センターハウス

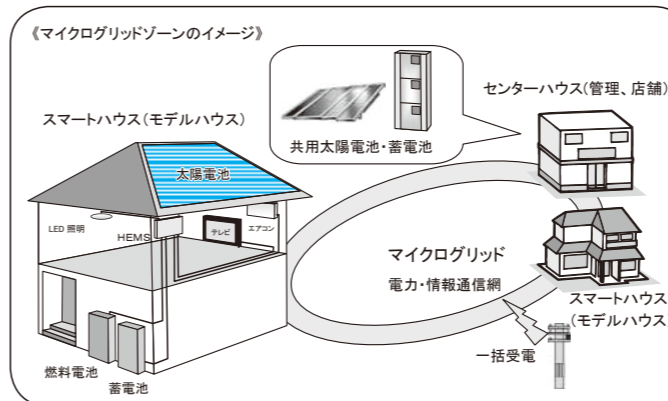

【マイクログリッド】太陽光発電など小規模な発電施設と消費施設をもつエネルギーネットワーク。電力会社の送電網とは一カ所で連結し、太陽光発電など天候に左右されるエネルギー供給特性を補い、住宅、店舗などのエネルギー需要特性と適合させるよう、情報通信技術を利用してネットワーク全体を管理する。



天気の良い日は散歩する人を多く見かけます

大相模調節池竣工記念式典が開催されました

治水対策と土地区画整理事業を一体的に実施してきた越谷レイクタウン。平成20年4月のまちびらき以降、水と緑の潤う環境に配慮したまちづくりが進められてきました。平成26年10月19日に、大相模調節池の完成を祝い、埼玉県と独立行政法人都市再生機構の主催で竣工記念式典が開催されました。



新旧対照表

新町名	旧町名	新町名	旧町名
レイクタウン一丁目	相模町三丁目の一部	レイクタウン五丁目	東町四丁目
	相模町五丁目の一部		東町六丁目
	大成町三丁目		東町六丁目
レイクタウン二丁目	大成町三丁目	レイクタウン六丁目	東町七丁目
	大成町五丁目		川柳町六丁目
	大成町六丁目の一部		大成町五丁目
レイクタウン三丁目	東町四丁目	レイクタウン七丁目	川柳町六丁目
	大成町七丁目の一部		大成町五丁目
	東町二丁目の一部		東町四丁目
レイクタウン四丁目	東町四丁目	レイクタウン八丁目	東町六丁目
	大成町五丁目		東町七丁目
	大成町六丁目の一部		川柳町六丁目
	東町四丁目	レイクタウン九丁目	大成町三丁目
			大成町五丁目

11月14日に換地処分公告が行われました。この換地処分公告の日の翌日の15日に、越谷レイクタウン地区（相模町三丁目の一部、同五丁目、同六丁目、同七丁目、同八丁目、同九丁目、同十丁目、同十一丁目、同十二丁目、同十三丁目、同十四丁目、同十五丁目、同十六丁目、同十七丁目、同十八丁目、同十九丁目、同二十丁目、同二十一丁目、同二十二丁目、同二十三丁目、同二十四丁目、同二十五丁目、同二十六丁目、同二十七丁目、同二十八丁目、同二十九丁目、同三十丁目、同三十一丁目、同三十二丁目、同三十三丁目、同三十四丁目、同三十五丁目、同三十六丁目、同三十七丁目、同三十八丁目、同三十九丁目、同四十丁目、同四十一丁目、同四十二丁目、同四十三丁目、同四十四丁目、同四十五丁目、同四十六丁目、同四十七丁目、同四十八丁目、同四十九丁目、同五十丁目、同五十一丁目、同五十二丁目、同五十三丁目、同五十四丁目、同五十五丁目、同五十六丁目、同五十七丁目、同五十八丁目、同五十九丁目、同六十丁目、同六十一丁目、同六十二丁目、同六十三丁目、同六十四丁目、同六十五丁目、同六十六丁目、同六十七丁目、同六十八丁目、同六十九丁目、同七十丁目、同七十一丁目、同七十二丁目、同七十三丁目、同七十四丁目、同七十五丁目、同七十六丁目、同七十七丁目、同七十八丁目、同七十九丁目、同八十丁目、同八十一丁目、同八十二丁目、同八十三丁目、同八十四丁目、同八十五丁目、同八十六丁目、同八十七丁目、同八十八丁目、同八十九丁目、同九十丁目、同九十一丁目、同九十二丁目、同九十三丁目、同九十四丁目、同九十五丁目、同九十六丁目、同九十七丁目、同九十八丁目、同九十九丁目、同百丁目）の住所が変更になりました。

越谷レイクタウン地区の住所が変わりました

問 都市計画課

☎ 96319221



イオンレイクタウン kaze (平成 20 年オープン)



レイクタウンアウトレット (平成 23 年オープン)

コンセプト 4
便利で楽しいまち

平成20年10月にグランドオープンした国内最大級の大型複合商業施設「イオンレイクタウン」に次いで、平成23年4月に「レイクタウンアウトレット」もオープンしました。東京ドーム約7個分の敷地に、kaze棟・mori棟・アウトレット棟の3つの建物があるアジア有数の大規模ショッピングセンターです。



イオンレイクタウン mori (平成 20 年オープン)

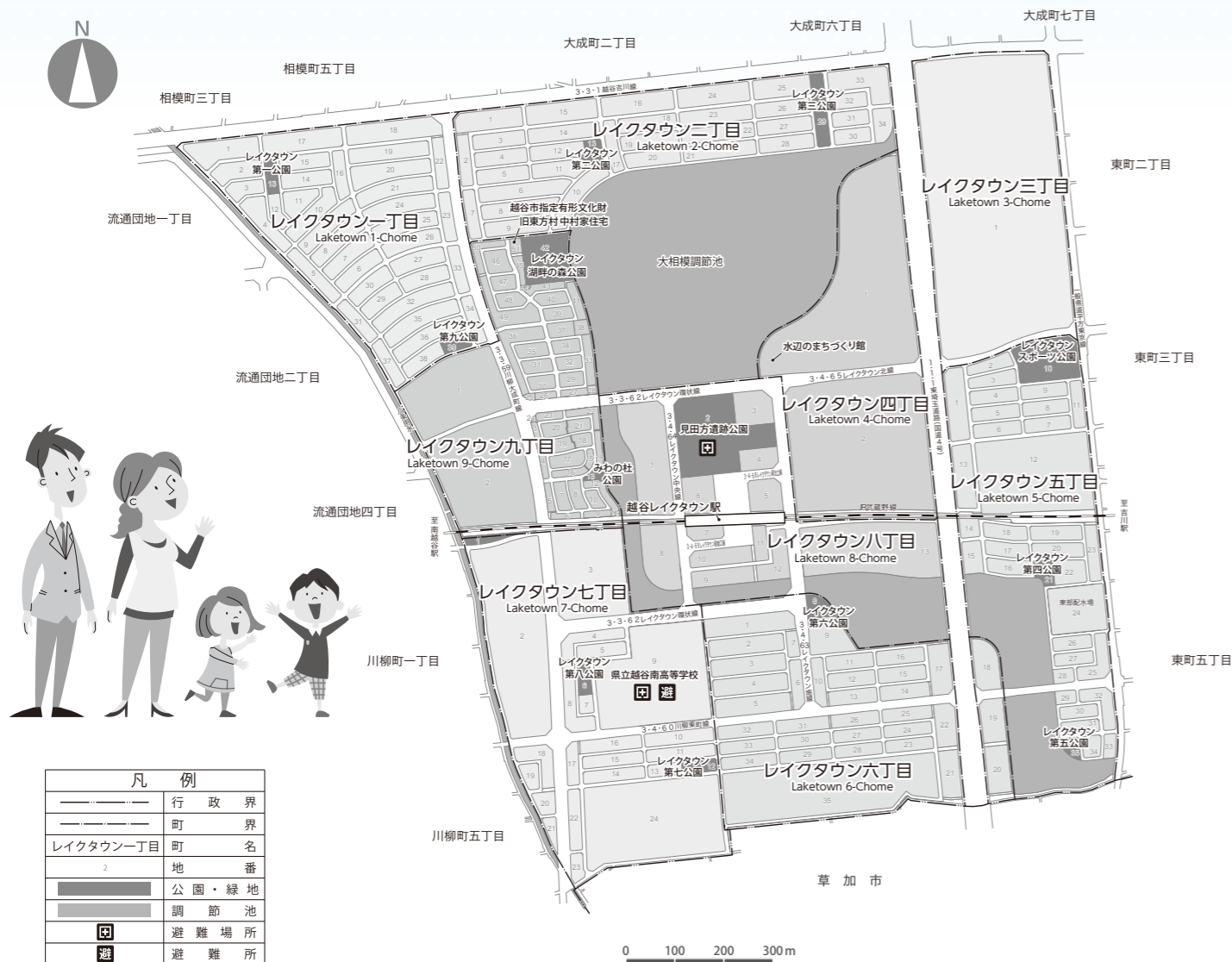

10月1日

旧東方村中村家住宅が開館

旧東方村中村家住宅は、昭和48年に市に寄贈され、49年に旧の見田方遺跡公園に移築、50年に市指定有形文化財に指定されました。越谷レイクタウン特定土地画整理事業の進行に伴い、平成15年に建物を一時的に解体・保存していましたが、平成24年度～25年度に復元整備し、26年10月1日に開館しました。

【所在地】〒343-0825 レイクタウン九丁目51
☎/FAX 986-7051

【交通】電車… JR武蔵野線越谷レイクタウン駅北口、徒歩15分
車… 専用駐車場20台あり
(隣接するレイクタウン湖畔の森公園の駐車場も使用可)

【開館時間】午前9時～午後5時 (入館は午後4時30分まで)

【休館日】水曜日 (祝日の場合は、その翌日)、12月29日～1月3日

【入館料】一般：100円 小・中学生：50円 (未就学児は無料)

いつでも「ふらっと」入れる温かい場所

『「ふらっと」がもう』・『「ふらっと」おおぶくろ』の「ふらっと」には、いつでも気軽に来てもらえる場所であるように、どなたとも垣根のない平ら(=Flat)な場所であるように、という思いが込められています。談話スペースが設けられ、常駐のスタッフがいますので一人で気兼ねなく入ることができます。また、定期的に歌声サロン、ボランティアによる健康講座などの催しが行われています。



▲「ふらっと」おおぶくろ利用者
(左から)海老原 由子さん、内藤 民子さん

私たちは「ふらっと」おおぶくろがきっかけでお友達になりました。「ふらっと」おおぶくろができたとき、二人とも初めは中に入るのをためらっていました。一人で入るのは勇気があることですから、どうしようかなと思っていたんです。そうしたらスタッフさんが入り口で声をかけてくれました。中に入ると何人もの方が笑顔でお話していて、すごく安心したのを覚えています。今では第二の自宅のような感覚で、毎日利用しています。ここに来ると本当によく笑うんです。お話をする仲間がいて、温かいスタッフの皆さんがいて。私たちには、なくてはならない場所です。

私たちは「ふらっと」おおぶくろがきっかけでお友達になりました。「ふらっと」おおぶくろができたとき、二人とも初めは中

「ふらっと」がもうを利用して2年ほどになります。「自宅から歩いて10分くらいのところに高齢者の憩いの場があるよ」と地域包括支援センターの職員さんから紹介されて、通うようになりました。初めのうちは週に1回の割合で利用していましたが、今年2月に妻をみとってからは週に3、4回は利用しています。買い物の帰りなどで立ち寄ることもありますし、散歩がてら立ち寄ったり、行くことができるときに通っています。「ふらっと」がもうのスタッフの皆さんは心優しく、とても良い方です。スタッフさんと昔の話や最近思っていることなど、さまざまなお話をして過ごしています。「ふらっと」がもうは、私の心のよりどころ。ほかの利用者の方々と顔なじみになりましたし、お話をしたり、お茶を飲んだり楽しい時間を過ごしています。



▲「ふらっと」がもう利用者
野口 利雄さん

▶11月8日、埼玉県立大学のボランティアサークル「Solutions(ソレインソンス)」が「ふらっと」おおぶくろを訪れました。この日は工作(革のコースターづくり)を一緒に行った後、お茶とお話と楽しいひとときとなりました。



「ふらっと」がもう・「ふらっと」おおぶくろ

広がるふれあいと支え合い

「今日はお天気が良くて気持ちいいね」「昨日、こんなことがあったのよ」。にぎやかな話し声が聞こえるこの場所は、『「ふらっと」おおぶくろ』。昨年10月、市の高齢者の居場所づくり事業の一環で大袋商店会内に開設された「高齢者の憩いの場」です。市内にはもう一つ、蒲生駅前商店会内に『「ふらっと」がもう』があります。両施設を中心に今、地域のふれあいが広がっています。今号では、地域の憩いの場、『「ふらっと」がもう』と『「ふらっと」おおぶくろ』を紹介します。

核家族化が進む現代。「一人暮らしで、家で会話をする相手がいない。外に知り合いもない」という高齢者が増え、高齢者の孤立化が社会問題になっています。昔に比べて家族や地域の絆が希薄になってきているのではないのでしょうか。

そのような中で市は、「高齢者の居場所づくり事業」を実施し、高齢者の孤立化を防ぐ取り組みを行っています。一人暮らしの高齢者などが地域の憩いの場に来ることで、社会参加と生きがいづくりをしておうというものです。憩いの場では、利用者同士でお話をしたり、お茶を飲んだり、ときには他の世代の方と交流します。

平成23年10月に、市と越谷市商工会、越谷市社会福祉協議会が連携し、蒲生駅前商店会の空き店舗を活用した『「ふらっと」がもう』が開設されました。

『「ふらっと」がもう』では、「高齢者の居場所づくり事業」とあわせて、高齢者の日常の助けを行う「越谷地域支え合いサービス事業」も実施し、地域の助け合いの輪を広げています。『ここに来るようになって知り合いができた』『いろんな方とおしゃべりできて元気になった』という声に励み、25年10月、大袋商店会内に2カ所目の地域の憩いの場『「ふらっと」おおぶくろ』が開設されました。両施設を中心に今、地域のふれあいが広がっています。



▲ふれあいサロン：あした葉会(大相模地区)

コラム
ふれあいサロン

市内には、『「ふらっと」がもう』、『「ふらっと」おおぶくろ』のほか越谷市社会福祉協議会が設置を推進している「ふれあいサロン」と呼ばれる地域の憩いの場が約80カ所あります。ふれあいサロンは、大半が高齢者を対象としたものですが、子育て中の親子や多世代を対象としたサロンもあります。自治会館やマンションの集会所を利用し、月に1・2回程度開かれています。福祉推進員が中心となり、地域で孤立しないよう、仲間づくり・居場所づくりのための活動を行っています。お茶飲み・会食・健康相談・小物作りなど地域にあった内容が行われています。

*お近くのサロンの場所など詳しくは左記へ
問 越谷市社会福祉協議会
地域福祉課
☎0696-3411

暮らしの「ちょっと」お助け隊

*「ふらっと」がもうのみ実施

◆どんなことをしてくれるの？

暮らしの中のちょっとした困りごと（草むしりや住居の清掃など専門の知識がいない作業）をお手伝いします。1回あたり1時間以内で行えるものが対象です。

◆利用条件はあるの？

高齢者や育児中の方などで「ふらっと」がもう周辺に住んでいる方が利用できます。

◆利用方法は？

- ① 「ふらっと」がもうに電話のうえ来所または職員がお宅へ訪問し会員登録
- ② 登録後、1枚500円の利用券を購入し、お手伝いを依頼します。
- ③ 依頼した日にサポートスタッフが伺います。
- ④ サポートスタッフに利用券を渡します。

「ふらっと」がもうでは、高齢者や育児中の方など支援が必要な方に対し、サポートスタッフと呼ばれる地域のボランティアが、買い物の代行などちょっとしたお手伝いを行っています。サポートスタッフは、謝礼に利用券を受け取ります。利用券は地域の商店で商品券として利用でき、産業の活性化にもつながります。

少しでも地域の役に立てればと「ふらっと」がもうがオープンした当初からサポートスタッフとして草むしりや庭木の伐採・清掃などの活動をしています。利用者の方から「ありがとう」と笑顔で言ってもらえる瞬間は本当にうれしく、活動していて良かったと感じます。この事業を通して、温かい助け合いの輪が広がっていくといいですね。



▲サポートスタッフの
岩谷 末勝さん

～いつでも「ふらっと」お気軽にお越しください～

*原則60歳以上の高齢者が対象ですが、高齢者の利用に支障がないときは、年齢問わずどなたでも利用できます

*授乳とおむつの交換ができる「赤ちゃんの駅」が設置されています

「ふらっと」がもう

〈開所日時〉月曜～日曜日、午前9時～午後5時

(火曜日、年末年始を除く)

〈所在地〉蒲生寿町17-12(蒲生駅前商店会内。駐車場はありません)

*地域の子どもたちが描いた絵画の展示も行っています

☎「ふらっと」がもう ☎986-5115

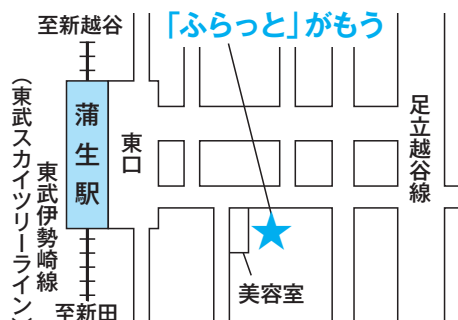

「ふらっと」おおぶくろ

〈開所日時〉月曜～土曜日、午前9時～午後5時(年末年始を除く)

〈所在地〉袋山1435-16(大袋商店会内。駐車場はありません)

☎「ふらっと」おおぶくろ ☎975-4000





ときめきインタビュー



…プロフィール… 1991年5月17日、越谷市生まれ。市内中学校在学中の2006年2月に、アイドルグループ『AKB48』のオーディションに合格。同年4月1日、東京・秋葉原のAKB劇場で公演デビューし、10月にはAKB48のメジャー1stシングル『会いたかった』でCDデビューを果たす。以降、映画、ドラマ、バラエティーなど多方面で活躍中。現在はAKB48チームKのメンバーで、キャッチフレーズは「同期はみんな売れっ子!小林香菜です」。

「まさかの不合格」から

「意外な合格」へ
AKB48グループの中でも、ユニークな存在感を発揮している小林香菜さんは現在23歳。デビューは中学3年生になったばかりの14歳のときでした。

「両親が芸能界に興味を持っていたので、小さい頃からその影響を受けていました。自分から『やってみよう!』と思ったのは中学生になってから。きっかけは同じ中学校出身のモデル・益若つばささんの活躍を知ったこと。私より6つ年上でお会いしたことはないんですが、実家同士が割と近かったの、すごく憧れました」という小林さん。

そんなときお父さんから「秋元康さんというすごい人がやっているアイドルのオーディションがあるから、やってみたら?」と言われて、当時はまだ知名度も低かったAKB48の第一期メンバーオーディションに出場しました。

「そのとき根拠もないのに変な自信があつて、合格するだろうと

思い込んでいたんです。でも落ちてしまった。その後AKB劇場に行つて公演を見たら、ステージのみんながとにかくすごく輝いていて、私も入りたい!と思いました」

そして、不合格から約半年後の第二期メンバーオーディションに再挑戦し、見事合格。

「最初とは逆に2度目は全然自信がなくて。だから合格なんてビックリでした」

AKBがすべてじゃない! 同期の仲間がくれた勇氣

第二期の合格メンバーは合計21人。その中で現在もAKBに在籍しているのは小林さんを含め3人だけです。卒業したメンバーはそれぞれ得意な分野でソロ活動をしたり、結婚・出産をした人も。

「総選挙という人気投票が始まった当初は、結果が出ないとすごく落ち込みました。でも卒業した同期の仲よし・秋元才加ちゃんが、あの順位はAKBの中だけのこ

と。芸能界にはAKB以外の世界がたくさんあるし、上位にならな

くてもできることはある!」と話してくれて、すごく共感したし勇氣が持てました。同期の仲間とは今も時々集まるし、私にとつてかけがえのない存在です」と小林さん。

デビューから満8年を迎えた今年4月、小林さんはAKB48現役メンバー最多記録となる『通常公演839回出場』を達成。現在も記録更新中です。

「こんなにいっぱいステージに

立ったんだと驚く気持ちと、あつという間違ったという感覚が両方ありますね。毎回お客さんが違うし、ハプニングが起きることもあつて一度として同じステージはないから、全然飽きないし、楽しいです。でも先日、半年くらい前に入ってきた新メンバーに『私のこと知ってる?』って聞いたら、知らないって言われてしまって(笑)。

AKB卒業も考えないわけではないけれど、それを聞いて『まだまだだな、もっと知ってもらわなくちゃ』と思いましたね」

地元が大好き!

月に一度は実家のある越谷に帰ってくるという小林さん。

「越谷は東京に近いけど、東京にはない静

現役AKBの「公演出場回数No.1」でもっと誰もが知ってる存在になりたい!

かさと活気がバランスよくあつて、すごく住みやすいし大好きな街。家族とレイクタウンにもよく行くし、今年の夏は地元の友達と南越谷阿波踊りを見に行きましたよ」現役アイドルとして、地元を盛り上げることにしたいんですか?と尋ねると、

「もちろん、したいです! 私の祖母はお祭りが好きなので、そういったところに呼んでもらつて私が出演したら、すごく喜んでくれると思います。越谷のみなさんに知ってもらえる機会がもっと増えるところうれしいです!」と明るく答えてくれました。

「もちろん、したいです! 私の祖母はお祭りが好きなので、そういったところに呼んでもらつて私が出演したら、すごく喜んでくれると思います。越谷のみなさんに知ってもらえる機会がもっと増えるところうれしいです!」と明るく答えてくれました。

将来の目標は、何でも出来るマルチタレント。それ以外にも演出家といった裏方の仕事にも興味があると云います。

アイドルグループ「AKB48」

こばやし かな
小林 香菜 さん



「ブログを書くこととか、文章で伝えることが大好き! 次は作詞もしてみたい」と語る瞳はキラキラ。

●わくわく科学教室
 ◇「楽しい海の生きものたち」
 日時：2/7(土) 10:00~11:30
 対象：小学生以上(1・2年生は保護者同伴)・20人
 申込み：1/21(水)9:00から

◇「粉の不思議 手打ちうどんに挑戦！」
 日時：3/7(土) 10:00~12:00
 対象：小学生以上の親子・12組
 申込み：2/20(金)9:00から

●やってみようサタデーバイオ教室
 日程：2/14・4/11・7/11の土曜日(全3回)
 対象：小学3年生以上(親子可)①・②の時間で各10人
 時間：①10:00~11:30②14:00~15:30のどちらかに参加
 内容：全3回でセントポーリアの葉の植え付けから鉢上げまで、バイオテクノロジーを体験します。
 申込み：1/21(水)9:00から2/5(木)まで

ガイド
GUIDE
 開館時間 9:00~17:00
児童館ヒマワリ
 ☎986-3715
 〒343-0842 蒲生旭町11-35



休館日(1月~3月) 月曜日(祝日を除く) 1/1~1/3・13・20

●七宝焼教室
 ~七宝焼は、一人ひとりの色あい、世界で一つだけの作品が出来ます。参加してみませんか~
 ◇七宝スプーン
 日時：1/10(土) ①13:30~14:30 ②15:00~16:00
 対象：小学3年生以上・保護者 各回10人
 材料費：400円(12/26(金)までに持参) 申込み：12/20(土)9:00~12/26(金)17:00

◇バレンタインプレゼント ~ハートのペンダント~
 日時：2/7(土)①13:30~14:30 ②15:00~16:00
 対象：小学3年生以上・保護者 各回10人
 材料費：400円(2/1(日)までに持参) 申込み：1/21(水)9:00~2/1(日)17:00

◇七宝フォーク
 日時：3/14(土)①13:30~14:30 ②15:00~16:00
 対象：小学3年生以上・保護者 各回10人
 材料費：400円(3/8(日)までに持参) 申込み：2/20(金)9:00~3/8(日)17:00

のびのび親子教室
 ◇まだまだ、お正月あそび
 日時 1/16(金)10:30~11:30
 対象 市内在住の2歳と保護者25組
 申込み 1/6(火)9:00から

◇なわなわあそび
 日時 2/6(金)10:30~11:30
 対象 市内在住の2歳と保護者25組
 申込み 1/21(水)9:00から

お父さんと遊ぼう
 ◇作って遊ぼう(正月遊び)
 日時 1/17(土)10:30~11:30
 対象 市内在住の1~4歳の幼児と父親または保護者15組
 申込み 1/6(火)9:00から

◇劇遊びをしよう!
 日時 2/7(土)10:30~11:30
 対象 市内在住の1~4歳の幼児と父親または保護者15組
 申込み 1/21(水)9:00から

ミルキーママ・スクール
 ◇運動発達の仕方、それを促す遊び
 日時 2/18(水)10:30~11:45
 対象 市内在住の0~2歳の乳幼児と保護者20組・出産予定者
 申込み 2/5(木)9:00から
 ※ボランティアによる保育あり、申込みの際、質問を伺います。

親子リトミック教室
 日時 2/13・20・27の各金曜日(全3回)11:00~11:50
 対象 市内在住のH23.4.2~24.4.1生まれの幼児と保護者16組(3回参加できる方) ※初めて参加される方のみとさせていただきます。
 申込み 1/21(水)9:00~1/27(火)17:00

やんちゃたいむ
 ◇おひなさまを作ろう
 日時 2/19(木)10:30~11:30
 対象 市内在住の2歳以上の幼児と保護者25組
 申込み 2/5(木)9:00から

◇集団遊びを楽しもう
 日時 3/19(木)10:30~11:30
 対象 市内在住の2歳以上の幼児と保護者25組
 申込み 3/5(木)9:00から

大道芸パフォーマンスショー
 日時 1/12(月・祝)14:00~14:45
 対象 乳幼児(保護者同伴)・小学生以上150人
 申込み 12/20(土)9:00から整理券配布

わくわく人形劇~あいのみ文庫
 日時 2/1(日)14:00~15:00
 対象 乳幼児(保護者同伴)・小学生以上150人
 会場 遊戯室
 申込み 当日自由参加

平成27年度クラブ員募集

クラブ名	日時	対象	申込
卓球クラブ(通年)	4/4(土)から全8回 10:00~11:30	小学生以上30人	3/20(金)9:00から
マジッククラブ(通年)	4/11(土)から全8回 14:00~15:30	小学3年生以上10人	

その他のクラブは、季刊版春号(平成27年3月)発行予定をご覧ください。

●パパも一緒にあそぼう!
 「手作りおもちゃであそぼう」
 日時：3/7(土) 10:00~11:00
 内容：体操などを通して父と子のスキンシップの機会をつくります。
 対象：未就学児と父親または両親 25組
 会場：1階 遊戯室
 申込み：2/21(土)9:00~ 電話受付

●越谷マジッククラブによるマジックショー
 日時：2/21(土) 14:00~15:00
 内容：カードマジックや消える一万円札など、あっと驚くマジックショーが楽しめます。
 会場：1階 遊戯室
 申込み：当日参加自由

●出張ふれあい動物コーナー
 日時：3/8(日) 13:30~15:30
 内容：キャンベルタウ野鳥の森の仲間たちがやってきます。
 会場：1階 遊戯室
 申込み：当日参加自由

●キッズクラブ
 日時：12/25(木) 14:00~15:00
 内容：お金を入れるとクルクル回る、貯まるレインボー貯金箱を作ろう! (お年

ガイド
GUIDE
 開館時間 9:00~17:00
児童館コスモス
 ☎978-1515
 〒343-0042 千間台東2-9



休館日(12月~3月) 月曜日(祝日を除く) 12/29~1/3・1/13・1/20

玉を貯めよう、お持ち帰りできます)
 対象：小学生 20名
 会場：1階 工作室
 申込み：当日、13:30~ 事務室カウンターで受付(先着順)

●おはなし広場
 日時：12/19(金)・1/16(金)・3/20(金) 11:20~ 20分程度
 内容：ペープサートやパネルシアター、手遊びなどを中心に親子で楽しめる催し物を行います。
 対象：どなたでも自由に参加いただけます。
 会場：1階 図書室

●親子天体教室
 日時：①1/24(土)②1/31(土)いずれも18:30~
 対象：小学生と保護者 10組
 参加費：無料
 申込み：①1/10(土)②1/17(土)いずれも午前9時~
 *乳幼児の同伴はご遠慮ください。

●げんきクラブ
 日時：2/5・2/12・2/19・2/26 毎週木曜日(全4回)10:00~11:00
 内容：保育士の先生と一緒に、おもちゃを作ったり、運動あそび、わらべうた遊びなど親子で楽しめる活動を行います。
 対象：平成23年4月2日~24年4月1日に生まれた子と保護者24組程度
 会場：1階 遊戯室 または3階 視聴覚室
 申込み：1/22(木)9:00~ 電話受付

●プラネタリウム
 内容・冬の星空と輝けアルカス(3/8まで)
 日程 春の星空と南の国の星たち(3/14から)
 投影日 土曜・日曜、祝日開館日(平日は団体投影日)学校冬休み期間
 時間 11:00から、14:00から、15:30から
 観覧料 小学生以上 1人1回100円

※幼児は保護者同伴で3才以上から観覧できます。
 ※投影開始後の入場はできません。開始時間をご確認の上、余裕をもってお越しください。

●子どもクラフト教室
 日時 1/18(日)10:00~12:00
 内容 「プラ板のキーホルダーを作ろう」
 対象 小学生以上15名(小学3年生までは保護者同伴・乳幼児の同伴不可)
 参加費 100円(材料費)
 申込み 1/4(日)9:00~

●おりがみ教室
 日時 12/27(土)13:30~15:00
 対象 幼児(保護者同伴)~小学生
 会場 1階 ロビー
 申込み 当日自由参加

●天体観望会
 日時 ①1/10(土)②2/14(土)③3/7(土) ①は18:00~19:30②、③は18:30~20:00
 内容 ①「冬の星空探訪」~冬の星々でめぐる星の一生~
 ②「冬の星空探訪」~冬のダイヤモンドオリオン大星雲~
 ③「早春の星空探訪」~春の星座物語~
 対象 小学生~大人50名(小学生は保護者同伴・乳幼児の同伴不可)
 申込み ①12/27(土)②1/31(土)③2/21(土)いずれも9:00~
※天候不良時はプラネタリウム投影となります。

●ふれあい科学教室
 日時 2/22(日)10:00~12:00
 内容 「パッチンCオルゴールを作ろう」
 対象 小学生と保護者10組(乳幼児の同伴不可)
 参加費 400円(材料費)
 申込み 2/8(日)9:00~

●親子であそびましよう!
リズム遊び
 日時 1/28(水)10:00~10:45
おひなさまを作ろう
 日時 2/25(水)10:00~11:30
 内容 折り紙や色画用紙などを使って親子で簡単なおひなさまを作ります。(作品はお持ち帰りできます)
元気いっぱい!アスレチック
 日時 3/18(水)9:30~11:30
 内容 トランポリンや飛び箱を使ったアスレチック
 対象 未就学児と保護者
 会場 1階 遊戯室 または3階 視聴覚室
 申込み 当日参加自由

●おもしろ科学教室
 日時 ①1/11(日)②3/1(日) いずれも10:00~12:00
 内容 ①「葉脈標本のオリジナル葉をつくろう」
 ②「ホッカホカの電気パンを作ろう」
 対象 小学生以上15名(小学3年生までは保護者同伴・乳幼児の同伴不可)
 参加費 ①50円 ②100円
 申込み ①1/4(日)②2/15(日)いずれも9:00~
※日時・内容については一部変更になる場合があります。毎月発行の「コスモスだより」でご確認ください。

●サイエンスショー
 日時 土曜日・祝日 13:30~13:45
 内容 「サイエンスマジック3」[静電気であそぼう][夢のシャボン玉]
 対象 3才以上
 参加費 無料
 申込み 当日参加自由

●ミルキーママスクール
 日時 3/13(金)10:00~11:00
 内容 言葉の発達について(講師市児童発達支援センター 言語聴覚士)
 対象 開催日当日2才未満までの子を持つ保護者および妊婦25組
 会場 1階 遊戯室
 申込み 2/27(金)9:00~ 電話受付
*事前に予約が必要な行事については、受付初日の午前中は電話のみの受け付け。午後からは、窓口でも受け付けします。
 *定員のある行事は申込み順になります。

公営越谷市斎場 家族葬
 ゆっくりお別れプラン **22.4万円** (税別)
 葬儀アートエンディング 営業本部/埼玉県越谷市赤山本町1-1
 ☎0120-098-940

住まいのレスキュー・水漏れ・トイレの詰まり
 リフォーム、ガス販売、総合設備 (空調、上下水道、消防設備)
ホームドクター大ちゃん
 一級建築士事務所 **株式会社大三** 0120-027-433
 http://www.zousan.co.jp/
 TEL:048-961-5000 年中無休
 越谷支店：越谷市川柳町2-484-1

もしもの時の心のそなえ
 家族葬など葬儀施行はお任せ下さい
 事前相談 **無料** で承ります(出張相談も対応)
(株)サマリア 市民葬祭ホール ☎0120-033-207 (行政許可可斎場)
 越谷市蒲生西町20-4 蒲生駅西口徒歩1分・駐車場有

リハビリなんでも相談

理学療法士がリハビリについての相談をお受けします

日時：1/8(木)・2/5(木)・3/5(木) 9:30~11:00

場所：機能回復訓練室
内容：機能回復訓練室の機器の使用方法や日常生活における機能訓練、腰痛予防、筋力や体力向上などのアドバイスをいたします

対象：市内在住で60歳以上の方、または保健センターの指導のあった方 8人(先着順)

費用：無料
申込み：当日直接ゆりのき荘へ

1月	1(祝)・2(金)・3(土)・5(月)・13(火)・19(月)・26(月)
2月	2(月)・9(月)・16(月)・23(月)
3月	2(月)・9(月)・16(月)・23(月)・30(月)

年末年始のお休み 12/29(月)~1/3(土)は年末年始のため休館となります

イベントガイド GUIDE

開館時間 9:30~16:00

老人福祉センター

ゆりのき荘

☎992-6601

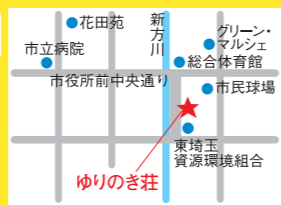

ふれあいデー(一般開放日)

日時：1/17(土)・2/21(土)・3/21(土) 9:30~16:00

内容：けん玉、ペイゴなど
対象：市内在住の方なら、どなたでもご利用になれます

費用：無料

ゆりのき祭(クラブ発表会)

日時：1/21(水)~23(金) 9:30~16:00

※1/23(金)は15:00まで
【開会式】1/21(水)10:00~
【閉会式】1/23(金)15:00~

内容：ゆりのき荘で活動しているクラブの発表会および展示
対象：市内在住の方なら、どなたでもご覧になれます

ゆりのき荘を一部ご利用になれない日

- 1/4(日)午前 浴室 設備点検のため
- 1/20(火)終日 教養娯楽室 大相模地区老人クラブ連合会 新年会のため
- 2/14(土)終日 教養娯楽室 増林地区老人クラブ連合会 新年会のため

トレーニングルーム

【利用時間】 9:30~21:15 (更衣室利用終了時間21:30)
*初めての方は初回講習会(予約制)の受講が必要となります
*講習会は開館日の①14:00~②19:00~の2回です

【利用料金】一般(高校生以上)1回400円、60歳以上1回200円
*60歳未満の障がい者は、半額です
*車いすの方もご利用いただけます *中学生以下は利用できません

1月	1(祝)・2(金)・3(土)・5(月)・13(火)・19(月)・26(月)
2月	2(月)・9(月)・16(月)・23(月)
3月	2(月)・9(月)・16(月)・23(月)・30(月)

年末年始のお休み 12/29(月)~1/3(土)は年末年始のため休館となります

温水プール

【公開時間】 最終遊泳時間

1部：9:30~12:00(11:45)
2部：13:00~15:30(15:15)
3部：16:00~18:30(18:15)
4部：19:00~21:30(21:15)

*公開時間は、プール受付開場時間から更衣室利用終了時間までの2時間30分です
*各部では、公開開始から1時間後に10分間の休憩時間があります
*混雑時には入場制限することがあります
*毎週木・日曜日、リラクゼーションプールは、メンテナンスのため21:00で終了となります

【利用料金】 一般400円、小・中学生300円、60歳以上200円
*60歳未満の障がい者は、半額です
*保護者1人につき幼児(3歳以上の未就学児)の同伴は2人まで無料です
*車いすの方もご利用いただけます *3歳未満の方は利用できません
*年齢を問わず、排泄が自立していない方は利用できません
*小学生の午後5時以降の利用は、基本的に保護者の同伴が必要です
注：水泳帽の着用が必要です

一部施設の利用休止のお知らせ

- プール 12/28(日)第4部 年末清掃のため
- 1/4(日)第1部 設備点検のため
- トレーニングルーム 12/28(日)18:30で終了 年末清掃のため
- 1/4(日)13:00から開始 設備点検のため

イベントガイド GUIDE

開館時間 9:00~21:30

いきいき館

越谷市民プール

☎992-6602

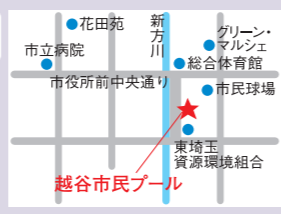

イベントガイド GUIDE

開館時間 9:30~16:00

老人福祉センター

けやき荘

☎965-5822

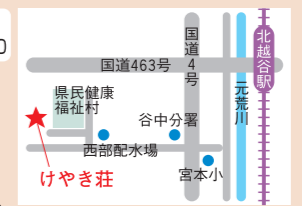

移動図書館

日時：1/22(木)・2/12(木)・3/12、26(木)14:30~15:00
場所：正面玄関前
対象：図書館(室)の利用券をお持ちの方。詳しくは、市立図書館にお問い合わせください。市立図書館 ☎965-2655

1月	1(祝)・2(金)・3(土)・4(日)・12(祝)・13(火)・18(日)・26(月)
2月	1(日)・9(月)・11(祝)・15(日)・23(月)
3月	1(日)・9(月)・15(日)・21(祝)・23(月)・29(日)

けやき荘を一部ご利用になれない日

- 1/5(月)終日 浴室 設備点検のため
- 1/9(金)午前中 教養娯楽室 越谷市老人クラブ連合会 新年会のため
- 3/4(水)午前中 教養娯楽室 越谷市老人クラブ連合会 役員会・指導者研修会のため
- 3/8(日)終日 教養娯楽室 越谷健康マラソン祭のため

年末年始のお休み 12/28(日)~1/4(日)は年末年始のため休館となります

リハビリなんでも相談

理学療法士がリハビリについての相談をお受けします

日時：1/23(金)9:30~11:00

場所：和室
内容：日常生活における機能訓練、腰痛予防、筋力や体力の向上などのアドバイスをいたします

対象：市内在住で60歳以上の方8人(先着順)
費用：無料
申込み：当日直接けやき荘へ

ふれあいデー(一般開放日)

日時：1/11(日)・2/8(日)・3/8(日) 9:30~16:00

内容：卓球、オセロゲームなど
※1/11(日)居合道演武(12:00~13:00)
対象：市内在住の方なら、どなたでもご利用になれます

費用：無料

けやき祭(クラブ発表会)

日時：2/20(金)~21(土)10:00~14:30
内容：けやき荘で活動しているクラブの発表会および展示
対象：市内在住の方なら、どなたでもご覧になれます

移動図書館

日時：1/22(木)・2/12(木)・3/12、26(木)14:30~15:00
場所：正面玄関前
対象：図書館(室)の利用券をお持ちの方。詳しくは、市立図書館にお問い合わせください。市立図書館 ☎965-2655

1月	1(祝)・2(金)・3(土)・4(日)・12(祝)・13(火)・18(日)・26(月)
2月	1(日)・9(月)・11(祝)・15(日)・23(月)
3月	1(日)・9(月)・15(日)・21(祝)・23(月)・29(日)

けやき荘を一部ご利用になれない日

- 1/5(月)終日 浴室 設備点検のため
- 1/9(金)午前中 教養娯楽室 越谷市老人クラブ連合会 新年会のため
- 3/4(水)午前中 教養娯楽室 越谷市老人クラブ連合会 役員会・指導者研修会のため
- 3/8(日)終日 教養娯楽室 越谷健康マラソン祭のため

年末年始のお休み 12/28(日)~1/4(日)は年末年始のため休館となります

リハビリなんでも相談

理学療法士がリハビリについての相談をお受けします

日時：2/20(金)9:30~11:00

場所：多目的ホール
内容：日常生活における機能訓練、腰痛予防、筋力や体力の向上などのアドバイスをいたします

対象：市内在住で60歳以上の方8人(先着順)
費用：無料
申込み：当日直接くすのき荘へ

ふれあいデー(一般開放日)

日時：1/18(日)・2/15(日)・3/15(日)9:30~16:00

内容：映画「男はつらいよ」上映(10:10~と13:10~の2回)、ビリヤード、卓球

対象：市内在住の方なら、どなたでもご利用になれます

費用：無料

イベントガイド GUIDE

開館時間 9:30~16:00

老人福祉センター

くすのき荘

☎979-6600



生活・健康相談

日時：開館日の10:00~12:00、13:00~15:00
対象：市内在住で60歳以上の方

移動図書館

日時：1/15(木)・2/5、19(木)・3/19(木)14:00~14:30
場所：南側駐車場
対象：図書館(室)の利用券をお持ちの方。詳しくは、市立図書館にお問い合わせください。市立図書館 ☎965-2655

くすのき荘を一部ご利用になれない日

- 1/4(日)午前中 浴室 設備点検のため

1月	1(祝)・2(金)・3(土)・5(月)・11(日)・12(祝)・19(月)・25(日)
2月	2(月)・8(日)・11(祝)・16(月)・22(日)
3月	2(月)・8(日)・16(月)・21(祝)・22(日)・30(月)

年末年始のお休み 12/29(月)~1/3(土)は年末年始のため休館となります

広告

屋根・外壁 塗装リフォームはお任せ下さい!

外壁・屋根 塗装・塗り替えは、お気軽にご相談下さい!

プロタイムズ 越谷店 ☎0120-605-586

ジャパンテック株式会社 越谷市東越谷3-1-105 | プロタイムズ越谷店 | 検索

働く。学ぶ。放送大学

放送大学は国により設置された通信制大学です

東京足立学習センター 足立区千住5-13-5 学びピア21(6階) (北千住駅西口から徒歩15分)

個別説明会開催 12月19日(金) 各日とも 1月17日(土) 10:00~12:00 2月8日(日) 14:00~17:00

募集要項:無料送付中 願書受付:平成27年3月20日(金)まで

放送大学東京足立学習センター <http://www.sc.ouj.ac.jp/center/adachi>

「さくらGARDEN」11/1 OPEN

全身 60分 もみほぐし 2,980円 税別

他にメニューございます

予約優先 営業時間 10:00~21:00 (最終受付20:00)

おいでやす 定休日なし 駐車場あり

越谷市南越谷1-5-38 1F

平成27年3月、七左町にユニット型個室(100室)の特養新規オープン

特別養護老人ホーム えくぼ 入居のご案内・職員募集

入居ご案内 入居希望の方、入居についてご相談のある方、お気軽にご連絡ください。申込書類・パンフレット等の郵送も行ってあります。

職員募集 新規スタッフ募集。電話連絡後、履歴書を郵送してください。
①介護主任 ②介護スタッフ ③【正・准】看護師 ④管理栄養士 ⑤介護支援専門員 ⑥機能訓練士

社会福祉法人ななくさ 特別養護老人ホームえくぼ 千343-0852 越谷市七左町6-191-1 ☎048-987-4787 (受付時間 平日9時~17時)

広告

こしがや行事予定

日程は変更になる場合があります
時間などのお問い合わせは広報広聴課 ☎963-9117へ



©こしばまさみ
ストロング ベリーちゃん

1月

- 元旦マラソン大会 ■1日(祝) 市内元旦マラソンコース
リニューアル展望台元日一般公開
- 1日(祝) 東埼玉資源環境組合第一工場
花田苑・野鳥の森・こしがや能楽堂無料開園
- 1日(祝)・2日(金)
越谷いちごタウンオープン
- 4日(日) 越谷いちごタウン(増森)
花フェスタ〜越谷産花の直売会〜
- 10日(土) 新越谷駅コンコース
成人式 ■11日(日) 市内11会場
- オビシヤ ■11日(日) 川崎神社(北川崎)
- 第7回協働フェスタ ■24日(土) 中央市民会館
- 第3回越谷市景観シンポジウム
- 31日(土) 中央市民会館



元旦マラソン大会



協働フェスタ

2月

- なわとび大会 ■1日(日) 総合体育館
節分会 ■3日(火) 大聖寺(相模町)
- 第15回越谷市美術展覧会(市展)
- 6日(金)〜12日(木) 中央市民会館
第17回越谷市消防音楽隊定期演奏会
- 15日(日) サンシティ大ホール
体育賞授与式&スポーツ講演会
- 15日(日) 中央市民会館劇場
生涯学習フェスティバル ■15日(日) 中央市民会館
- 野島地蔵尊のご開帳 ■24日(火) 浄山寺
- 第3回越ヶ谷宿の雛めぐり
- 下旬〜3月上旬 旧日光街道周辺



なわとび大会



生涯学習フェスティバル

3月

- 第31回越谷市郷土芸能祭 ■1日(日) サンシティ
花の展覧会 ■5日(木)・6日(金) 市役所1階ロビー
- 梅まつり ■7日(土)・8日(日) 越谷梅林公園
- 健康マラソン祭 ■8日(日) 県民健康福祉村
- 北越谷桜まつり ■下旬〜4月上旬 北越谷元荒川堤



梅まつり



越ヶ谷宿の雛めぐり

INSIDE STORY 楽屋裏

今号のときめきインタビューは、なんとAKB48で活躍する小林香菜さんが登場。普段テレビの向こう側にいる方が越谷とつながりがあるというのは、なんだか不思議な感じがします。

さて、ついにレイクタウンが完成しました。水郷こしがやを象徴する新たな親水空間として、平成20年のまちびらき以来、すでに多くの方が訪れています。

その一方で、伝統工芸のように越谷の地に根付き、長く受け継がれているものがあります。新しいもの、伝統となっているもの、その両方を大切にしていくことでより良いまちが作られていくのでしょね。(洋)