

広報

8月号 No.1321
平成27年(2015年) 8月1日発行

こしがや



越谷特別市民 ガーヤ

お知らせ版

今号の主な内容

- 橋りょうの長寿命化への取り組み.....2③
- 指定管理者募集.....2
- 平成27年国勢調査が変わります.....3
- 市職員募集.....4
- 敬老会・成人式のご案内.....5
- 保育施設一斉見学会.....10

発行/越谷市 ☎343-8501 埼玉県越谷市越ヶ谷4-2-1 ☎964-2111(代表) ☎965-6433
www.city.koshigaya.saitama.jp *広報紙は市ホームページからもご覧になれます 編集/広報広聴課



(7月14日撮影)

5月31日、東埼玉資源環境組合第一工場の向かいの水田で、約200人の市民の皆さんなどが田植えを行いました。田植えから2カ月。色つきの古代米などを使って田んぼに絵を描く「こしがや田んぼアート」が見頃を迎えています。

6回目となる今年は、テレビ東京で放映中の番組「特捜警察ジャンポリス」とタイアップ。週刊少年ジャンプで連載中のグルメ漫画「食戟のソーマ」の主人公で料理人の少年・幸平創真を描きました。これから9月初旬頃まで、東埼玉資源環境

組合第一工場の展望台(無料)から、見事なアートを鑑賞することができます。ぜひご覧ください。

〈場所〉東埼玉資源環境組合第一工場展望台(増林3の2の1) 〈通常公開〉月曜～金曜日(祝日を除く)、第3日曜日 〈8月の特別公開〉8月2日(日)・9日(日)・23日(日)・30日(日)
〈受付時間〉通常公開・特別公開ともに午前9時～午後4時(公開は4時30分まで) 〈問合せ〉越谷市観光協会 ☎971-99002

幸平創真、田んぼアートに現る!

8月中旬から下旬ごろに、給付金の対象と思われる方に申請書類を送付する予定です。
9月上旬を過ぎても申請書類

申請書類を送付します

申請受付期間: 8月26日(水)～平成28年1月29日(金)
郵送で受付(申請はお早めに)

平成27年度
臨時福祉給付金
子育て世帯臨時特例給付金

が届いていない方で給付金の対象と思われる方は、広報こしがやお知らせ版7月号と併せてお配りした「給付金のお知らせ」に掲載している「申請書送付申込書」に必要事項を記入のうえ

第31回 南越谷阿波踊り

- 前夜祭 8月21日(金)、午後7時～9時
サンシティで開催
- 本祭 8月22日(土)・23日(日)、午後5時10分～9時
南越谷・新越谷駅周辺で開催

- 〈演舞場〉 流し踊り会場 4会場(東口2カ所、西口2カ所)
舞台踊り会場 2会場(サンシティ大ホール・小ホール)
*駐車場がありませんので、車での来場はご遠慮ください
- 〈問合せ〉 南越谷阿波踊り実行委員会事務局 ☎986-2266

交通規制を行います
22日・23日、午後5時～9時30分

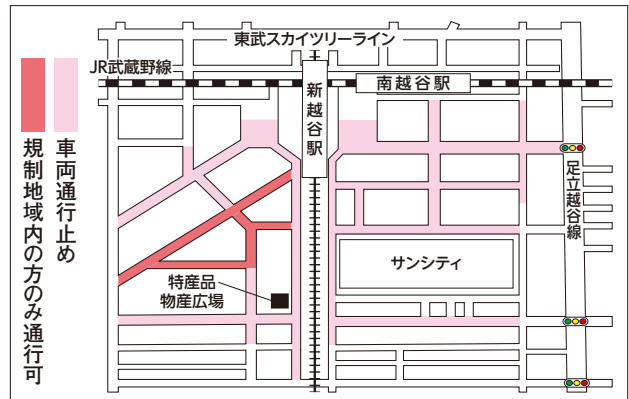

越谷市臨時給付金
コールセンター
☎0120-372-192
午前8時30分～午後5時15分
(土曜・日曜日、祝日を除く)

郵送してください。
申請方法等の具体的な内容について、詳しくはコールセンターへお問い合わせください。

橋りょうの長寿命化への取り組み

～橋りょう補修工事を行います～

現在、橋長2メートル以上の道路橋は、全国に約70万橋ありますが、そのうち約3分の1が高度経済成長期に架設されたものです。これらの橋りょうは、今後急速に高齢化が進み、20年後には約65%が築50年を超えるため、老朽化による事故を未然に防ぎ、維持管理や架け替えに要する費用の縮減を図ることが全国的な課題となっています。

今号では、市の取り組みと具体的な工事内容をお知らせします。

橋りょうの高齢化が進み、維持管理費用の縮減が課題に

市が管理する橋りょうの多くも近い将来高齢化が進むことから、維持・修繕・架け替えに要する費用の増大が課題となっています。市では、従来から対症療法型（損傷が見られたら直す）で橋りょうの維持管理を進めてきましたが、計画的に修繕する予防保全型に切り替えていくことにしました。具体的には、道路交通網への影響の大きさを考慮し、橋長15メートル以上の橋りょう41橋については、「越谷市橋梁長寿命化修繕計画」を平成23年に策定しました。

また、橋長15メートル以下の橋りょうについても、全国の道路管理者のメンテナンスサイクルが確実に定着するように、国土

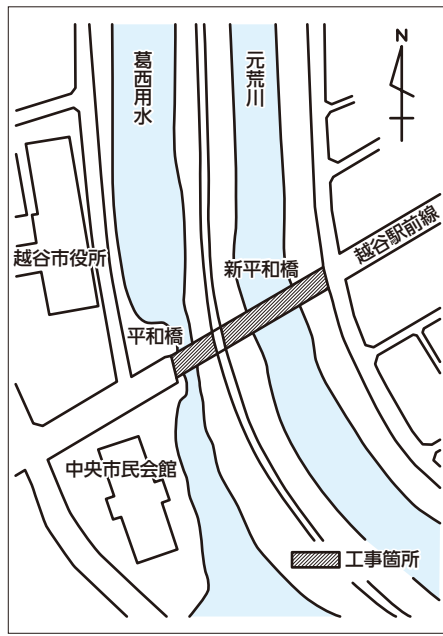

新平和橋・平和橋の現状

新平和橋は昭和41年に元荒川に架設され、供用開始後49年経過しました。平和橋は昭和42年に葛

西用水に架設され、供用開始後48年経過しました。いずれの橋りょうも架設後約50年経過し、上部工の塗装はがれ、コンクリート床版のひび割れや漏水、舗装のひび割れ、伸縮装置からの橋台への漏水等、経年的な劣化が各箇所に生じています（右の写真参照）。これらの損傷に対して補修工事を実施しないと車両等が安全に通行できないだけでなく、橋りょうの計画的な長寿命化が図れず、今後の維持管理費の増大が懸念されます。

また、この2本の橋は市指定の第一次緊急輸送道路上にあり、道路ネットワーク機能を確保するために重要な橋りょうです。今回補修工事を実施することにより、橋りょうの健全度が高まり、利用者に快適な通行環境を提供できます。

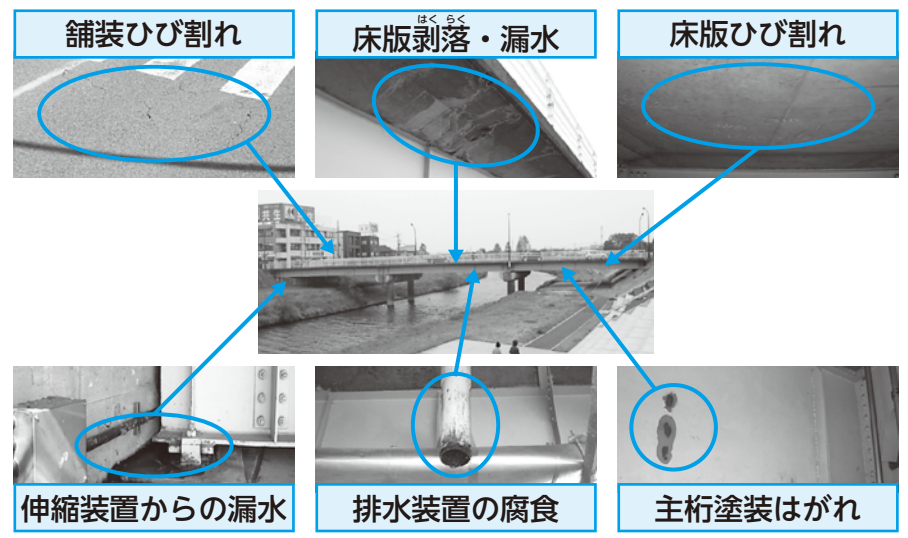

舗装ひび割れ 床版剥落・漏水 床版ひび割れ 伸縮装置からの漏水 排水装置の腐食 主桁塗装はがれ

平成28年度から施設を管理・運営する指定管理者を募集します

指定管理者制度は、民間の専門性の高い知識・能力を活用しつつ、住民サービスの向上や経費の節減を図ることを目的とし、公共団体などに制限されていた公の施設の管理・運営を民間事業者にも委ねることができるようになりました。このたび、下表の施設の管理・運営を行う指定管理者を募集します。詳しくは各施設の問い合わせ先で配布している募集要項（市ホームページにも掲載しています）をご覧ください。



募集施設名	指定期間(予定)	配布・受付期間
① 越谷市中央市民会館	平成28年4月1日～33年3月31日(5年間)	8月3日(月)～31日(月)(土曜・日曜日を除く)
② 花田苑		
③ キャンペルトウン野鳥の森		
④ 緑の森公園越谷市弓道場		

特別養護老人ホーム等の整備事業者を募集します

市では、介護老人福祉施設等の整備事業者を募集します。募集するサービスは次のとおりです。

- ▽特別養護老人ホーム
- ▽介護老人保健施設
- ▽特定施設入居者生活介護
- ▽地域密着型サービス(認知)

越谷しらこばと基金助成事業を募集します

快適で活力ある魅力的なふるさと作りを目指して行われる市民活動事業を募集します。

〈対象事業の実施期間〉 10月1日(木)～平成28年3月31日(木)に実施する活動・事業

〈申込資格〉 市内在住または市内に活動の本拠を有し、期間内に事業を完了できる見込みがある団体

〈助成対象事業〉 自主的、主体的に活動する市民による公共活動

共活動を目的とした事業
*営利目的の事業、政治的・宗教的目的を有する事業、特定の個人・団体等を対象とする事業、定期的・恒例的に行われている事業、備品購入だけの事業等は除く

〈選考・決定の方法〉 申請団体によるプレゼンテーション、越谷しらこばと基金運営委員による意見交換を経て、市長が決定

ます)をご覧ください。

①について:市民活動支援課(第二庁舎3階) ☎96311533、②③について:公園緑地課(本庁舎3階) ☎963119225、④について:スポーツ振興課(第二庁舎4階) ☎963119284

〈申込期間〉 8月17日(月)～9月9日(水)

〈受付期間〉 9月14日(月)～30日(水)(要事前予約)

〈申込方法〉 申請書類に必要事項を記入し、市民活動支援課(第二庁舎3階)へ。書類は市民活動支援課、各地区センター、市民活動支援センターで配布しているほか、ホームページからも印刷可

〈助成事業に関する相談〉 8月17日(月)～9月9日(水)の期間、個別相談を受け付けます。事前に左記へお電話ください ☎96311533

新平和橋・平和橋の補修対策

新平和橋と平和橋について、長寿命化対策を行うため、平成26年度に橋りょう補修設計業務委託を実施しました。その詳細調査結果により、平成27年9月上旬から28年3月中旬まで橋りょう補修・補強工事を実施します。



平和橋・新平和橋

なお、この2本の橋は越谷駅前線に架けられ交通量が比較的多いため、舗装工と伸縮継手取替え工については夜間工事を実施します。また、車両の交通規制については、片側交互通行を予定しています。

今回の工事は、橋りょうの新設工事と比較すると騒音・振動は少ないですが、舗装を打ち換える際に大型の舗装切削機やダンプカー等の大型車両を使用するため、実施にあたっては出来る限り騒音・振動が軽減されるように努めます。

工事期間中は渋滞等ご迷惑をおかけしますが、市ホームページへの情報の掲載、道路上への工事案内看板の設置等、渋滞緩和に努めますので、ご理解とご協力をお願いします。

新平和橋・平和橋の補修内容等

補修内容	損傷箇所・実施理由	工事予定年月
①舗装工 (橋面防水工含む)	鉄筋コンクリート床版に雨水等が浸入すると、床版内部の鉄筋を腐食させるだけでなくコンクリートの劣化を促進するため、床版の耐久性が低下するのを防ぐ工事	平成27年9月~10月
②伸縮継手取替え工	伸縮継手から雨水が支承部(橋の主桁等と橋脚等の間に設置される部分)に伝達し、支承が腐食して耐久性が低下するのを防ぐ工事	設置:平成27年10月~11月 解体:平成28年3月
③仮設工	桁下の工事を実施するために足場や防護シートを設置する工事	
④塗装工	主桁や高欄(欄干)において塗装のはがれや退色が見受けられることから、桁の耐久性が低下するのを防ぐ工事	
⑤床版補修工	ひび割れ注入工	床版のひび割れ部分から雨水が床版内部へ浸入し、鉄筋が腐食して耐久性が低下するのを防ぐ工事
	炭素繊維補強工	新設当時の車両設計荷重と比べて積載荷重が大きくなっているため、荷重に耐えられるように補強する工事
	剥落防止工	コンクリート片の落下による橋りょうの下を通行する人への危険を防ぐ工事
⑥排水構造物工	排水装置から雨水が河川に適切に落下せず、主桁に付着し鋼材がさびる等により耐久性が低下するのを防ぐ工事	平成27年11月~28年3月

スマート国勢調査2015 平成27年国勢調査が変わります!

10月1日、全国一斉に国勢調査が行われます。この調査は、単身の方、学生の方、未成年の方、外国籍の方など、日本にふだん住んでいるすべての方が対象です。9月から、国勢調査員が皆さんの自宅に伺います。

国勢調査とは

国勢調査は、国内の人口、世帯、就業者からみた産業構造などの状況を地域別に明らかにす

るため、5年おきに実施しています。これは国の最も基本的な統計調査で、統計法に基づき、すべての世帯にご回答いただくことになっています。

インターネット回答ができます!

今回から、調査員が配付する「ID・パスワード」を使って、パソコンやスマートフォンからインターネット回答ができるよ

うになります。

インターネット回答をした方は、そこで調査終了となりますが、回答しなかった方には、後日、調査員が紙の調査票をお持ちします。記入した調査票は、調査員に渡していただくか、郵送していただくことも可能です。

プライバシーは守られます

回収された調査票は、統計集計のみに使用され、集計終了後

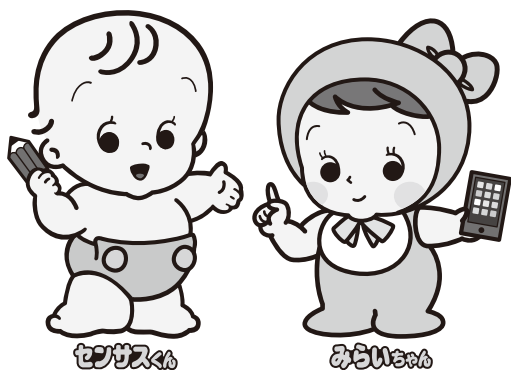

セリカ

みりあ

七左町二丁目、七左町三丁目の新町名が決定しました

七左第一土地区画整理事業区域を含む七左町二丁目、七左町三丁目の全域において、土地区画整理事業の完成(換地処分)に合わせて町名を変更することが、6月の定例市議会でも可決されました。

新町名は、次のとおりです。
七左町二丁目→新越谷一丁目
七左町三丁目→新越谷二丁目

28年秋以降を予定しています。なお、町名変更に伴う住所変更手続き等については、今後、関係者の皆さんに改めてご案内します。
国土地区画整理事業の換地処分の公告があった日の翌日、平成31
国土地区画整理事業の換地処分の公告があった日の翌日、平成31

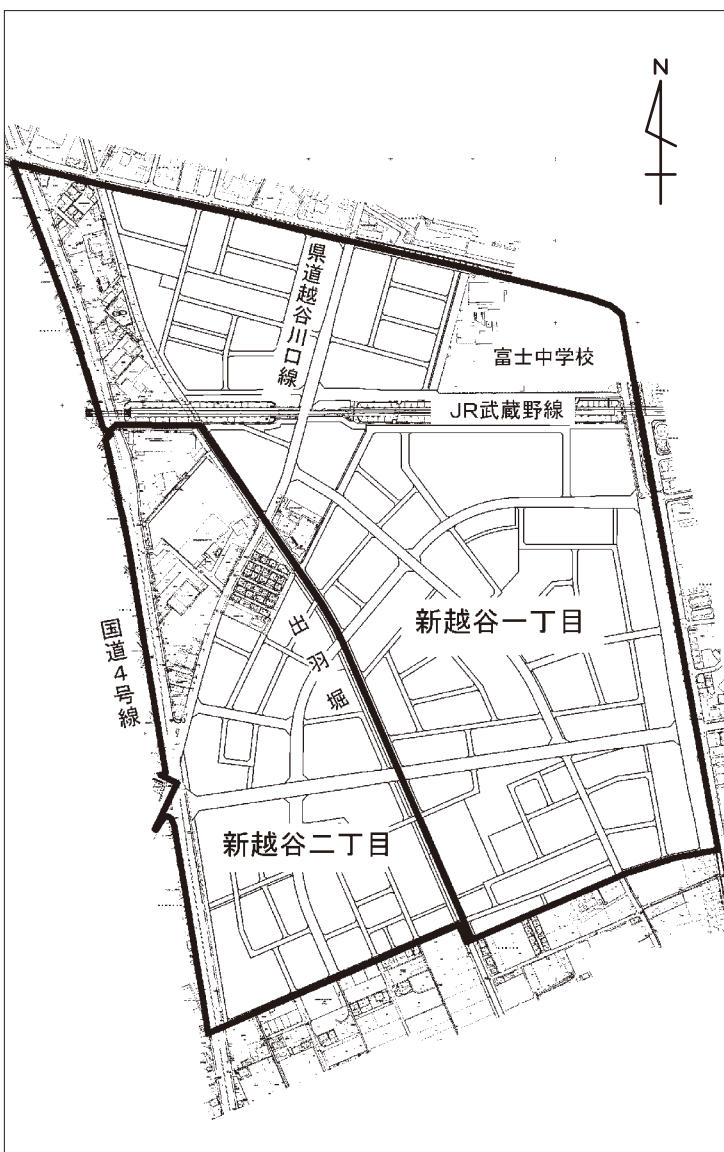

公募委員募集

◆科学技術体験センター運営委員会委員

因科学技術体験センターの円滑な運営を図るためにご意見を伺います。任期は11月から2年(年2回程度会議開催) 因市内在住・在勤・在学または市内で活動している18歳以上の方4人(市のほかの審議会等の公募



今月の市民課の休日窓口は8月16日(日)です

市立病院職員を募集します

平成28年4月1日付採用薬剤師

対象	昭和61年4月2日以降に生まれた方で、薬剤師免許をお持ち(見込み可)で、当直勤務可能な方	募集人数	2人
試験日	9月12日(土)	選考方法	学科・作文・面接試験
申込み	8月7日(金)～28日(金)に履歴書、薬剤師免許の写し等を特定記録または簡易書留で郵送(消印有効)または市立病院庶務課へお持ちください(土曜・日曜日を除く。午前8時30分～午後5時15分)。 *詳しくは募集要項をご覧ください。募集要項は、市立病院庶務課、市役所総合受付、人事課で配布するほか、市立病院ホームページから印刷できます		

*このほか、①平成28年4月1日付採用管理栄養士 ②平成28年4月1日付採用助産師および看護師 ③育児休業代替看護師 ④任期付短時間勤務看護師 ⑤臨時職員(看護師)も募集しています。詳しくは、広報しがやお知らせ版7月号4面、または市立病院ホームページをご覧ください。また、①②は募集要項をご覧ください

問市立病院庶務課 (☎343-8577東越谷10-47-1) ☎965-4562

第41回

越谷市民まつり
参加者を募集します



10月25日(日)、市役所周辺で開催

交通安全パレード 参加団体

▷オープニングパレード

- ・越ヶ谷小学校(午前8時30分集合)～市役所
 - ・産業雇用支援センター(午前9時15分集合)～市役所
 - ・東越谷第二公園(午前9時20分集合)～市役所
- 一般パレードとコンテストパレードを実施。コンテストパレードは、仮装・歌・踊り・標語等で交通安全を訴えることを目的として実施します。コンテスト参加団体には賞状と団体育成資金を贈ります。

▷フィナーレパレード

- 新平和橋(午後2時50分集合)～市役所
- 〈応募資格〉市内の団体と企業
- 〈説明会〉①10月7日(水)、午後6時30分から
②10月11日(日)、午前10時30分から
いずれも中央市民会館4階第17・18会議室。
①・②いずれかに必ず参加してください。
- 〈申込み〉8月21日(金)までに直接または電話で実行委員会へ

フリーマーケット出店者

- 〈日 時〉10月25日(日)、午前9時～午後4時(雨天中止)
- 〈場 所〉越谷県土整備事務所東側道路
- 〈内 容〉家庭内のリサイクル品(食料品は除く)の販売80区画。
1人1区画(間口2.5m×奥行1.8m程度)まで
- 〈対 象〉市内在住で営利を目的としない方(抽選)
- 〈参加費〉2,000円(事前説明会場で徴収。雨天中止の場合参加費は返却できません)
- 〈申込み〉8月28日(金)(必着)までに往復はがきに、住所・氏名・電話番号・販売品目を記入し、越谷市民まつり実行委員会フリーマーケット係(☎343-0023東越谷1-5-6)へ。応募多数の場合は抽選。応募者全員に結果を9月上旬にお知らせします。
当選者には説明会の日程等を併せて通知します

模擬店出店者

- 〈対 象〉営利を目的としない市内の市民団体
- 〈説明会〉9月11日(金)、午後2時から中央市民会館4階第13・14会議室
- 〈参加費〉道路使用許可書に添付する2,500円分の埼玉県収入印紙(現金不可。説明会にお持ちください)
*事前に細菌検査1,000円が必要です。説明会で器具を配布します
- 〈申込み〉8月21日(金)までに、印鑑をお持ちのうえ直接実行委員会へ(電話不可)

問 越谷市民まつり実行委員会(観光課内) ☎967-1325

平成28年4月1日採用 市職員を募集します

採用予定人数はいずれも若干名です。

【試験区分Ⅱ】(予定)

職 種	受 験 資 格
事務職員(福祉)	昭和55年4月2日以降に生まれた方で、次の①または②のいずれかに該当する方 ①社会福祉士資格(見込み不可)を有する方 ②精神保健福祉士資格(見込み不可)を有する方
事務職員(民間企業等職務経験者対象)	民間企業等の職務経験が3年以上(※1)ある方で、昭和55年4月2日以降に生まれた方
技術職員(民間企業等職務経験者対象)	民間企業等で、建築、土木、機械、電気、化学等に関する職務経験が3年以上(※1)ある方で、昭和55年4月2日以降に生まれた方
(※1)平成27年8月31日現在。なお、民間企業等の常勤の従業員(常勤社員と同じ勤務形態の場合の契約社員・派遣社員等を含む)または自営業者等として、同一の企業等に6か月以上継続して就業していた期間(休職等で休んでいた期間を除く)が該当し、同一期間内に複数の企業等で就業していた場合は、いずれか一方の経験に限り	
保育士(実務経験者対象)	保育士資格(見込み不可)を有し、保育所または幼稚園における実務経験が3年以上(※2)ある方で、昭和50年4月2日から昭和61年4月1日までの間に生まれた方
(※2)平成27年8月31日現在。なお、児童福祉法第7条に規定する児童福祉施設の保育士、または学校教育法第1条に規定する幼稚園の幼稚園教諭が該当し、正職員(常勤職員と同様の勤務形態[おおむね週4分の3以上勤務]の場合の非常勤・アルバイト等を含む)として、同一の施設等に6か月以上継続して就業していた期間(休職等で休んでいた期間を除く)とします。ただし、同一期間内に複数の施設等で就業していた場合は、いずれか一方の経験に限り	
栄養士	管理栄養士免許(見込み不可)を有し、昭和55年4月2日以降に生まれた方
獣医師	獣医師免許(見込み可)を有し、昭和55年4月2日以降に生まれた方
薬剤師	薬剤師免許(見込み可)を有し、昭和55年4月2日以降に生まれた方
現業職員	昭和55年4月2日以降に生まれた方。または、大型自動車免許を有し、昭和55年4月2日以降に生まれた方。または、調理師免許を有し、昭和55年4月2日以降に生まれた方
〈第1次試験日〉10月18日(日) *申込み方法など詳しくは、市ホームページ(8月28日(金)から)および広報しがやお知らせ版9月号でお知らせします	

問 人事課(本庁舎2階) ☎963-9132

平成27年10月1日付採用 市臨時職員を募集します

募集職種:事務

勤務場所	職務内容	勤務日時	募集人数	賃金(時給)
出羽地区センター	受付、各種事業の事務補助等	週5日のローテーションによる勤務(土曜・日曜日勤務あり) 午前8時30分～午後5時15分	1人	930円
障害福祉課	重度心身障害者医療費支給事務	(月曜～金曜日) 午前9時～午後5時	1人	
子ども育成課	保育料負担金・給食費実費徴収金収納対策業務	(月曜～金曜日) 午前8時30分～午後5時15分	1人	
大間野町 旧中村家住宅 (大間野町1-100-4)	受付、施設案内、施設管理および事務処理等	週4日のローテーションによる勤務(土曜・日曜日勤務あり) 午前8時45分～午後5時15分	2人	
旧東方村 中村家住宅 (レイクタウン9-51)			2人	

〈申込み〉8月13日(木)(土曜・日曜日を除く。午前8時30分～午後5時15分)までに、写真を貼った市販の履歴書を、本人が直接人事課へお持ちください。後日、面接による選考を行います。
*臨時職員の登録をすでにされている方が応募する場合は、履歴書の提出は不要ですが、申込み手続きは必要となりますので、申込み受付期間内に人事課に直接お越しいただくか、または電話でお申込みください(面接の日程をお伝えします)

問 人事課(本庁舎2階) ☎963-9132

国保推進員(非常勤職員)を募集します

対 象	平成27年10月1日現在60歳未満の方1人	賃 金	月額147,700円
勤務内容	国民健康保険税の納付に関する電話対応や事務補助のほか、市内の家庭を訪問し国民健康保険税の説明や収納を行います。雇用開始は10月1日(木)から		
申 込 み	8月3日(月)～17日(月)、午前9時～午後5時に写真を貼った市販の履歴書を本人が直接国民健康保険課へ。後日、面接を行います		

問 国民健康保険課(第二庁舎1階) ☎963-9143

学童保育指導員(臨時職員)の登録を募集します

対 象	20歳以上の方。期間中、兼職はできません	賃 金	時給1,030円
勤務場所	市内学童保育室のいずれか		
勤務時間	月曜～金曜日(月2回程度土曜日勤務あり)、午後1時～7時(学校休校日は午前8時～午後7時のうち6時間の交替勤務)		
勤務内容	小学生の児童を保護者に代わって保育		
申 込 み	市販の履歴書と教員免許(幼稚園教諭含む)、保育士資格等をお持ちの方はその写しを下記へお持ち下さい		

問 青少年課(第二庁舎2階) ☎963-9158

税・国保のお知らせ

納税通知書をお送りします

市・県民税：平成27年度分の市・県民税の年税額に変更のあった方、新たに課税された方、納付方法が変更された方に納税通知書と納付書(口座振替の方には通知書のみ)を8月3日(月)に発送します。新たにお送りする納付書で納付してください

市市民税課 ☎963319144

国民健康保険税：平成27年度の国民健康保険税の年税額に変更があった方や新たに課税された方、年金からの特別徴収を口座振替に変更された方に納税通知書と納付書(口座振替をご利用の方には通知書のみ)を8月18日(火)に発送します。

なお、年金からの特別徴収を口座振替に変更する場合は、国民健康保険被保険者証、印鑑、振替口座の通帳と届出印をお持ちのうえ、国民健康保険課または北部・南部出張所でご申請ください。9月30日(水)までに申請すると12月の特別徴収から停止されます 国民健康保険課 ☎963319146

国民健康保険被保険者証をお早めにお受け取りください
平成27年8月以降の国民健康保険被保険者証を7月下旬に簡易書留郵便でお送りしました。ご不在により配達ができなかった場合は8月6日(木)まで郵便局で保管されていますので、お早めにお受け取りください。
8月7日(金)以降は市役所で保管します。受け取りを忘れた方には再度送付しますので国民健康

平成27年度市・県民税の第2期分、国民健康保険税の第3期の納期限は8月31日(月)です

敬老会へおいでください



9月20日(日)・21日(祝) 陽サ
ンシティ大ホール
*8月下旬に75歳以上の方に案内状を発送します。詳しくは広報こしがやお知らせ版9月号でお知らせします
☎963319237

中核市・越谷移行記念 平成27年度越谷市成人式



平成28年1月10日(日) 陽市
内11会場 陽平成7年4月2
日~8年4月1日に生まれた方
*開始時間や会場等は決まり
しだいお知らせします
☎9633192833

康保険課へご連絡ください。なお、本人確認書類(免許証やパスポート等)をお持ちの方は8月10日(月)から窓口でお渡しできます。

国民健康保険課(第二庁舎1階) ☎963319146

市税の納付には口座振替が便利です

納期限の日に自動的に口座から振り替えられますので、その

都度、金融機関に出掛ける手間が省けます。申込みは納税通知書、預・貯金通帳とその口座の届出印をお持ちのうえ、口座振替利用予定金融機関(収納課(第三庁舎3階)または北部・南部出張所へ)。
☎963319141

休日納税窓口を開きます

8月2日(日)・16日(日)・9月6日(日)、午前9時~午後3時 陽

戦没者等のご遺族の皆様へ 第十回特別弔慰金が支給されます

☎963319220

支給対象者 平成27年4月1日(基準日)において、公務扶助料や遺族年金を受ける方がいない場合に、次の順番による先順位のご遺族お一人に支給されます。①弔慰金の受給権者
②戦没者等の子 ③父母・孫・祖父母・兄弟姉妹(戦没者等と生計関係を有していた方のうち、戦没者等と氏が同じ、または遺族外の方と養子縁組をしていない方) ④③以外の父母・孫・祖父母・兄弟姉妹 ⑤①か
下部に前回申請者宛に郵送します。初めて申請する方には、福祉推進課(第二庁舎2階)でお配りします。申請は9月から受け付けます。詳しくは広報こしがやお知らせ版9月号でお知らせします。

平成26年度 介護相談員派遣事業状況

☎963319305

市の介護相談員派遣事業は、介護相談員が介護サービスの利用者から相談を受け、利用者や事業者との橋渡し役となり、介護サービスの質の向上を図ることを目的としています。
平成26年度の実績は次のとおりです。なお、要望等は、事業所で検討し改善されています。
▽訪問日数：1588日
▽傾聴件数：1618件

要望等：22件

▽平成27年度の介護相談員受入事業所(8事業所)：介護老人保健施設「南面」、介護付有料老人ホーム「ソラスト越谷」、大袋ケアコミュニティ「そよ風」、二子ケアセンター「越谷」、グループホーム「二代の夢大道」、「あすなろホーム越谷」、「つどい「小宮家」、越谷西ケアセンター「そよ風」

利用・活用

公益信託助成事業

平成27年度の助成事業を募集します。申込みは8月31日(月)までに三井住友信託銀行リテール受託業務部・公益信託グループ ☎031523218910へ。
助成の採否および助成額は運営委員会でご決定します。

勤労者住宅資金

③市民参加のまちづくり活動

④住宅の新増改築・宅地・マンション(中古可) 購入：貸付限度額は1000万円。貸付利率は変動金利2.115%、固定金利3年2.290%、5年2.490%。貸付期間は30年以内。担保は貸付対象物件を一番抵当(公的住宅融資を併用する場合)は後順位可。固定金利 2.05

東日本大震災の義援金を受け付けています

(平成28年9月31日まで)

平成27年7月21日現在の義援金 9533万7369円(1932件)
☎963319220

人権それは愛

~高齢者と共に歩める社会を~

人口のほぼ4人に1人が65歳以上の高齢者となり、少子化の傾向もあいま、今後さらに高齢化が進みます。こうした高齢化に対応するため、高齢者が安心して暮らすことのできる社会の形成にむけてさまざまな取り組みが行われています。
しかし、豊かな経験や知識があらながらも、年齢を理由に就業や社会的活動への参加が制限されたり、また、介護を必要としている高齢者に対し、介護者等が肉体的・心理的に虐待を加えるなど、高齢者の人権にかかわる問題が起きています。

こうしたことから、広い意味での社会保障制度の充実を図ることはもちろん、それぞれの家庭や地域社会で、高齢者との日常的な交流を通じて、世の中にある「若い」に対する偏見をなくし、高齢者の豊かな経験や知識が十分に生かされるような環境をつくっていくことがとても重要になってきます。人は誰でも老いていくものです。高齢者が社会を構成する一員として、年齢にかかわらず意欲と能力に応じて、その人らしく自立して生きることが出来る社会をつくるためには、私たち一人ひとりが高齢者の人権についての認識を深め、尊重していくことが大切です。

8月は「人権尊重社会をめざす県民運動強調月間」です

埼玉県では、「すべての県民がお互いの人権を尊重しながら共に生きる社会」の実現に向けて、県・市町村はもちろん県民総ぐるみで、「人権尊重社会をめざす県民運動」を展開しています。主管課：人権・男女共同参画推進課 教育委員会生涯学習課

官民境界の調査を実施します

問道路総務課 ☎963-9201

8月上旬から平成28年3月中旬まで、図の大口の区域で「都市再生地籍調査」を実施します。これは「民有地」と「道路・水路」の境界について調査・測量する事業で、調査結果は防災対策や公共事業などの資料としても有効利用します。測量作業は身分証明書を携帯した委託業者が行います。土地への立ち入りなどご協力をお願いします。



シャッター音で不安をおくる新手的ワンクリック請求にご注意!

困ったことや不安があれば早めに消費生活センター ☎965-8886へ

〈相談事例〉 ワンクリック請求は、アダルトサイトのほか、ゲームサイトなどを閲覧する利用者にも動画再生ボタンや別のサイトへのリンクをクリックさせ、「有料会員登録が完了」「料金を振り込んで」などと高額料金を請求画面を表示し、誤認させてお金をだまし取る手口です。平成26年後半くらいからクリックと同時にカメラのシャッター音がしたという相談がありま

パスポート申請・受領はお早め!

夏休み中は、申請・受領をされる方が多く、お待ちいただく時間が長くなることもあります。時間に余裕をもってお越しください。特に、お盆の時期や月曜日・金曜日・午後3時以降が混み合います。

問パスポートセンター ☎969-1818

みんなで釣りを楽しもう 入漁無料券を発行

釣りをするには入漁券が必要です。下記の券をお持ちの方は無料です。
*リールでの釣りはご遠慮ください
*天然ナマズは捕獲しないようご協力ください
問観光課 ☎967-1325

無料場所 元荒川(新宮前橋~しらこぼと橋) 葛西用水(新橋~堰)

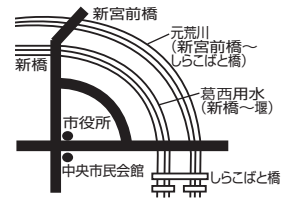

入漁無料券 8月9日(日)

●本券は常時携帯し、係員の指示があった場合はご提示ください
●本券は1人1枚、当日限り有効です
●ごみは必ず持ち帰りましょう
越谷市・埼玉東部漁業協同組合

平成27年度越谷市一丁講習会

申問生涯学習課 ☎963-9283

時賜表のとおり 初心者向けのパソコン講習会。①パソコンの基本操作 ②電子メールの送信 ③インターネットの利用 ④ワードによる各種文書作成 ⑤年賀状作成等 町市内在住・在勤・在学の方各20人(抽選) 費1000円(テキスト代) 申8月19日(水)(必着)までに往復はがきの往信に郵便番号・住所・氏名(ふりがな)、年齢・性別・電話番号・第1希望のコース番号、返信の宛先に郵便番号、住所、氏名を記入し生涯学習課へ(1人1枚のみ)

コース番号	講習日(下記期間の平日6日間)	時間	会場
1	9/15(火)~25(金)	9:30~12:30	桜井地区センター・公民館
2		13:30~16:30	
3	9/29(火)~10/6(火)	13:30~16:30	越ヶ谷地区センター・公民館
4		18:00~21:00	
5	10/8(木)~16(金)	9:30~12:30	蒲生地区センター・公民館
6		13:30~16:30	
7	10/23(金)~30(金)	9:30~12:30	増林地区センター・公民館
8		13:30~16:30	

農薬の取り扱いにご注意!

問農業振興課 ☎963-9193

除草剤・殺虫剤等を含む農薬は、農地だけではなく学校や公園などの公共施設、街路樹、家庭菜園などに広く使用されています。農薬の使用の際には、次の事項に注意してください。
・必ず鍵のかかる専用の場所に保管する
・周辺の住民や農作物等に十分配慮する

できるだけ農薬以外の防除方法を検討し、散布する場合は最低限の量にする
埼玉県では、5月1日~8月31日を農薬危害防止運動期間としています。この期間は特に農薬を使用する機会が多くなるため、用法・用量を守り、管理を徹底するなど適正な取り扱いをお願いします。

8月はチャイルドシート・シートベルト着用促進運動期間です

問越谷警察署 ☎964-0110、市役所くらし安心課 ☎963-9185

運転席、助手席に加えて「後部座席」のシートベルト着用が義務付けられています。大切な命を守るため、全席必ずシートベルトを着用しましょう!
◎後部座席でシートベルトをしないことのような危険が!
自分自身に大きな被害(天井やドアなどに体を強打)
・車外へ放り出される(後続車などにひかれる)
◎6歳未満の子どもを車に乗せるときはチャイルドシートの使用が義務付けられています(違反点数1点)
そのまま座らせるのはもちろん、だっこやシートベルトでも子どもの命は守れません。チャイルドシートを必ず使用しましょう。

お知らせ

証明書自動交付機の稼働休止

市内5カ所の自動交付機を次のとおり休止します。
(休止日) 8月15日(土)、16日(日)いずれも終日
問市民課 ☎963-9126

防災行政無線の試験放送

8月10日(月)~14日(金)、午前8時30分~午後5時 開放送内容は次のとおり。「こちらは防災こしがやです。ただ今から試験放送を行います。これで試験放送を終わります」 問危機管理課 ☎963-9286

羽田空港機能強化に関する説明会が開催されます

時賜①武蔵浦和駅周辺:9月12日(土)、正午~午後5時、13日(日)、午前9時~午後5時、14日(月)、午前9時~午後3時。サウスピア1階多目的室(さいたま市南区別所7の20の1、武蔵浦和駅から徒歩2分) ②和光市駅周辺:9月13日(日)、午前10時

羽田空港機能強化に関する説明会が開催されます

同乗者への加害(前席の人を前へ押し出す)
◎6歳未満の子どもを車に乗せるときはチャイルドシートの使用が義務付けられています(違反点数1点)
そのまま座らせるのはもちろん、だっこやシートベルトでも子どもの命は守れません。チャイルドシートを必ず使用しましょう。

お知らせパック ~この指とまれ!~

文化・スポーツなど市民活動の情報欄です。掲載についての問合せは広報広聴課へ

おいでください

第43回「越谷美術協会公募展」作品募集
時賜10月14日(水)~18日(日)にサウステイで開催する公募展の作品を募集。油彩画・水彩画・日本画等(10号~100号)で額装が必要 町市内在住・在勤の18歳以上の方 費出品料2000円 問10月14日(水)、午前9時30分~10時に作品と出品料を直接会場へ 問小澤 ☎975-5028

第60回市民ソフトテニス大会

時賜9月13日(日)、午前8時30分受付(予備日27日(日)) 陽総合公園テニスコート 因ダブル 町市内在住・在勤・在学的一般・高校生以上の男女 および連盟会員 費1組1000円 申8月29日(土)までに左記へ 問ソフトテニス連盟・細見 ☎962-5810

燃えやすいものの近くでやらない
風の強いときは行わない
水を用意する
大人と一緒に行う
たくさんのお花火に、一度に火をつけたい
点火の位置を確かめ、ロケットまたは線香で点火する
問消防本部予防課 ☎974-103

募集

第8回協働フェスタ参加団体

平成28年1月23日(土)、午前9時30分～午後3時30分 賜中央市民会館・前庭 ④テーマ「あなたが主役のまちづくり」に基づいた展示、演出、発表、模擬店等 ⑤9月4日(金)、午後5時までに申込書をフックス、またはメールで市民活動支援センターへ。

就職・創業

「女性・高齢者が活躍する」ビジネスの仕組みを考える」

①「女性・高齢者が活躍する」ビジネスの仕組みを考える」

②越谷市労働セミナー

③応急手当講習会

④排水設備工事責任技術者

⑤全国一斉生活保護110番

⑥ピアリオバトリン越谷

⑦敬老の日を前に無料散髪

⑧第5回ひかりの森フェア

⑨ドキュメンタリー映画「もったいない！」上映会

⑩わかち合いの会

⑪第9回図書ボランティアのための科学読み物講座

⑫第2回南越谷ごみ拾い

⑬わかしおと基金助成事業

⑭ナニができる?体験! 3Dプリンター

1へ。申込書は市民活動支援課(第二庁舎3階)または市民活動支援センターで配布するほか、市ホームページからも印刷可。市民活動支援課 ☎9633-9153、市民活動支援センター ☎9699-2750、FAX 9699-2751、E-mail info@koshi-gya-activity-support.info

④自衛官 ①自衛官候補生 ②一般曹候補生 ③いずれも18歳～27歳未満の方 ④通年募集 ⑤8月1日(土)～9月8日(火)。詳しくは左記へ。⑥自衛隊朝霞地域事務所 ☎048-466-4435

⑦北部市民会館事務補助職員 ⑧市民会館利用の受付、図書の貸し出しなど。パソコン使用あり。

⑨雇用期間:10月1日～平成28年9月30日(延長更新可) ⑩勤務時間:午前8時30分～午後0時30分、午後0時30分～5時30分、午後5時30分～10時の3交代で月18日以内 ⑪賃金:時給は昼860円、夜920円。交通費支給。有給休暇あり ⑫市内在住の20歳～59歳で土曜・日曜日、祝日、夜間勤務可能な方若干名 ⑬8月11日(火)～23日(日)、午前9時～午後8時に写真を貼った市販の履歴書を直接左記へ。9月6日(日)、午前9時30分から、北部市民会館で面接 ⑭北部市民会館運営協議会事務局 ☎978-5311

講習・試験

応急手当講習会

①応急手当講習会

②排水設備工事責任技術者

③全国一斉生活保護110番

④ピアリオバトリン越谷

⑤敬老の日を前に無料散髪

⑥第5回ひかりの森フェア

⑦ドキュメンタリー映画「もったいない！」上映会

⑧わかち合いの会

⑨第9回図書ボランティアのための科学読み物講座

⑩第2回南越谷ごみ拾い

⑪わかしおと基金助成事業

⑫ナニができる?体験! 3Dプリンター

34歳で学生でもなく、職業訓練もしていない無業者の方およびその家族 ④派遣の雇止め・解雇等に職を失った方等 ⑤産業支援課 ☎967-4680

⑥越谷市労働セミナー ⑦9月30日(水):労働法基礎(賃金・労働時間について) ⑧10月2日(金):増える非正規雇用(派遣労働・パートタイム労働について) ⑨5日(月):長時間労働を考える(過労死・ブラック企業の実態)。いずれも午後6時～8時。講師は立正大学准教授の高橋賢司さん。気になるテーマのみの参加可能 ⑩産業支援センター4階会議室 ⑪市民40人 ⑫無料 ⑬8月10日(月)から電話で左記へ ⑭産業支援課 ☎967-4680

⑮危険物取扱者保安講習 ⑯8月1日(土)～14日(金)に左記へ ⑰消防署 ☎974-0136

⑱給油取扱所に勤務している方:9月17日(木)、春日部市民文化会館 ⑲給油取扱所以外の危険物施設に勤務している方:10月16日(金)、さいたま市民会館 ⑳うらわ いずれも費4700円(県収入証紙) ㉑8月17日(月)～28日(土) ㉒土曜・日曜日を除く

相談

全国一斉生活保護110番

①全国一斉生活保護110番

②ピアリオバトリン越谷

③敬老の日を前に無料散髪

④第5回ひかりの森フェア

⑤ドキュメンタリー映画「もったいない！」上映会

⑥わかち合いの会

⑦第9回図書ボランティアのための科学読み物講座

⑧第2回南越谷ごみ拾い

⑨わかしおと基金助成事業

⑩ナニができる?体験! 3Dプリンター

⑪ピアリオバトリン越谷

⑫敬老の日を前に無料散髪

⑬第5回ひかりの森フェア

⑭ドキュメンタリー映画「もったいない！」上映会

①わかち合いの会 ②8月23日(日)、午後1時30分～3時30分(休憩あり・茶菓付) ③賜サンシティ ④話し合いの事を自由にお話します。秘密は守ります ⑤大切な人や家族を亡くされた方 ⑥無料 ⑦当日会場へ ⑧9月17日(月)～23日(日) ⑨9時～17時 ⑩962-9888

⑪第9回図書ボランティアのための科学読み物講座 ⑫8月17日(月)、午後4時～5時30分(午後3時40分に文教大学越谷図書館前集合) ⑬賜文教大学と元荒川土手周辺(雨天時は室内) ⑭「夕暮れ散歩」と題し、絵本作家の高柳芳恵さんと歩きながら草花あそび ⑮35人(小学生中心・親子参加可) ⑯無料 ⑰8月12日(水)までに電話で左記へ ⑱あいのみ文庫・塩谷 ☎977-7818

⑲第21回南町絵画・フォト合同展示会 ⑳8月15日(土)～19日(水)、午前9時30分～午後5時(15日は午後1時から、19日は午後3時まで) ㉑賜中央市民会館2階 ㉒会員の絵画・写真約60点を展示 ㉓無料 ㉔中野 ☎986-7404

㉕敬老の日を前に無料散髪 ㉖9月7日(月)、午前10時～午後5時。要予約 ㉗賜パンダ理容室赤山店(赤山町2の178の1) ㉘65歳以上の方 ㉙パンダ理容室赤山店・関 ☎965-4706

㉚第5回ひかりの森フェア ㉛8月28日(金)、午後1時～3時、29日(土)、午前10時～午後3時 ㉜賜地域活動支援センター1ひかりの森(弥生町1の9山崎ビル2階) ㉝視覚障がい者のための便利グッズ展示会。福祉機器・用具150点以上を展示と利用体験 ㉞無料 ㉟当日会場へ ㊱ひかりの森 ☎962-9888

㊲第2回南越谷ごみ拾い ㊳8月30日(日)、午前8時から ㊴賜南越谷駅前ロータリー集合 ㊵無料 ㊶時不要(車手やトンガ等は主催者が用意) ㊷開幕らす街をきれいにし隊・矢野 ☎080-3415-1412

㊸ドキュメンタリー映画「もったいない！」上映会 ㊹8月9日(日)、午後1時30分開場、2時開演 ㊺賜中央市民会館劇場 ㊻食品ロスの原因は何か、私たちは何ができるのかを問いかけるドキュメンタリー映画の上映、県職員による講座、意見交換会 ㊼高校生以上300円、中学生以下100円、障害者手帳をお持ちの方は無料 ㊽久松 ☎90-9397-2897

㊾文教大学オープンユニバーシティ受講生募集 ㊿9月19日(土)、午後1時～3時 賜文教大学 ㊿市民フォーラム「文学作品をリアルに読み解く手ごかり」作者が触れた暮らし・自然・歴史」 ㊿200人 ㊿無料 ㊿左記へパンフレットを請求し申込み ㊿文教大学生涯学習センター ☎0120-1160-449または974-8811

①わかち合いの会 ②8月23日(日)、午後1時30分～3時30分(休憩あり・茶菓付) ③賜サンシティ ④話し合いの事を自由にお話します。秘密は守ります ⑤大切な人や家族を亡くされた方 ⑥無料 ⑦当日会場へ ⑧9月17日(月)～23日(日) ⑨9時～17時 ⑩962-9888

⑪第9回図書ボランティアのための科学読み物講座 ⑫8月17日(月)、午後4時～5時30分(午後3時40分に文教大学越谷図書館前集合) ⑬賜文教大学と元荒川土手周辺(雨天時は室内) ⑭「夕暮れ散歩」と題し、絵本作家の高柳芳恵さんと歩きながら草花あそび ⑮35人(小学生中心・親子参加可) ⑯無料 ⑰8月12日(水)までに電話で左記へ ⑱あいのみ文庫・塩谷 ☎977-7818

⑲第21回南町絵画・フォト合同展示会 ⑳8月15日(土)～19日(水)、午前9時30分～午後5時(15日は午後1時から、19日は午後3時まで) ㉑賜中央市民会館2階 ㉒会員の絵画・写真約60点を展示 ㉓無料 ㉔中野 ☎986-7404

㉕敬老の日を前に無料散髪 ㉖9月7日(月)、午前10時～午後5時。要予約 ㉗賜パンダ理容室赤山店(赤山町2の178の1) ㉘65歳以上の方 ㉙パンダ理容室赤山店・関 ☎965-4706

㉚第5回ひかりの森フェア ㉛8月28日(金)、午後1時～3時、29日(土)、午前10時～午後3時 ㉜賜地域活動支援センター1ひかりの森(弥生町1の9山崎ビル2階) ㉝視覚障がい者のための便利グッズ展示会。福祉機器・用具150点以上を展示と利用体験 ㉞無料 ㉟当日会場へ ㊱ひかりの森 ☎962-9888

㊲第2回南越谷ごみ拾い ㊳8月30日(日)、午前8時から ㊴賜南越谷駅前ロータリー集合 ㊵無料 ㊶時不要(車手やトンガ等は主催者が用意) ㊷開幕らす街をきれいにし隊・矢野 ☎080-3415-1412

㊸ドキュメンタリー映画「もったいない！」上映会 ㊹8月9日(日)、午後1時30分開場、2時開演 ㊺賜中央市民会館劇場 ㊻食品ロスの原因は何か、私たちは何ができるのかを問いかけるドキュメンタリー映画の上映、県職員による講座、意見交換会 ㊼高校生以上300円、中学生以下100円、障害者手帳をお持ちの方は無料 ㊽久松 ☎90-9397-2897

㊾文教大学オープンユニバーシティ受講生募集 ㊿9月19日(土)、午後1時～3時 賜文教大学 ㊿市民フォーラム「文学作品をリアルに読み解く手ごかり」作者が触れた暮らし・自然・歴史」 ㊿200人 ㊿無料 ㊿左記へパンフレットを請求し申込み ㊿文教大学生涯学習センター ☎0120-1160-449または974-8811

Table with 3 columns: 開講日 (Date), 講座内容 (Topic), 会場・時間 (Venue/Time). Topics include '開講式 市長講話', '解剖学的にみる脳トレ', '終末期のお年寄りへの胃ろうって本当に必要?', '尿からわかる健康チェック', '日本の話芸 演説歌', 'ヒトはなぜ“ハマる”のか?', '日本の話芸 落語', '知識は命を救う -震災遺構を考える-', '歴史のないものはない -身近なものから歴史を考える-', '絵画資料の読み解き -『一遍上人絵伝』を例にして-', '根本史料で見るアジア・太平洋戦争 -戦後70年にあたり-', '認知症を理解する 閉講式'.

シルバーカレッジ 受講生募集

県指定文化財「木造地藏菩薩立像」公開



今年3月に県指定文化財となった、浄山寺の本尊「木造地藏菩薩立像」が、下記の日時に公開されます。
【日時】8月24日(月) 午前5時～午後6時
【場所】浄山寺(野島32)
☎963-9315

【秋期親子ふれあい体操教室】(金曜日・全8回)
9月18日～11月20日(10月30日、11月13日を除く)午後4時～5時 陽第2体育館 市内在任の3歳(平成27年4月1日現在)～6歳(就学前)のお子さんと保護者40組。対象児以外

【スポーツサイクル講習会】
8月12日(日) マorning部: 午前9時30分～午後0時30分。中級講習(ブレーキ調整・変速調整など)。マッ後の部: 午後1時30分～4時30分。サイクリング実践中級編「長い距離を走る」。

【リサイクルプラザの催し】
いすれも陽開きリサイクルプラザ(砂原36) ☎976-5537
マエコキヤンドルカーを作ろう: 8月19日(水)、午後2時～4時。四角紙パックを使ってキャンドルカーを制作。出来上がったキャンドルカーはキャンズナイトイベントで展示します(展示後に返却)。

【夏休みチャレンジ体験】
「だるま顔描きと手焼きせんべい」
8月26日(水)、午前9時30分～正午 陽児童館コスモス 陽幼児～大人40人。小学3年生以下は保護者同伴。大人の方のみは参加は遠慮ください。 ☎963-9183

【スポーツサイクル講習会】
8月12日(日) マorning部: 午前9時30分～午後0時30分。中級講習(ブレーキ調整・変速調整など)。マッ後の部: 午後1時30分～4時30分。サイクリング実践中級編「長い距離を走る」。

【リサイクル工作】紙で蒸気機関車をつくろう
8月22日(日) 午前9時30分～午後3時。四角紙パックの紙や紙箱を利用したD1型蒸気機関車の模型作り。市内在住の方8組(2日間とも参加できる方。小学4年生以下の方は保護者同伴)。

【日本古典文学鑑賞講座】
特別講座。8月9日(日)、午後2時～4時。テーマは「万葉の恋歌」。 ☎963-9128

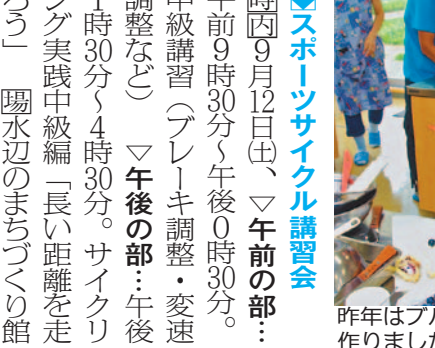

【リサイクル工作】紙で蒸気機関車をつくろう
8月22日(日) 午前9時30分～午後3時。四角紙パックの紙や紙箱を利用したD1型蒸気機関車の模型作り。市内在住の方8組(2日間とも参加できる方。小学4年生以下の方は保護者同伴)。

【リサイクル工作】紙で蒸気機関車をつくろう
8月22日(日) 午前9時30分～午後3時。四角紙パックの紙や紙箱を利用したD1型蒸気機関車の模型作り。市内在住の方8組(2日間とも参加できる方。小学4年生以下の方は保護者同伴)。

【リサイクル工作】紙で蒸気機関車をつくろう
8月22日(日) 午前9時30分～午後3時。四角紙パックの紙や紙箱を利用したD1型蒸気機関車の模型作り。市内在住の方8組(2日間とも参加できる方。小学4年生以下の方は保護者同伴)。

【リサイクル工作】紙で蒸気機関車をつくろう
8月22日(日) 午前9時30分～午後3時。四角紙パックの紙や紙箱を利用したD1型蒸気機関車の模型作り。市内在住の方8組(2日間とも参加できる方。小学4年生以下の方は保護者同伴)。

【リサイクル工作】紙で蒸気機関車をつくろう
8月22日(日) 午前9時30分～午後3時。四角紙パックの紙や紙箱を利用したD1型蒸気機関車の模型作り。市内在住の方8組(2日間とも参加できる方。小学4年生以下の方は保護者同伴)。

【リサイクル工作】紙で蒸気機関車をつくろう
8月22日(日) 午前9時30分～午後3時。四角紙パックの紙や紙箱を利用したD1型蒸気機関車の模型作り。市内在住の方8組(2日間とも参加できる方。小学4年生以下の方は保護者同伴)。

【リサイクル工作】紙で蒸気機関車をつくろう
8月22日(日) 午前9時30分～午後3時。四角紙パックの紙や紙箱を利用したD1型蒸気機関車の模型作り。市内在住の方8組(2日間とも参加できる方。小学4年生以下の方は保護者同伴)。

【リサイクル工作】紙で蒸気機関車をつくろう
8月22日(日) 午前9時30分～午後3時。四角紙パックの紙や紙箱を利用したD1型蒸気機関車の模型作り。市内在住の方8組(2日間とも参加できる方。小学4年生以下の方は保護者同伴)。

【市民活動支援センターの講座等】
いすれも陽開きセンター ☎969-1275
活動支援センター ☎969-1275
750。左記のほか、ぼっぽびろば、パソコンなんでも相談、NPOの申請・労務相談、うたごえ広場、リズムとことどもたちも開催しています。

【市民活動支援センターの講座等】
いすれも陽開きセンター ☎969-1275
活動支援センター ☎969-1275
750。左記のほか、ぼっぽびろば、パソコンなんでも相談、NPOの申請・労務相談、うたごえ広場、リズムとことどもたちも開催しています。

【市民活動支援センターの講座等】
いすれも陽開きセンター ☎969-1275
活動支援センター ☎969-1275
750。左記のほか、ぼっぽびろば、パソコンなんでも相談、NPOの申請・労務相談、うたごえ広場、リズムとことどもたちも開催しています。

【市民活動支援センターの講座等】
いすれも陽開きセンター ☎969-1275
活動支援センター ☎969-1275
750。左記のほか、ぼっぽびろば、パソコンなんでも相談、NPOの申請・労務相談、うたごえ広場、リズムとことどもたちも開催しています。

【市民活動支援センターの講座等】
いすれも陽開きセンター ☎969-1275
活動支援センター ☎969-1275
750。左記のほか、ぼっぽびろば、パソコンなんでも相談、NPOの申請・労務相談、うたごえ広場、リズムとことどもたちも開催しています。

【市民活動支援センターの講座等】
いすれも陽開きセンター ☎969-1275
活動支援センター ☎969-1275
750。左記のほか、ぼっぽびろば、パソコンなんでも相談、NPOの申請・労務相談、うたごえ広場、リズムとことどもたちも開催しています。

【市民活動支援センターの講座等】
いすれも陽開きセンター ☎969-1275
活動支援センター ☎969-1275
750。左記のほか、ぼっぽびろば、パソコンなんでも相談、NPOの申請・労務相談、うたごえ広場、リズムとことどもたちも開催しています。

【市民活動支援センターの講座等】
いすれも陽開きセンター ☎969-1275
活動支援センター ☎969-1275
750。左記のほか、ぼっぽびろば、パソコンなんでも相談、NPOの申請・労務相談、うたごえ広場、リズムとことどもたちも開催しています。

【市民活動支援センターの講座等】
いすれも陽開きセンター ☎969-1275
活動支援センター ☎969-1275
750。左記のほか、ぼっぽびろば、パソコンなんでも相談、NPOの申請・労務相談、うたごえ広場、リズムとことどもたちも開催しています。

【市民活動支援センターの講座等】
いすれも陽開きセンター ☎969-1275
活動支援センター ☎969-1275
750。左記のほか、ぼっぽびろば、パソコンなんでも相談、NPOの申請・労務相談、うたごえ広場、リズムとことどもたちも開催しています。

【市民活動支援センターの講座等】
いすれも陽開きセンター ☎969-1275
活動支援センター ☎969-1275
750。左記のほか、ぼっぽびろば、パソコンなんでも相談、NPOの申請・労務相談、うたごえ広場、リズムとことどもたちも開催しています。

【市民活動支援センターの講座等】
いすれも陽開きセンター ☎969-1275
活動支援センター ☎969-1275
750。左記のほか、ぼっぽびろば、パソコンなんでも相談、NPOの申請・労務相談、うたごえ広場、リズムとことどもたちも開催しています。

【市民活動支援センターの講座等】
いすれも陽開きセンター ☎969-1275
活動支援センター ☎969-1275
750。左記のほか、ぼっぽびろば、パソコンなんでも相談、NPOの申請・労務相談、うたごえ広場、リズムとことどもたちも開催しています。

【市民活動支援センターの講座等】
いすれも陽開きセンター ☎969-1275
活動支援センター ☎969-1275
750。左記のほか、ぼっぽびろば、パソコンなんでも相談、NPOの申請・労務相談、うたごえ広場、リズムとことどもたちも開催しています。

【市民活動支援センターの講座等】
いすれも陽開きセンター ☎969-1275
活動支援センター ☎969-1275
750。左記のほか、ぼっぽびろば、パソコンなんでも相談、NPOの申請・労務相談、うたごえ広場、リズムとことどもたちも開催しています。

【市民活動支援センターの講座等】
いすれも陽開きセンター ☎969-1275
活動支援センター ☎969-1275
750。左記のほか、ぼっぽびろば、パソコンなんでも相談、NPOの申請・労務相談、うたごえ広場、リズムとことどもたちも開催しています。

【市民活動支援センターの講座等】
いすれも陽開きセンター ☎969-1275
活動支援センター ☎969-1275
750。左記のほか、ぼっぽびろば、パソコンなんでも相談、NPOの申請・労務相談、うたごえ広場、リズムとことどもたちも開催しています。

【市民活動支援センターの講座等】
いすれも陽開きセンター ☎969-1275
活動支援センター ☎969-1275
750。左記のほか、ぼっぽびろば、パソコンなんでも相談、NPOの申請・労務相談、うたごえ広場、リズムとことどもたちも開催しています。

【市民活動支援センターの講座等】
いすれも陽開きセンター ☎969-1275
活動支援センター ☎969-1275
750。左記のほか、ぼっぽびろば、パソコンなんでも相談、NPOの申請・労務相談、うたごえ広場、リズムとことどもたちも開催しています。

【市民活動支援センターの講座等】
いすれも陽開きセンター ☎969-1275
活動支援センター ☎969-1275
750。左記のほか、ぼっぽびろば、パソコンなんでも相談、NPOの申請・労務相談、うたごえ広場、リズムとことどもたちも開催しています。

【市民活動支援センターの講座等】
いすれも陽開きセンター ☎969-1275
活動支援センター ☎969-1275
750。左記のほか、ぼっぽびろば、パソコンなんでも相談、NPOの申請・労務相談、うたごえ広場、リズムとことどもたちも開催しています。

【市民活動支援センターの講座等】
いすれも陽開きセンター ☎969-1275
活動支援センター ☎969-1275
750。左記のほか、ぼっぽびろば、パソコンなんでも相談、NPOの申請・労務相談、うたごえ広場、リズムとことどもたちも開催しています。

【市民活動支援センターの講座等】
いすれも陽開きセンター ☎969-1275
活動支援センター ☎969-1275
750。左記のほか、ぼっぽびろば、パソコンなんでも相談、NPOの申請・労務相談、うたごえ広場、リズムとことどもたちも開催しています。

【市民活動支援センターの講座等】
いすれも陽開きセンター ☎969-1275
活動支援センター ☎969-1275
750。左記のほか、ぼっぽびろば、パソコンなんでも相談、NPOの申請・労務相談、うたごえ広場、リズムとことどもたちも開催しています。

【市民活動支援センターの講座等】
いすれも陽開きセンター ☎969-1275
活動支援センター ☎969-1275
750。左記のほか、ぼっぽびろば、パソコンなんでも相談、NPOの申請・労務相談、うたごえ広場、リズムとことどもたちも開催しています。

【市民活動支援センターの講座等】
いすれも陽開きセンター ☎969-1275
活動支援センター ☎969-1275
750。左記のほか、ぼっぽびろば、パソコンなんでも相談、NPOの申請・労務相談、うたごえ広場、リズムとことどもたちも開催しています。

【市民活動支援センターの講座等】
いすれも陽開きセンター ☎969-1275
活動支援センター ☎969-1275
750。左記のほか、ぼっぽびろば、パソコンなんでも相談、NPOの申請・労務相談、うたごえ広場、リズムとことどもたちも開催しています。

【市民活動支援センターの講座等】
いすれも陽開きセンター ☎969-1275
活動支援センター ☎969-1275
750。左記のほか、ぼっぽびろば、パソコンなんでも相談、NPOの申請・労務相談、うたごえ広場、リズムとことどもたちも開催しています。

軽い障がいのあるお子さんの 保育所入所について

言語や情緒などに軽い障がいのある0～5歳児の保育を、市の指定保育所で行っています。

平成28年4月から保育所への入所を希望する方は、10月～11月の予定が分かるものをご用意のうえ、下記の日時に子ども育成課へお電話ください。

〈日時〉
9月7日(月)～14日(月)
午前8時30分～午後5時
(土曜・日曜日を除く)

〈対象〉
日中の保育が必要な家庭の乳幼児
*入所申込書の提出が別途必要です
☎子ども育成課 963-9167

児童扶養手当、特別児童扶養手当の受給資格者(支給停止者を含む)は、次のとおり現況届を提出する必要があります。
*現況届を提出しないと、受給資格があっても8月以降の手当が受給できなくなります
*昨年とは別の会場です
〈受付日時〉
▽児童扶養手当
：8月5日(水)～8日(土)、午前8時30分～午後7時(正午～午後6時30分)
▽特別児童扶養手当
：8月10日(月)～11日(火)、午前8時30分～午後5時(正午～午後1時を除く)
午前の受付は11時45分まで
〈受付場所〉
いずれも市役所本庁舎1階特設会場
☎子育て支援課 963-9166 (特別児童扶養手当については 963-9172)

ご利用ください ひとり親家庭児童就学支度金

〈対象〉
母子家庭、父子家庭の親または養育者(親以外で子どもを育てている方)で、平成28年4月に中学校に入学するお子さんを養育し、次の要件をすべて満たす方に支給されます。
①申請者および申請者と同居している申請者の扶養義務者(直系血族と兄弟姉妹)全員が市民税非課税世帯
②生活保護を受給していない方
〈支給額〉
児童1人につき1万円
〈申込み〉
12月25日(金)までに
☎子育て支援課 963-9166

児童扶養手当・特別児童扶養手当 現況届をご提出ください

保育施設(保育所(園)・認定こども園・地域型保育)一斉見学会

子どもたちの様子を見学しませんか。気軽にお越しください。

*保育所(園)・認定こども園・地域型保育施設で実施します

〈日程〉 9月3日(木)・4日(金)

〈時間〉 午前9時30分～11時

〈受付〉 当日各園で受け付けます(予約不要。ただし、地域型保育は予約が必要な場合があります)

区分	施設名	所在地	電話番号
保育所(園)	公立	蒲生保育所	蒲生寿町9-23 986-3942
	大袋保育所	恩間150-3 976-2852	
	大相模保育所(※)	大成町1-2158 985-3040	
	桜井保育所(※)	平方1349 974-0449	
	増林保育所	東越谷8-180 963-0089	
	大沢第一保育所	大沢3-16-45 974-6284	
	中央保育所	越ヶ谷3-2-28 964-3977	
	深田保育所	下間久里318-1 975-1411	
	七左保育所(※)	七左町1-184 988-7359	
	荻島保育所	南荻島330-1 975-6517	
	赤山保育所	赤山町4-2-11 965-3400	
	蒲生南保育所	南町1-10-20 985-0468	
	新方保育所	北川崎729-1 976-1494	
	大袋北保育所	袋山475-3 974-8591	
	宮本保育所	宮本町5-250-1 966-3468	
	登戸保育所	登戸町42-10 987-7518	
	赤山第二保育所	赤山町2-58-1 966-7266	
	蒲生第三保育所	蒲生2-13-9 987-6435	
	私立	越ヶ谷保育園	越ヶ谷本町3-7 962-2526
	おおたけ保育園	大竹815-1 977-2497	
	の〜びる保育園	相模町2-64-1 985-7127	
	の〜びるこどもの家保育園	相模町3-220-1 990-7201	
	しらとり保育園	弥十郎275-1 977-7131	
	袋山保育園	袋山1956-1 975-8065	
	第二越谷保育園	増森396-1 963-8212	
	わかばの森保育園(※)	大杉492-1 976-4890	
	南越谷保育園	七左町1-347 990-5001	
	まどか保育園	平方249-4 977-0320	
	越谷レイクタウンさくら保育園	レイクタウン8-3-5 988-0861	
	越谷レイクタウンさくら保育園分園	レイクタウン2-7-7 990-1811	
	松沢保育園	谷中町2-88-4 972-6028	
	越谷どろんこ保育園	平方3207-1 970-2280	
	あぜがみりんご保育園	蒲生寿町1-28 985-2060	
埼玉東萌保育園	川柳町1-582-1 973-7461		
越谷レイクタウンどろんこ保育園	レイクタウン5-15-5 972-4111		
第二おおたけ保育園	北越谷5-6-33 940-3517		
西大袋保育園(※)	大竹818-3 940-8181		
認定こども園	私立	認定こども園わかばの森	七左町2-152 (越谷わかばの森ナーサリー) 990-1983
第二愛隣こども園	川柳町3-275-1 986-0318		
認定こども園小牧(※)	大間野町5-239-2 985-0016		
こばとの里こども園	神明町3-246-3 964-5660		
認定こども園越谷さくらの森	増林5987 960-1301		

区分	施設名	所在地	電話番号
家庭的	浜岡保育室	上間久里242-6 976-5275	
	三和乳児園(※)	南越谷3-1-55 964-5149	
	鈴木家庭保育室(※)	南越谷3-5-22 962-6756	
地域型保育	こさざぎ園 弥十郎の森	弥十郎377-5 080-4200-3366	
	みらいほいくえん	東越谷3-18-18 963-8100	
	ふえありい保育園 東越谷園	東越谷1-9-17 963-2351	
	赤ちゃん保育アカデミー	東越谷5-4-28 964-3181	
	せんげん台東保育室きららキッズ	千間台東4-1108-18 971-0666	
	エンゼルキッズ	千間台西2-6-18-101 973-6660	
	大袋保育ステーション	袋山1212-9 974-4000	
	Kidsぶれいすバンビーノ	千間台東1-9-9-101 976-8880	
	キッズハウス クレヨン	千間台西1-10-2-103 972-5246	
	キッズハウスクレヨン ひよこ組	千間台東1-7-24 979-7296	
	apple tree	千間台西3-1-6-102 090-3007-0394	
	ひまわり園	北越谷5-9-28 971-1993	
	モンクール. 保育園	北越谷4-3-20 1階 977-8120	
	レインボーキッズ	大沢3-21-18 978-8880	
	エンジェルハウス蒲生園	蒲生茜町11-5 1階 990-1040	
	ひだまり保育園	南越谷4-18-1 988-7700	
	南越谷保育室 ポコ・ア・ポコ	南越谷4-9-7 987-5959	
	蒲生保育室 ポコ・ア・ポコ	蒲生茜町13-5 1階 989-1981	
	ふえありい保育園 南越谷園	南越谷1-5-58 A 986-3375	
	ふえありい保育園 蒲生園	蒲生茜町42-3 1階 989-3035	
パイリンガルキッズルーム・ファニー	赤山本町8-5 960-1212		
エンジェルハウス越谷西口園	赤山町1-135 967-3358		
エンジェルハウス越谷東口園	越ヶ谷2-6-2 1階 963-8377		
こさざぎ園 ひがしの森	弥生町3-36 979-3394		
事業所	Kuritaのんな	大沢3219-14 964-5615	
	Kidsあいあい	千間台西2-19-48-102 978-6449	
	居宅	株式会社コマーム (訪問型保育) 048-256-1666	

※受入年齢

- 保育所(園) 次の園以外は0歳児～5歳児
 - ・大相模保育所 3歳児～5歳児
 - ・桜井保育所・七左保育所 2歳児～5歳児
 - ・わかばの森保育園 1歳児・2歳児
 - ・西大袋保育園 0歳児～2歳児
 - ・認定こども園小牧 1歳児～5歳児

●地域型保育施設(家庭的・小規模・事業所・居宅)

- 次の園以外は0歳児～2歳児
 - ・三和乳児園 0歳児・1歳児
 - ・鈴木家庭保育室 1歳児・2歳児

地域子育て支援センター

いずれも電話での申込みは申込み順、往復はがきでの申込みは抽選になります。

☆すくすく(七左町1-347 南越谷保育園内) ☎990-5003

日程	講座名(内容)	対象	費用
①8/13(木) ②8/18(火) 10:00~11:00	すてっぷ「小麦粉粘土」 *小麦のアレルギーのある方は、 ご遠慮ください	下記の年齢のお子さんと 保護者15組 13日:2歳~就学前 18日:1歳	材料費 50円
〈申込み〉 ①受付中 ②8/12(水)から電話ですくすくへ(13:00~16:30)			

☆たけのこ(大竹815-1 おおたけ保育園内) ☎977-5311

日程	講座名(内容)	対象	費用
8/26(水) 10:00~11:00	「パステルアートで遊ぼう」 講師は栗原和記さん	1歳~就学前のお子さんと 保護者15組	無料
〈申込み〉 8/12(水)(消印有効)までに、往復はがきに希望講座名(はがきは講座ごと)・住所・親子の氏名(ふりがな)・お子さんの年齢・電話番号を記入し、たけのこ(☎343-0034 大竹815-1)へ			

☆げんき(レイクタウン8-3-5 越谷レイクタウンさくら保育園内) ☎988-0863

日程	講座名(内容)	対象	費用
8/20(木) 11:00~12:00	さくらレストランへどうぞ!!	離乳食が完了したお子さんと 保護者5組 (初めての方優先)	大人240円 子ども200円
〈申込み〉 8/4(火)から電話でげんきへ(13:00~17:00)			

☆きらきら(谷中町2-88-4 松沢保育園内) ☎080-1058-3953

日程	講座名(内容)	対象	費用
8/20(木) 9:50~10:50	子育て講座 「楽しく食事時間を過ごすために」 相談コーナー 「困っていることはありませんか?」	0歳のお子さんと保護者10組	無料
〈申込み〉 8/6(木)から電話できらきらへ(13:00~14:00)			

☆森のひろば(七左町2-152 越谷わかばの森ナーサリー内) ☎993-4154

日程	講座名(内容)	対象	費用
8/24(月) 10:00~11:00	ふれあい遊び 「かわいいおててでつかまえた」	3カ月~5カ月のお子さんと 保護者10組	無料
〈申込み〉 8/5(水)から電話で森のひろばへ(13:00~15:30)			

☆おへその広場(相模町3-220-1 のびるこどもの家保育園内) ☎988-8180

日程	講座名(内容)	対象	費用
8/22(土) 10:00~11:30	子育て陶芸教室 ~子育ての話をしながら、陶芸で 皿や湯飲みなど作れます~	大人15人 *小学生もどうぞ (有料保育あり)	教材費 500円
〈申込み〉 8/3(月)から電話でおへその広場へ(9:00~16:00)			

☆たんぼぼ(袋山1956-1 袋山保育園内) ☎979-0520

日程	講座名(内容)	対象	費用
8/26(水) 10:00~11:30	出前保育in大袋地区センター (親子DEリズム遊び&お楽しみシアター)	0歳~就学前のお子さん と保護者	無料
〈申込み〉 予約不要。月曜~土曜日の9:00~16:00に園庭開放、毎週水曜日の11:30~12:30(ランチタイム)に室内開放しています			

☆のびるば広場(南越谷1-12-11イーストサンビル2-5階A 南越谷保育ステーション隣) ☎987-7088

日程	講座名(内容)	対象	費用
8/10(月) 15:00~15:30	おやつの日 ~夏にぴったりのおやつ~ 「キャロットゼリー」	0歳~就学前のお子さん と保護者10組	おやつ代 100円
〈申込み〉 8/3(月)から電話でのびるば広場へ(8:30~16:30)			

☆ちきんえっぐ(平方3207-1 越谷どろんこ保育園内) ☎970-2280

日程	講座名(内容)	対象	費用
8/28(金) 10:30~11:30	寺親屋「子どもの応急手当」	0歳~就学前のお子さん と保護者	無料
〈申込み〉 8/3(月)から電話または来訪時にちきんえっぐへ(9:30~16:30)			

☆こあら教室(大間野町5-147-1 小牧幼稚園内) ☎985-4890

日程	講座名(内容)	対象	費用
8/28(金) 10:30~11:30	「すいか割り」 ~すいかでフルーツポンチを作りましょう~	2歳~就園前のお子さん と保護者8組	材料費 300円
〈申込み〉 8/3(月)から電話でこあら教室へ(10:00~16:00)			

☆あおとり(川柳町1-582-1 埼玉東萌保育園内) ☎973-7463

日程	講座名(内容)	対象	費用
8/7(金) 10:00~11:00	あおとり看護師講座 「夏のスキンケアについて」	0歳~就学前のお子さん と保護者	無料
〈申込み〉 8/3(月)から電話であおとりへ(13:00~16:30)			

上記のほか、

☆おひさまの子(東越谷8-180 増林保育所内) ☎960-5800

☆にこにこ(北川崎729-1 新方保育所内) ☎970-5611

☆ぼかぼか(南荻島330-1 荻島保育所内) ☎971-8115

でも子育て講座を開催しています。詳しくは「こしがや子育てネット」をご覧ください(こしがや子育てネットのURL・バーコードはこのページの右上に記載しています)。

子育て講座



下記以外の子育て講座の情報は
「こしがや子育てネット」
(<http://koshigaya-kosodate.net/>)を
ご覧ください。



保育ステーション

○北越谷保育ステーション(大沢3-6-1パルテきたこし3階) ☎970-8200

日程	講座名(内容)	対象	費用
①8/6(木) 15:00~16:00	おやつを食べよう お友達と一緒に食べよう! 「ラスク」	1歳6カ月~就学前の お子さんと保護者6組	おやつ代 100円
②8/19(水) 10:00~11:00	お誕生日会 8月生まれのお友達をお祝いしよう!!	1歳~就学前のお子さん と保護者10組	無料
〈申込み〉 ①受付中 ②8/6(木)から電話で北越谷保育ステーションへ(10:30~16:00)			

○南越谷保育ステーション(南越谷1-12-11イーストサンビル2 5階) ☎987-6300

日程	講座名(内容)	対象	費用
8/12(水) 15:00~16:30	子育てハンドメイドサークル 「親子でマブリング」 持ち物:はがきや紙、ガーゼなど	1歳~就学前のお子さん と保護者10組	250円
8/18(火) 15:00~16:00	みんなの遊び場 みんなでつくろう共同制作 ~秋祭りの山車制作など~	就学前のお子さん と保護者20組	無料
〈申込み〉 いずれも8/3(月)から電話で南越谷保育ステーションへ(8:30~16:30)			

子育てサロン

□子育てサロン ☎961-3623

会場…①②④⑥子育てサロン(ヴァリエ)、③⑤住まいの情報館(大吉464-1)
時間…③は10:30~12:30、その他はいずれも10:30~11:30

日程	講座名(内容)	対象	費用
①9/3(木)	赤ちゃんとおそぼう	6カ月~1歳未満のお子さん と保護者10組	50円
②9/10(木)	ベビーのためのエクササイズとマッサージ 持ち物:赤ちゃんの水分補給用の飲み物、 バスタオル	3カ月~6カ月のお子さん と保護者10組	無料
③9/12(土)	保育園の先生の親子講座 「わくわくひろば」 (親子のふれあい遊び・子育てのポイント等)	就学前のお子さん と保護者10組	
④9/17(木)	赤ちゃんとお英語であそぼう 持ち物:フェイスタオル	6カ月~1歳未満のお子さん と保護者10組	
⑤9/18(金)	元気いっぱいミニ運動会 持ち物:水分補給用の飲み物	1歳6カ月~4歳未満のお子さん と保護者10組	無料
⑥9/24(木)	親子遊び・からだ遊び	1歳~1歳5カ月の お子さんと保護者10組	
〈申込み〉 8/14(金)(消印有効)までに、往復はがきに講座名・実施日・住所・親子の氏名(ふりがな)・お子さんの年齢(講座受講時)・電話番号を記入し、子育てサロン(☎343-0845南越谷1-11-4新越谷駅ヴァリエ1階)へ。1人1講座のみで市内在住の方。応募多数の場合は抽選となります			

□つどいの広場はぐはぐ ☎080-2055-2092

〈ホームページ <http://hug-hug-koshigaya.jimdo.com/>〉

会場…①②生活クラブ越谷生活館、③宮本町二丁目第1自治会館(宮本町2-150-3)
時間…いずれも10:30~11:30

日程	講座名(内容)	対象	費用
①9/14(月)	赤ちゃん広場(赤ちゃん体操など) 持ち物:バスタオル	3カ月~10カ月のお子さん と保護者10組	無料
②9/16(水)	手作り会(白玉とお芋のおやつ) 持ち物:エプロン、三角巾、布巾	就園前のお子さん と保護者10組(別室託児)	300円
③9/30(水)	出張ひろばのかるがも広場 持ち物:バスタオル	3カ月~10カ月のお子さん と保護者10組	無料
〈申込み〉 8/14(金)(消印有効)までに、はぐはぐホームページから申込みフォームで、または往復はがきに講座名・実施日・住所・親子の氏名(ふりがな)・お子さんの年齢・電話番号を記入し、つどいの広場はぐはぐ(☎343-0023東越谷3-6-23生活クラブ生活協同組合越谷生活館1階)へ。往復はがき1枚につき1講座の申込み。市内在住の方。応募多数の場合は抽選となります			

□みんなのひろばフェリーチェ ☎971-3808(子育てサポーターチャオ事務局内)

会場…①コープ北越谷コープメイト2階、②ほっと越谷
時間…①10:30~11:30、②10:30~12:00

日程	講座名(内容)	対象	費用
①9/8(火)	9月生まれのお誕生会	就学前で9月生まれのお子さん と保護者10組	無料
②9/18(金)	ひろば初めてサロン 「レッツ!ひろばデビュー」	初めてひろばに来られる方 と就学前のお子さん15組	
〈申込み〉 8/15(土)までに、電話(フェリーチェ☎080-2244-9805(火・木・土10:00~16:00))、またはメールに講座名・親子の氏名・お子さんの年齢・月齢・住所・電話番号、件名に「フェリーチェ講座申込み」と記入し、申込専用アドレスfelice@koko-chao.comへ。各講座に重複して申込み可で市内在住の方。応募多数の場合は抽選となります			

子育て電話相談は各地域子育て支援センターへ



保健センター
☎343-0022
東大沢1-12-1

☎978-3511

対象者は市内在住の方。特に記載がない場合は会場・問合せは保健センター、費用は無料。
◎は事前に保健センターへの申込みが必要ですが(電話可。申込み順)。電話番号のおかけ間違いに注意ください。



健(検)診・相談

●**がん検診推進事業等(子宮頸がん乳がん大腸がん検診)**
対象の方に、子宮頸がん検診、乳がん検診、大腸がん検診の無料クーポン券を6月末に送付しました。無料クーポン券による乳がん検診の実施期間は8月31日(月)まで、子宮頸がん検診、大腸がん検診は11月30日(月)までです。実施期間終了間際は大変混みますので、早めに

表1 集団健(検)診日程表
(国民健康保険特定健診・後期高齢者健康診査等、肺がん・結核検診、肝炎ウイルス検診)
・受付時間:各会場とも12:30~14:00(事前予約は不要)
・定員:各日130人(保健センターのみ160人)
*定員を超えた場合は、お断りすることもあります
*の会場は上履きが必要です
*車での来場はご遠慮ください

日程	会場
8/31(月)	保健センター(東大沢)
9/1(火)・2(水)・3(木)	北部市民会館(恩間)
9/4(金)	新方地区センター
9/7(月)・8(火)	荻島地区センター
9/9(水)・10(木)	大相模地区センター
9/12(土)	保健センター(東大沢)
9/14(月)・15(火)	越谷コミュニティセンター(サンシティ) 展示ホール
9/16(水)・17(木)	南越谷地区センター
9/18(金)・19(土)	保健センター(東大沢)
9/24(木)・25(金)	増林地区センター
9/29(火)・30(水)・10/1(木)	桜井地区センター
10/2(金)・3(土)	保健センター(東大沢)
10/5(月)・6(火)・7(水)	蒲生地区センター
10/8(木)	北部市民会館(恩間)
10/13(火)・14(水)	北越谷地区センター
10/16(金)・17(土)・20(火)	保健センター(東大沢)
10/21(水)・22(木)・23(金)	南体育館(川柳町)
10/27(火)	出羽地区センター
10/28(水)・29(木)・30(金)	第1体育館(大沢)

●**肝炎ウイルス検診**
血液検査でB・C型肝炎ウイルスに感染している可能性の有無を判断します。費用は無料、受診の際は、「肝炎ウイルス検診受診券」が必要です。
*集団検診は越谷市国民健康保険(40歳以上)・後期高齢者医療制度に加入の方、医療保険未加入の方で、特定健診等(集団)を同時に受ける方が

●**埼玉県救急医療情報センター**
☎048-824-4199
医療機関(歯科・精神科を除く)を24時間ご案内しています
＜急病に関する相談＞
●**小児救急電話相談**
#8000または☎048-833-7911
休日や夜間のこどもの急病に関する相談。月曜～土曜日は午後7時～翌朝7時、日曜日・祝日・年末年始は午前7時～翌朝7時
●**大人の救急電話相談**
#7000または☎048-824-4199
夜間の大人の急病に関する相談。午後6時30分～午後10時30分(毎日)
＜緊急的な精神医療相談＞
●**埼玉県精神科救急情報センター**
☎048-723-8699
休日や夜間の緊急的な精神医療相談。月曜～金曜日は午後5時～翌朝8時30分、土曜・日曜日・祝日・年末年始は午前8時30分～翌朝8時30分

もしものときは!
急患診療所などの救急医療は、急患(急性の病気)の診療が対象です。また、医療費が通常と異なる場合があります。
日曜日や祝日に診療を行っている医療機関は、市ホームページや、公共施設にて配布している『越谷市の休日診療・救急医療のご案内』をご覧ください。
＜お盆の時期の診療＞
8月8日(土)～16日(日)に診療を行っている市内の医療機関は、市ホームページに掲載します。なお、受診されるときは、事前に各医療機関に電話連絡のうえ、受診してください。

●● **夜間急患診療所** ●●
東越谷10-81 ☎048-960-1000
【休診日】なし(年中無休)
【診療科目】内科・小児科(内科的疾患)
【受付】午後7時30分～午後10時30分
【診療】午後8時～午後11時
*薬の処方は、原則1日分となります。翌日は、かかりつけ医を受診してください

●● **探す 相談する** ●●
＜救急病院・救急医療の案内＞

●**肺がん・結核検診**
対象は40歳以上の方(昭和51年3月31日以前に生まれた方)で、1人につき年1回です。個別検診または集団検診のうち、どちらかを受診してください。保険証など住所の確認できるものをお持ちください。胸部レントゲン検査、喀痰検査(必要なる方のみ)を行います。
▽**個別検診**: 8月10日(月)まで
陽実施医療機関(保健力レンダ、市ホームページ参照)
費用1000円(喀痰検査は500円追加) 申直接実施医療機関へ
▽**集団検診**: 陽表1参照 費用300円(喀痰検査は500円追加) 申当日会場へ
*検診では、上半身は裸か無地

●**がん検診推進事業等(子宮頸がん乳がん大腸がん検診)**
対象の方に、子宮頸がん検診、乳がん検診、大腸がん検診の無料クーポン券を6月末に送付しました。無料クーポン券による乳がん検診の実施期間は8月31日(月)まで、子宮頸がん検診、大腸がん検診は11月30日(月)までです。実施期間終了間際は大変混みますので、早めに

●**越谷市特定健診等(集団)**
陽表1参照 因越谷市国民健康保険(40歳以上)・後期高齢者医療制度に加入の方、医療保険未加入の方、問診部分を記入したものを、保険証、昨年の健診結果(お持ちの方)、上履き(表1のの会場のみ) 申当日会場へ。なお、11月10日(火)まで、医療機関での個別健診も実施しています。どちらか一方を受診してください。
*受診券がないと受けられませんが(対象の方には受診券を5月下旬に送付しました)
*医療保険未加入の方(40歳以上)は、生活保護受給証等と、健診問診票(5月下旬に送付)を記入のうえ持参してください
陽実施内容については:保健センター ☎978-3511、受診券については:国民健康保険に加入の方 ☎963-9154、後期高齢者医療制度に加入の方 ☎963-9170

健康情報コラム
介護保険制度の改正について
埼玉県立大学 保健医療福祉学部 社会福祉子ども学科 講師 小川 孔美

介護保険制度を知っていますか。この制度は平成12年から運用が始まり、今年で15年目を迎えました。この制度が始まった背景には、少子高齢化があります。我が国の高齢化は確実に進んでおり、昨年、平成26年度の我が国の高齢化率(総人口に占める高齢者65歳以上の割合)は25.9%と過去最高になり、国民の8人に1人が75歳以上となっています。

さらに、核家族化が進み、高齢者がひとり暮らし世帯(高齢者単独世帯)と高齢者夫婦のみの世帯も増えているため、高齢者の介護を社会全体で支えるためにこの制度は始まりました。

その後、平成18年には、介護を受けなければならぬ状態になる前の「予防」の大切さが注目され、その展開のため「地域包括支援センター」が市町村に設置されました。また、平成24年4月の制度改正では、おむね自宅から30分以内の日常生活圏域で、医療、介護、福祉サービスや生活支援サービス等、必要な支援が受けられる「地域包括ケアシステム」の実現が基本方針とされ、特に、医療と介護の連携強化が重要視されました。

今年4月の制度改正では、「団塊世代」が全員75歳以上の入の方 ☎963-9154、後期高齢者医療制度に加入の方 ☎963-9170

●**歯科健診・相談**
8月19日(水)、午後1時30分～3時 陽児童館コスモス 因歯科健診・相談・ブラッシング指導。治療は行いません。因お子さんと保護者20人
◎**栄養士にきてみよう!**
食生活相談(個別)
陽陽▽蒲生地区センター: 8月18日(火)、午前9時15分～11時15分
▽保健センター: 8月20日(木)、午前9時～11時
▽桜井地区センター: 8月21日(金)、午前9時15分～11時15分 因各3人 申受付中。このほかにも事前予約制で随時相談あり
◎**リハビリなんでも相談**
8月18日(火)・9月1日(火)、午前9時～11時(予約制) 因リハビリ(機能訓練の方法・腰痛予防・筋力向上など)について、理学療法士や作業療法士による個別相談 申受付中

●**がん検診推進事業等(子宮頸がん乳がん大腸がん検診)**
対象の方に、子宮頸がん検診、乳がん検診、大腸がん検診の無料クーポン券を6月末に送付しました。無料クーポン券による乳がん検診の実施期間は8月31日(月)まで、子宮頸がん検診、大腸がん検診は11月30日(月)までです。実施期間終了間際は大変混みますので、早めに

●**越谷市特定健診等(集団)**
陽表1参照 因越谷市国民健康保険(40歳以上)・後期高齢者医療制度に加入の方、医療保険未加入の方、問診部分を記入したものを、保険証、昨年の健診結果(お持ちの方)、上履き(表1のの会場のみ) 申当日会場へ。なお、11月10日(火)まで、医療機関での個別健診も実施しています。どちらか一方を受診してください。
*受診券がないと受けられませんが(対象の方には受診券を5月下旬に送付しました)
*医療保険未加入の方(40歳以上)は、生活保護受給証等と、健診問診票(5月下旬に送付)を記入のうえ持参してください
陽実施内容については:保健センター ☎978-3511、受診券については:国民健康保険に加入の方 ☎963-9154、後期高齢者医療制度に加入の方 ☎963-9170

その後、平成18年には、介護を受けなければならぬ状態になる前の「予防」の大切さが注目され、その展開のため「地域包括支援センター」が市町村に設置されました。また、平成24年4月の制度改正では、おむね自宅から30分以内の日常生活圏域で、医療、介護、福祉サービスや生活支援サービス等、必要な支援が受けられる「地域包括ケアシステム」の実現が基本方針とされ、特に、医療と介護の連携強化が重要視されました。

今年4月の制度改正では、「団塊世代」が全員75歳以上の入の方 ☎963-9154、後期高齢者医療制度に加入の方 ☎963-9170

●**講座・教室**
◎**ロコモ予防チャレンジ教室(全3回)**
9月16日(水)・10月14日(水)・11月18日(水)、いずれも午前10時～正午 因①ロコモティブシンドロームについての講義 ②筋力トレーニングや体操の実演 ③体力測定 因市内在住で40歳以上の方20人 因運動のできる服装、運動靴、水分補給用の飲み物、タオル、電卓 申8月19日(水)から
◎**楽しく作っておいしく食べよう! 「男性料理教室」**
9月4日(金)、午前10時～午後1時 因ヘルスメイト(生活改善推進員)による講話と調理実習 因30人 費用400円 申8月7日(金)から

●**がん検診推進事業等(子宮頸がん乳がん大腸がん検診)**
対象の方に、子宮頸がん検診、乳がん検診、大腸がん検診の無料クーポン券を6月末に送付しました。無料クーポン券による乳がん検診の実施期間は8月31日(月)まで、子宮頸がん検診、大腸がん検診は11月30日(月)までです。実施期間終了間際は大変混みますので、早めに

●**越谷市特定健診等(集団)**
陽表1参照 因越谷市国民健康保険(40歳以上)・後期高齢者医療制度に加入の方、医療保険未加入の方、問診部分を記入したものを、保険証、昨年の健診結果(お持ちの方)、上履き(表1のの会場のみ) 申当日会場へ。なお、11月10日(火)まで、医療機関での個別健診も実施しています。どちらか一方を受診してください。
*受診券がないと受けられませんが(対象の方には受診券を5月下旬に送付しました)
*医療保険未加入の方(40歳以上)は、生活保護受給証等と、健診問診票(5月下旬に送付)を記入のうえ持参してください
陽実施内容については:保健センター ☎978-3511、受診券については:国民健康保険に加入の方 ☎963-9154、後期高齢者医療制度に加入の方 ☎963-9170

その後、平成18年には、介護を受けなければならぬ状態になる前の「予防」の大切さが注目され、その展開のため「地域包括支援センター」が市町村に設置されました。また、平成24年4月の制度改正では、おむね自宅から30分以内の日常生活圏域で、医療、介護、福祉サービスや生活支援サービス等、必要な支援が受けられる「地域包括ケアシステム」の実現が基本方針とされ、特に、医療と介護の連携強化が重要視されました。

今年4月の制度改正では、「団塊世代」が全員75歳以上の入の方 ☎963-9154、後期高齢者医療制度に加入の方 ☎963-9170

13面に続く

12面から続く
 ◎食の安心サロン「子どものおやつを通して学ぶ」食品表示と食品添加物」
 9月10日(木)、午前10時～11時30分 円講義、質疑応答。講師は埼玉県食品安全課職員 円乳幼児を持つ保護者20人 円筆記用具 円8月11日(火)から

◎市民健康教室(全9回)
 ＊食生活改善推進員と健康長寿サポーターの養成を兼ねます
 27日(木) 増林地区センター…

◎ヘルシークッキング「ワンコインで500キロカロリー定食を作ろう」
 8月17日(月)、午前10時～午後1時 円講義と調理実習 円24人 円500円 円8月6日(木)から

◎みんなで覚えよう！
 ハッポちゃん体操公開練習
 8月27日(木) 増林地区センター…

表2 市民健康教室日程表

日程	内容
1 8/26(水)	開講式、身体測定
2 9/2(水)	埼玉県立大学教授の佐藤雄二さんによる講話と実習「健康づくりと運動」
3 9/9(水)	ヘルスメイトの活動紹介と調理実習体験
4 9/16(水)	食生活講話
5 9/24(木)	獨協医科大学越谷病院医師の成瀬里香さんによる講演「生活習慣病予防～10年後の血管をまもるために～」
6 9/30(水)	あらかき歯科医院院長の新垣毅さんによる講演「最新歯科治療と歯周病について」
7 10/7(水)	こころの健康づくり講話実習「ハッポちゃん体操」
8 10/14(水)	講話「健康長寿サポーターになろう！」
9 10/21(水)	閉講式、身体測定

〈時間〉 午前10時～正午(3回目は午後1時まで)
 〈会場〉 保健センター

表3 認知症予防教室日程表

日程	時間	会場	内容	
9/3(木)	10:00～12:00	中央市民会館5階第2・3会議室	認知症予防概論教室の内容説明	
9/10(木)	10:00～11:30		グループ活動を通して認知症予防について学びます。早歩き体験、ウォーキングイベントの立案など	
9/17～11/12(毎週木曜日)			ウォーキングで脳力アップ	
11/19(木)				フォローアップ
1/21(木)				

* 〇は必須参加。グループワークとウォーキング実践の教室です

表4 「65歳からのいきいき元気教室」日程表

日程	内容
9/18(金)	健康チェック、オリエンテーション、保健師の講話
9/25(金)	講師による指導(体操やレクリエーションなど) 講師:安藤久代さん(介護予防運動指導員)
10/2(金)	
10/9(金)	
10/16(金)	
10/23(金)	講師による指導、まとめ

※いずれも時間は午後1時30分～3時



予防接種

装 8月10日(月)、午前9時から左記へ 円福祉推進課 963-9163

●麻しん風しん予防接種(2期)
 平成21年4月2日～22年4月1日生まれの方 円4月上旬に発送済みの個別通知に同封した予診票と母子健康手帳をお持ちのうえ、お早めにお受けください。公費で受けられる期間は8年3月31日までです

●日本脳炎予防接種について
 平成7年8月1日～19年4月1日生まれの方は、20歳の誕生日の前日まで日本脳炎の定期予防接種を受けられます。ご希望の方は母子健康手帳で不足回数を確認し、予防接種をお受けください。また、小学4年生以上で第1期の追加接種までお済みの方は、第2期の接種が受けられます。第2期の予診

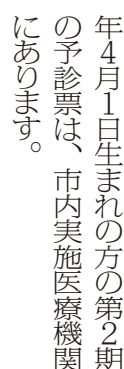

私たちと一緒に運動を始めてみませんか?

健康体操教室参加者募集 秋期(9～12月開催分)
 事前に電話での予約が必要ですが、「初めて参加する方」と「以前参加した方」によって申込み期間が異なりますのでご注意ください。

表5 健康体操教室日程表

会場	定員	日時	申込み期間	
			初めて参加する方	以前参加した方
埼玉県立大学 体育館	70人	9/3～10/22水曜日、全8回、10:00～11:30	8/19(水)～9/1(火)	8/26(水)～9/1(火)
総合体育館	70人	9/1～11/17 *9/22-29、10/27、11/3を除く火曜日、全8回、9:15～10:45	8/18(火)～8/27(木)	8/25(火)～8/27(木)
大相模地区センター	45人	9/16～11/11 *9/23を除く水曜日、全8回、13:30～15:00	8/20(木)～9/14(月)	8/27(木)～9/14(月)
桜井地区センター	45人	10/5～12/14 *10/12、19、11/16-23を除く月曜日、全7回、13:30～15:00	8/21(金)～10/1(木)	8/28(金)～10/1(木)

「以前参加した方」によって申込み期間が異なりますのでご注意ください。

時間 円健康チェック、健康講話、健康体操、ハッポちゃん体操 円市内在住のおおむね40歳以上で、毎回出席できる方(運動制限のない方) 円水分補給用の飲み物、タオル、室内用運動靴(総合体育館、埼玉県立大学) 円表の期間中の午前9時

午後5時15分に電話でスポーツ振興課へ
 ＊複数会場の参加はできません
 ＊健康チェックの結果によっては参加をお断りする場合があります
 円スポーツ振興課 963-9284



越谷市医師会
 蒲生天神橋クリニック
 ☎961-7800
 はせがわ 長谷川 浩一

MRI検査について

数年前までは原因も治療法もわからなかった病気が、医療の進歩にともない原因がわかるようになってきました。その一つの検査方法が放射線被爆のないMRI検査です。磁気と電波を使い体内の状態を断面像として描写するこの

検査により、頭部、頸部、腰部、各関節、腹部臓器などの診断が格段に進歩しました。肩、腰、膝、股関節の痛みの原因もMRI検査でわかるようになります。自覚症状のない脳梗塞が見つかった場合、その原因となる高血圧、糖尿病、

高脂血症の治療の必要性を患者さんに理解してもらえらる手段階の一つになりました。

頭部MRI検査では、くも膜下出血の原因となる未破裂脳動脈瘤が発見され、破裂、出血する前に治療することが可能になりました。十数年前までは未破裂脳動脈瘤を見つけては入院して脳血管カテーテル検査を行わなければなりませんでしたが、今では外来で20分程度の検査で済みます。このようにMRIのような検査機器の進歩により、私たちはたくさん情報

を簡単に得ることができ、病気の予防、治療に生かすことができるようになりました。

しかし、残念ながら歯や骨や心臓の手術(インプラント、人工関節、ペースメーカー植え込みなど)で体の中(頭、口、胸部、腹部など)に金属が入っているために検査が受けられない人が出てきています。ファッション感覚で入れた入れ墨のために検査が受けられないこともあります。金属、入れ墨はMRI検査中に発熱しやけどを起すことがあるからです。また、たとえ検査は受けられても金属の影響で画像が不鮮明になり診断でき

なくなることがあります。非常に残念なことです。

今後、このようなことのないように入れ墨は入れないこと、手術や歯の治療で体に金属を入れないならならないときは、主治医にMRI検査が可能な金属かどうか確認し必ずメモにしておくことが大切です。最近では、MRI検査が可能な金属で作られた治療器具が増えています。このような事態を避けるためにも、将来の自分のためにも、MRI検査が可能な治療器具で治療していただくよう主治医に確認してみてください。

保健所からの お知らせ

◆ひきこもり家族教室
 9月15日(火)、午後1時30分～3時30分 円市役所第三庁舎1階第1会議室 円臨床心理士の菊池礼子さんによる講話「ひきこもりの理解と対応について」。ひきこもりについて正しい知識や情報、対応方法等を学びます 円市内在住の方30人 円筆記用具 円8月18日(火)、午前9時から電話で左記へ 円精神保健支援室 ☎963-9214

協力ください 愛の献血

8月28日(金)、午前9時30分～11時30分 円市役所本庁舎1階ロビー 円保健総務課 ☎973-7530
 また、越谷レイクタウン献血ルーム(☎0120-1137-379)でも献血ができます。全血は午前10時～午後5時30分、成分献血は午前10時～午後4時30分。そのほかの献血できる場所は、日本赤十字社のホームページで検索できます。

こんにちは
すしがやさん
問広報広聴課
☎963-9117

はがきまたは市ホームページから申込みできます。現在、申込みから掲載まで約1年かかります

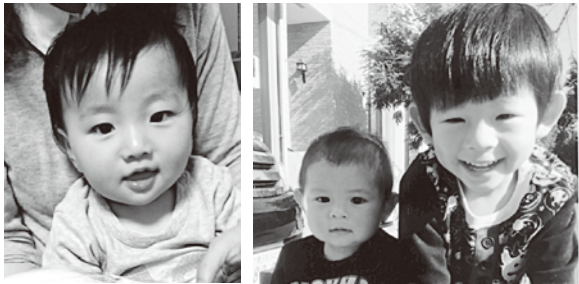

▲木下 璃大ちゃん (H26.4.25 レイクタウン) ▲鳥居 拓飛・悠輝ちゃん (H26.1.13・H23.2.21 南荻島)



▲足野 夏希・虎希ちゃん (H26.8.6・H23.2.6 恩間) ▲國分 陽太ちゃん (H24.10.11 赤山町) ▲鈴木 涼平ちゃん (H22.8.13 谷中町)



481回もんだい
(レベル★☆☆☆☆)

夏といえばプールに海、水遊びが楽しい季節だね。そこで今回は海の生き物に関する問題。海では体長が20~30mの世界最大の生き物が泳いでいるよ。それは次のうちのどれかな。

- ① ザトウクジラ
- ② シロナガスクジラ
- ③ マッコウクジラ

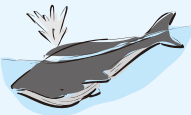

応募のしかた
8月14日(金)(消印有効)までにはがきに、こたえ・住所・氏名(ふりがな)・学校名・学年・広報(探検隊)などに取り上げてほしいことなどを書いて、☎343-8501越谷市役所「広報しがや子どもクイズ」係まで。正解者の中から10人(抽選)の方に記念品を送ります。当選者の発表は、記念品の発送をもってかえさせていただきます。

応募できる人
市内に住んでいる小・中学生
6月号の答え:大吉調節池
(応募11通 正解10通)

子どもニュース

東越谷小で漫才大会



息ぴったり「なんでやねん!!」に会場も大爆笑

7月8日、東越谷小学校で第一回東っ子漫才大会が開催されました。これは、コミュニケーション能力を高めることを目的に、授業の一環として漫才を取り入れた東越谷小が、大宮ラクーンよしもと劇場と協力したものです。当日は各クラスから選ばれたコンビやトリオが自慢のネタを披露。プロ顔負けのボケとツッコミに、会場は何度も大きな笑いに包まれました。また、若手お笑いコンビの「ピスタチオ」と「えんにち」も特別ゲストとして登場しました。大会を終えた子どもたちは「楽しかった」「もっと漫才をやりたい」と言葉のやり取りの楽しさを実感した様子でした。

あんなこと こんなこと こどもコーナー 教えて キク姉さん

しがや探検隊

④1熱中症に気をつけよう

キク姉さん 熱中症は、暑さで体の水分や塩分のバランスがくずれてしまい、体温の調節ができなくなることで起こる、さまざまな症状のことよ。気分が悪くなったり、頭がくらくらした



コバちゃん

コバちゃん 今日暑いな、コバトちゃん。南極に行きたいな。コバトちゃん そうね。天気予報で、今日は最高気温が35度になるって言うていたよ。キク姉さん コバちゃん、コバトちゃん、こういう暑い日は熱中症に気をつけてね。コバちゃん 熱中症って、よくテレビなどで聞かされて、どんなものなの? コバちゃん

コバちゃん どうして? キク姉さん わたしたちの体は、汗をかかなくて体温を下げているのだけれど、高齢者は汗をかきにくい。だから自分では気づかないうちに体に熱がたまって、熱中症になりやすいといわれているわ。それから、暑さを感じにくいから、水分をあまりとらないことも熱中症にな

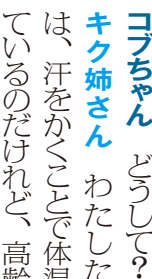

コバトちゃん

り、ひどいと倒れて意識を失ってしまふこともあるわ。コバトちゃん 熱中症って怖いのね。コバちゃん そうよ。特に高齢者や子どもは、熱中症になりやすいの。コバちゃん どうして? キク姉さん まず、汗をかかなくて大人に比べると未熟という点ね。それから、身長が低いことも理由のひとつよ。地面に近いほど気温は高くなるのだけれど、大人よりも小さい子どもは、暑い環境にさらされやすいの。



地面から近いほど気温は高くなります

コバちゃん ぼくたちが熱中症にならないためには、どうすればいいのかな? キク姉さん いくつかポイントがあるわ。まず1つ目は、水分をとること。のどが渇いたと感じなくても、こまめに飲むことがポイントよ。コバちゃん 暑いとたくさん汗をかかから、水分は大切ね。キク姉さん 2つ目は、外に出かけるときは帽子をかぶること。直射日光を防いでくれるわ。コバちゃん これからは麦わら帽子をかぶって出かけるようにしようかな! キク姉さん 3つ目は、休憩を



キク姉さん

子どもの熱中症予防のポイント

- ①のどが渇いたと感じる前に水分をとろう
- ②外に出かけるときは帽子をかぶろう
- ③こまめに休憩しよう
- ④体の調子がいつもと違うと感じたら、大人に言おう

とるようにすること。遊んでいるときは、夢中になってしまふけれど、休むことも大事よ。日陰で水分をとるながら休んでね。それから、気分が悪くなるなど体の調子がいつもと違うと感じたら、すぐに大人に知らせてね。熱中症に気をつけて楽しく夏を乗り切りましょう。コバちゃん はい!

(広告)

相続アドバイザーの弁護士による遺言・相続無料相談会実施中!



- ・遺産分割協議・調停に関すること
- ・遺言の作成に関すること
- ・遺留分の請求に関すること

無料相談は平日10:00~18:00に随時実施しています。

この広報に記載の条件は、この広報をご覧になった方のみのご案内です。受付の際に「広報しがやを見た」とお伝えください。 ※初めてご相談される方に限ります



あなたの身近な相談役として役立つことが私たちの喜びです。

相続無料相談会ご予約は [受付時間] 平日土曜日:10:00~18:00

048-940-3971

弁護士法人江原総合法律事務所 弁護士法人江原総合法律事務所 弁護士法人江原総合法律事務所 検索 埼玉県越谷市南越谷4-9-6 新越谷プラザビル2階 新越谷駅徒歩30秒

◆各種相談(祝日・年末年始を除く) 相談は無料です

相談名	日時など	会場	内容	問合せ先
市民相談(一般)	毎週月曜～金曜日、午前9時～午後4時30分(正午～午後1時を除く)	中央市民会館4階第1相談室	日常生活全般の相続、離婚、賠償など	くらし安心課 ☎963-9156
市民相談(交通相談)	毎週月曜・木曜日、毎月第1・3火曜日。午前9時～午後4時30分(正午～午後1時を除く)。事前にご連絡ください		交通事故による補償問題や手続きなど	
弁護士による法律相談(予約制)	毎週水曜・第1～第4金曜日、午後1時20分～4時20分(第2金曜日は午後4時～7時)、定員6人。12日(水)、14日(金)は休み 相談日の前日午後1時から電話のみで予約受付	中央市民会館4階第2相談室(第1水曜・金曜日は第4相談室)	日常生活の法律上の諸問題、交通事故による補償問題、手続きなどについて弁護士が応じます	埼玉司法書士会越谷総合相談センター ☎048-838-7472
司法書士法律相談(予約制)	毎週火曜・水曜・金曜日、午後1時～4時。毎週土曜日、午前10時～午後1時(予約は平日午前10時～午後4時)	埼玉司法書士会越谷総合相談センター(越ヶ谷2-8-22エースビル越ヶ谷2階)	裁判・その他法律、遺言・相続・登記、成年後見・家事事件、クレジット・サラ金、多重債務	福祉なんでも相談窓口 ☎963-9150
福祉なんでも相談	毎週月曜～金曜日、午前8時30分～午後5時15分。直接窓口へおいでください	福祉なんでも相談窓口(市役所本庁舎1階総合受付隣)	福祉に関する各種相談	生活自立相談「よりよい」 ☎963-9212
生活自立相談「よりよい」	毎週月曜～金曜日、午前9時～午後5時(電話予約優先)	市役所第三庁舎2階生活福祉課	生活にお困りの方の相談、自立に向けた支援	成年後見センターこしがや ☎966-2281
成年後見相談	毎週月曜～金曜日、午前8時30分～午後5時	中央市民会館1階 越谷市社会福祉協議会	成年後見制度の利用相談など	くらし安心課 ☎963-9156
税務相談(税理士)	毎月第1月曜日、午前10時～午後3時(正午～午後1時を除く)	中央市民会館4階第2相談室	税金関係全般について関東信越税理士会越谷支部の税理士が応じます	関東信越税理士会越谷支部 ☎962-6131
税務相談(税理士会越谷支部税務相談所)	毎週月曜・木曜日、午後1時～4時。事前にご連絡ください	税理士会越谷支部税務相談所(赤山町3-3-4草島商店3階、越谷税務署前)		
行政相談	毎月第2金曜日、午前10時～午後3時(正午～午後1時を除く)	中央市民会館4階第2相談室	行政上の諸問題について行政相談委員が応じます	くらし安心課 ☎963-9156
行政書士相談(埼玉県行政書士会越谷支部)	毎月第1金曜日、午前10時～午後3時(正午～午後1時を除く)		相続、遺言、金銭貸借等の書類の作成等について行政書士が応じます	
登記相談	毎月第1水曜日、午前9時～正午		法務局・裁判所に提出する書類について司法書士と土地家屋調査士が応じます	
不動産相談	毎月20日、午前10時～午後3時(正午～午後1時を除く)	埼玉県宅建協会越谷支部(市役所南側駐車場隣)	不動産について弁護士と相談員が応じます	埼玉県宅建協会越谷支部 ☎964-7611
マンション管理相談	毎月第3火曜日(予約は第2火曜日まで)、午後1時30分～4時30分	中央市民会館4階第4相談室	市内マンションの管理等について埼玉県マンション管理士会会員が応じます	建築住宅課 ☎963-9205
住宅リフォーム・耐震相談	毎月第3火曜日(予約は第2火曜日まで)、午前9時30分～11時30分		耐震診断、改修の技術的内容について埼玉建築士会・埼玉建築士事務所協会会員が応じます	
空き家・空き室・空き地相談	毎月第3木曜日、午後1時30分～3時30分	市役所本庁舎1階ロビー	空き家・空き室・空き地の対策や有効利用について	越谷市住まい・まちづくり協議会 ☎977-8889
消費生活相談	毎週月曜～金曜日、午前9時30分～午後3時30分(正午～午後1時を除く)	中央市民会館4階消費生活センター	商品やサービスの疑問や不審、訪問販売のトラブル、多重債務など	消費生活センター ☎965-8886
女性相談	毎週火曜・木曜・金曜・土曜・日曜日に電話相談、面接相談(要予約)を実施(相談時間はお問い合わせください)。相談受付は午前9時～午後5時(月曜日を除く毎日)	男女共同参画支援センター	生き方・パートナー相談(DV(配偶者等からの暴力)相談含む)	男女共同参画支援センター ☎970-7410 電話相談は ☎970-7415
人権相談	毎月第1・3木曜日、午後1時～4時 毎週月曜日、午前9時～午後4時	中央市民会館4階第4相談室 さいたま地方務局越谷支局	人権擁護委員が相談に応じます	人権・男女共同参画推進課 ☎963-9119 さいたま地方務局越谷支局総務課 ☎966-1337
内職相談	毎週火曜・木曜日、午前10時～午後3時30分(受付は午前10時～11時30分、午後1時～3時)	産業雇用支援センター 3階相談室	内職、あっせん、求人(仕事を出す方)	産業支援課 ☎967-4680
早期就職(キャリアコンサルタント)	毎週月曜～金曜日(月曜～水曜日は要予約)、午前9時～午後4時30分(正午～午後1時を除く)		早期就職に向けた総合的なコンサルティング	
労働相談(社会保険労務士)	毎週金曜日、午後1時～4時(受付は午後3時30分まで)		賃金、労災、雇用、厚生年金など	
経営相談(事業資金)	毎月第2水曜日、午後1時～4時(毎月第1水曜日までに要予約)	産業雇用支援センター二番館	中小企業者のための金融について	産業雇用支援センター二番館事務室 ☎967-2424
経営相談(創業・経営)	毎週月曜・水曜・金曜日、午前9時～午後4時(正午～午後1時を除く。要予約)。出張相談にも応じます		開業、経営、経営革新など	
職業相談	毎週月曜～金曜日、午前8時30分～午後5時15分(毎週火曜・木曜日は午後7時まで)。毎月第1・3土曜日、午前10時～午後5時	ハローワーク越谷	職業紹介・相談	ハローワーク越谷 ☎969-8609
雇用相談	毎週月曜～金曜日、午前8時30分～午後5時15分	越谷市教育センター(増林3-4-1)	求人受付・雇用保険(適用・給付)	越谷市教育センター ☎962-9300、962-8601
教育相談	毎週月曜～土曜日、午前9時30分～午後4時45分(電話相談の受付は午前9時～午後8時30分)、ハートコール(子ども専用電話相談)は ☎962-8500。メール相談:市ホームページで「教育相談」を検索		4歳～中学生の発達相談、就学相談、不登校、いじめなど	
青少年相談	毎週火曜・水曜・金曜日、午前9時～午後4時	青少年相談室(越谷市教育センター内)	青少年の非行、家庭内暴力、いじめなど	青少年相談室 ☎964-0272
家庭児童相談	毎週月曜～金曜日、午前9時～午後4時(正午～午後1時を除く)	中央市民会館4階第6相談室	18歳までのしつけや習慣、不登校、いじめ、非行、家族関係など(電話相談可)	家庭児童相談室(子育て支援課) ☎964-2111

〈広告〉

アパートやマンションなどの賃貸経営に取り組みたい方、これから大家さんになろうという方が安心して集まれるコミュニティです。

あなたも 一歩先行く 大家さんになりませんか?

人口減少・少子高齢化・空家対策・相続対策・一括借上げアパート建築の問題・リフォームトラブル・税務対策・入居トラブル等。賃貸業界は、今後ますます厳しい時代に入ります。そんな中でも、仲間を作り知識や情報を共有化しあい、立ち向かっていく為に設立したコミュニティです。

☎(048)999-6252 KOL Koshigaya Oya Labo
越谷大家塾 検索

第39・40回 お住まいの塗り替えをする前に、聞きたい!知りたいたい!予備知識!

市民講座「塗り替えセミナー」開催!!

「失敗しない外装リフォーム」をテーマに優良業者の選び方や一般的な適正価格などを、分かりやすくお伝えします。

8/8 (土) 中央市民会館 第8会議室 埼玉県越谷市越谷4-1-1 時間 開始10:00～終了12:00

8/22 (土) 北部市民会館 第1会議室 埼玉県越谷市恩間181-1 時間 開始10:00～終了12:00

●セミナー講師 一般社団法人 市民講座運営委員会 認定講師 中村 友昭 氏

次回開催予定 次回の「屋根・外壁塗り替えセミナー」は9月の開催を予定しております。

お申し込みはこちら ☎0120-605-586 主催 一般社団法人市民講座運営委員会 | 東京都千代田区富士見1-6-1-10F 協賛 プロタイムズ越谷店 ジャパンテック株式会社 | 埼玉県越谷市大房974-4

お問い合わせ・資料請求(送料無料) 048-946-1678

獨協大学オープンカレッジ

獨協大学エクステンションセンター 〒340-0042 埼玉県草加市学園町1-1

昨年度のオープンカレッジの受講生は3,129人。13歳から91歳までのさまざまな方が学ばれました。

10月開講 65講座

松原団地駅西口徒歩5分

Word Excel 歴史遺産 Business English 百人一首 TOEIC® 中東音楽銀行 漢方文章の書き方 コーチング 語学5言語など

どなたでも受講できます

日本国憲法の誕生 同時通訳 プラトンの生涯と思想 朗読 香道 パウハウス1919-1933 地域の環境を考える ソロー おいしいメキシコ 和文の基本 ヨガ 身近にある自然科学 能 英語で伝える日本文化 古文書

不動産に関する無料相談!!

【日時】平成27年8月20日(木) 10:00～15:00
【場所】越谷市越ヶ谷2-8-23 3階(越谷市役所前)

★ご来所頂き、弁護士・相談員による無料相談です。

不動産無料相談所

(公社)埼玉県宅地建物取引業協会 越谷支部

問合せ TEL 048-964-7611 お気軽にご相談ください。

NPO法人「家族の看取り支援の会」終活セミナー シリーズ 第1弾 無料!

■と き: 8月21日(金) 10時30分より
■と ころ: 越谷市市民活動センター 越谷駅東口徒歩1分 越谷ツインシティBシティ5階

■テーマ: 終末期から葬儀まで
■講 師: 終活業界初の看取り士・終活カウンセラー 西本 淳弥

お気軽に 電話下さい ☎048-967-5721

NPO法人「家族の看取り支援の会」 事務所/越谷市赤山本町1-1

終活セミナー 9月25日(金) 10時30分より 第2弾は → テーマ: 「在宅療養」について

全校生徒約900人が万引きの犯罪性を学ぶ



講師の話を真剣に聞く生徒たち

7月7日、栄進中学校で万引き防止フォーラムが開催されました。これは越谷市販売防犯連絡協議会、埼玉県警察本部、越谷警察署が協力し、生徒に万引き防止を啓発するものです。2部に分かれた前半は全校生徒を対象に万引き防止教室が行われ、後半は3年生を対象としたグループ討議。クラスごとに聞いた警察官や小売店主の話に基づき、万引きの諸問題についてグループで意見を出し合います。生徒は「もし誘われることがあっても、きっぱり断ります。万引きは周囲の人も困らせることがよくわかりました」と話していました。

栄進中学校で万引き防止フォーラム



AR試行中!「ガーヤちゃんAR」マークがある記事の写真はスマホアプリ「Aurasma(オーラズマ)」を使うと動き出すよ! Aurasmaをインストールして「越谷市チャンネル」をフォローするだけ! 詳しくは右のバーコードから市ホームページを見てね!



スターメインなどに25万人が酔いしれる



花火大会のフィナーレ。大きな柳型の花火に来場者はくぎづけ

7月25日、中央市民会館東側の葛西用水中土手で、毎年恒例の越谷花火大会が開催されました(越谷市観光協会主催、越谷市・越谷市商工会・越谷青年会議所・越谷市民まつり実行委員会・越谷市商工会青年部後援)。

会場周辺には、猛暑にもかかわらず、家族連れや友人、恋人同士など、花火を見ようと多くの来場者が詰めかけ、大にぎわい。打ち上げが始まると、間近で咲く大輪の花に歓声や感嘆のため息が止まりません。この日、約25万人が約5000発の花火を楽しみ、越谷の夜を堪能しました。

夏の風物詩 越谷花火大会

目指せ!ネギづくりのスペシャリスト

就農・農業後継者育成支援事業 第一期生研修開講式

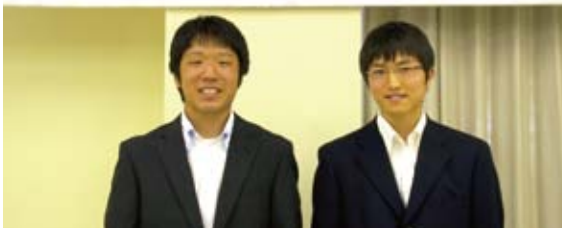

やる気みなぎる研修生の齊藤さん(左)、本多さん(右)

7月1日、農業技術センターで、新規就農・農業後継者育成支援事業の第一期生研修開講式が行われました。この事業は、市内ネギ農家の協力を得て、ネギづくりのスペシャリストとなる人材の育成を目的としています。研修生に選ばれた本多正隆さん、齊藤史弥さんの2人は、この日から2年間、ネギの栽培・出荷・流通・販売の知識習得のための研修を受講し、市内での就農を目指します。

研修生を代表して、本多さんは「技術力や経営力を身につけ、立派なネギ農家を目指して頑張ります」と抱負を語りました。

ネギ農家の育成研修を開講

協働のまちづくりを進める



自分らしく暮らせるまちづくりのために

7月3日、男女共同参画支援センターで「何でも話そう」市長とふれあいミーティングが開催されました。市では、男女の権利が尊重され、それぞれの個性と能力が十分に発揮できるまちづくりを目指して、平成17年7月から「越谷市男女共同参画推進条例」を施行し、今年で10年目となります。当日は、市長が市民の皆さんと男女共同参画について意見交換を行いました。参加者は「若い世代が子育てと地域社会の活動を両立できるように努めるまちづくりを進めて、住みやすいまちにしていきたい」と話しました。

市長とふれあいミーティング

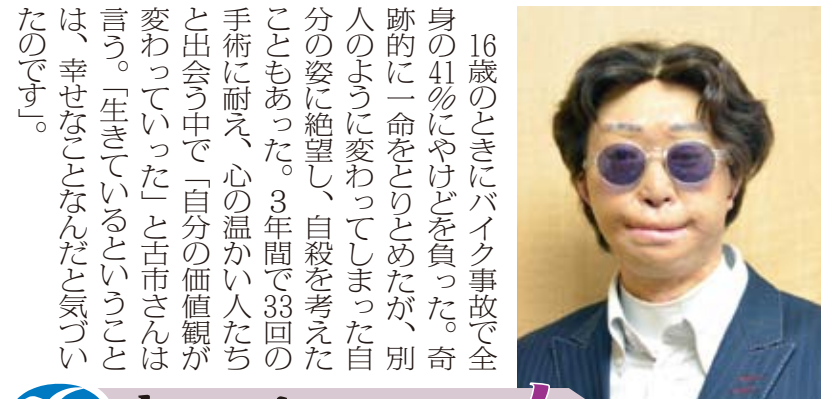

16歳のときにバイク事故で全身の41%にやけどを負った。奇跡的に一命をとりとめたが、別人のように変わってしまった自分の姿に絶望し、自殺を考えたこともあった。3年間で33回の手術に耐え、心の温かい人たちがと出会う中で「自分の価値観が変わっていった」と古市さんは言う。「生きていくということには、幸せなことなんだと気づいたのです」。

古市さんが講演活動を始めたのは15年前。「生きるのがつらい」と思っている方が、私の話で希望を見つけてくれたらうれしい。これまで講演した回数は700回を超える。「皆さんに、生きていくことは幸せなことだと気づいてほしい。そう気づくことで周りの人に思いやりを持って接することができます。そんな温かい社会をつくるのが私の夢なんです」。

わがまちこの人

ふるいち よしお
古市 佳央さん
(越ヶ谷)

10代の頃に重度のやけどを負いながらも奇跡的に回復。社会復帰を果たした後、全国講師オーディション2013で自身の体験を講演し、グランプリを受賞、日本の講師となった。

テレビ広報番組



〈8月放送の主な内容〉

- ・ニュース：熱中症対策について/5年に一度の国勢調査が開始
- ・特集：わがまち発見! 匠の一品
- ・ズームアップ：こしがやブランド「越谷ろまんず」が新規認定

- テレビ埼玉 8月15日(土)・16日(日) 9:30~
- J:COM越谷 8月17日(月)~23日(日) 9:00~20:00(23日は21:00~)
- YouTubeでもご覧になれます 「citykoshigaya」で検索 問広報広聴課 ☎963-9117



特集より

市政・防災情報をメール配信 越谷シティメール配信サービス



〈広告〉

文教大学

市民フォーラム

文学作品をリアルに読み解く手がかかり
—作者が触れた暮らし・自然・歴史—

日時：9月19日(土)
13:00~15:00

会場：文教大学 越谷キャンパス

定員：200名(申込順・定員になり次第締め切ります)

*パンフレットを請求の上、お申込みください

市民フォーラムは参加無料です

オープンユニバーシティ

大学で気軽に学ぶ

秋期受講生募集

【特別講座】 大学図書館を使ってみよう/マジック講座/手話会話(初級・上級)

【パソコン】 インターネットクラウド講座/情報デザイン講座

【教養】 植物観察/植物学/臨床心理学/すっきり爽快体操教室

健康講座/戦争における命を考える/安倍晴明/夏目漱石 論語を読む/朗唱を楽しむ/谷川俊太郎/ひらがなの魅力

【趣味】 囲碁/デジタルカメラ/書に親しむ/ペン字/ヨガ/フラメンコ/フラダンス/氣功/太極拳他

【語学】 英会話(基礎・中級・上級会話/シニア他) 旅行英語/英語発音の基礎/中国語/韓国語

【資格取得】 日商簿記対策/TOEIC対策

▶外国人のための日本語講座(基礎~中級レベル)

まずは資料をご請求ください

0120-160-449 (固定電話のみ)

TEL.048-974-8811 (代表)

文教大学生涯学習センター

東武スカイツリーライン北越谷駅 徒歩10分
〒343-8511 越谷市南菟島3337 FAX. 048-974-8878

kshougai@stf.bunkyo.ac.jp

文教 生涯 検索