



お知らせ版

### 今号の主な内容

- 埼玉県コバトン健康マイレージ.....②
  - 5月は自転車マナーアップ強化月間.....③
  - レイクタウン防災フェス2017.....⑧
  - お子さんの就園・就学を援助しています...⑩
- \*今号にはクラブ・サークルの会員募集・催し案内とタウン情報「ふれあいラウンジ」を折り込んでいます

発行/越谷市 ☎343-8501 埼玉県越谷市越ヶ谷4-2-1 ☎964-2111(代表) ☎965-6433  
<http://www.city.koshigaya.saitama.jp/> \*広報紙は市ホームページからもご覧になれます 編集/広報広聴課



5月21日(日) オープン

## 新 観光物産拠点施設 ガーヤちゃんの 蔵屋敷

日光街道の宿場まち「越ヶ谷宿」の玄関口でもある越谷駅東口に、新たな越谷の魅力発信する観光物産拠点施設「ガーヤちゃんの蔵屋敷」が5月21日(日)、午前10時にオープンします。外観は江戸時代の蔵をイメージし、こしがやを「案内する」「食する」「持ち帰る」「体験する」などをコンセプトに、本市の魅力を外内に発信します。

## 蔵屋敷

所在地: 弥生町505-2 (越谷駅東口北側高架下)  
 営業時間: 午前9時~午後8時  
 ・販売コーナー 午前9時~午後7時  
 ・飲食コーナー 午前10時~午後8時  
 ・鉄道ジオラマコーナー 午前10時~午後6時  
 ・体験コーナー 午前10時~午後5時  
 休館日: 月2回、年末年始  
 問(一社) 越谷市観光協会 ☎971-9002



### ガーヤちゃんの蔵屋敷は見どころいっぱい!

テーマ性やアトラクションの要素を持たせ、こしがやブランド認定品などの食を中心に、四季折々のイベントや水と緑の豊かな水辺空間、伝統的地場産業などの魅力を提供します。



越谷産イチゴを使ったスイーツ「いちご雪」や「ガーヤちゃんのロングポテト」などのご当地グルメを提供します

### こしがやを食する

### こしがやを案内する



巨大ジオラマで南越谷阿波踊りや越谷花火大会、田んぼアートなどの「こしがや」の魅力を再現しました。浅草から日光・鬼怒川までを鉄道模型(Nゲージ)で案内します



せんべいの手焼き体験やだるまの絵付け体験、さらには地域の逸品の実演販売などを行います

### こしがやを体験する



こしがやブランド認定品やガーヤちゃんグッズのほか、阿波踊りで交流のある徳島市や日光街道の連携都市などの人気商品を販売します

### こしがやを持ち帰る

### ワクワクのこしがやをお届けします!

オープン初日の5月21日(日)は、せんべいの手焼き体験・実演販売のほか、こしがやブランド認定品の「こめ油」を使った春の山菜てんぷらの実演販売を行います。

27日(土)以降は、越谷ふありの実演販売やだるまの絵付け体験など、「こしがや」の魅力を感じられるコンテンツを展開していきます。開催日時や内容などは(一社)越谷市観光協会へお問い合わせください。

スマートフォンやパソコンで  
 災害情報を受信  
**「Yahoo! 防災速報」**  
 市からの情報配信を始めました



備・高齢者等避難開始、避難勧告、避難指示(緊急)などの情報を配信する予定です。スマートフォンで利用できるアプリ版と、パソコンや携帯電話にメールでお知らせするメール版があります。  
**〈アプリの導入方法〉**  
 iPhoneの方は「App Store」、Androidの方は「Google Play」からダウンロードできます。ダウンロード後は、下記の記事には、下記の二次元コードからもアクセスできます。



市は、市民の皆さんへ、災害に関する情報をより早く、より多くの手段でお届けするため、Yahoo! (株)の提供するサービス「Yahoo! 防災速報」での情報配信を始めました。

「Yahoo! 防災速報」は、緊急地震速報や避難情報、豪雨予測などをお知らせするサービスです。市でもこのサービスを通じて、風水害などの注意、市内の道路通行止め、避難所の開設、避難準備

越谷市の情報を発信したい場合は、初期設定画面の「地域の設定」で越谷市を設定してください(設定は後から変更することもできます)。

☎広報広聴課 ☎963-1191

### 今号から「市議会だより」を折り込んでいます

皆さんにより手軽にご覧いただけるよう、今号から「市議会だより」を広報こしがやお知らせ版5月号・8月号・11月号・2月号に折り込みます。広報こしがやお知らせ版とともに市内の公共施設や駅、金融機関などにも置いてあります。

「市議会だより」は議案審査の状況や議会についての情報などをお知らせするため、



越谷市議会定例会ごとに発行しています。  
 議会事務局 ☎963-1192

市内在住の18歳以上の方なら  
どなたでも申し込みOK!



埼玉県マスコット「コバトン」

# 歩いて 貯めて 賞品ゲット 埼玉県コバトン健康マイレージ

## ～楽しく続けられるウォーキング、始めませんか?～



参加無料  
(注)一部実費を負担いただきます。

スマートフォン  
からも  
参加可能

埼玉県マスコット「さいたまっち」

埼玉県コバトン健康マイレージとは、歩数計を使ったウォーキングを通してポイントを貯めることで、楽しく健康づくりを進めていただくサービスです。

市内の公共機関や協賛店舗等に設置されているタブレット端末に歩数計をかざすと、マイページやアプリで歩数データを見ることができます。歩数に応じてポイントが獲得でき、ポイントに応じて抽選で賞品が当たります。

歩数の測定は、専用の歩数計やウェアラブル活動量計(ムーヴバンド2。手首に装着できるタイプ)、コバトン健康アプリの3種類から選ぶことができます。

### どんどんポイントを貯めよう!

埼玉県コバトン健康マイレージに参加すると2種類のポイントが貯まります。

埼玉県から付与されるポイント

1日の歩数やタブレット端末へのデータ送信等によりポイントが獲得できます。貯まったポイント数により、県内の特産品や協賛企業のすてきな賞品が当たる抽選に参加できます。

越谷市から付与される所属ポイント

月間の平均歩数のほか、健康

づくりのための教室に参加したり、市のがん検診等を受けることでポイントが獲得できます。

貯まったポイント数により、市の特産品等が当たる抽選に参加できます。詳しくは、市ホームページでお知らせします。

〔申込み〕▽郵送:必要事項を記入した申込書と健康保険証のコピーを事務局へ。申込書は、保健センター等、下表のタブレット端末設置場所配布しているほか、コバトン健康マイレージ事務局ホームページから印刷できます。

※郵送でのお申し込みの場合、測定方法は歩数計のみになります。

▽インターネット:コバトン健康マイレージ事務局ホームページ(左記の二次元コードからアクセスできます)の「WEB申込み」画面で必要事項を入力。健康保険証貼付用台紙に保健証のコピーを貼り、事務局へお送りください。

※インターネットでのお申し込みの場合、測定方法を歩数計、ムーヴバンド2、コバトン



### まずは参加登録!



### ご注意ください

- 歩数計またはムーヴバンド2は、お申し込みから4週間程度でお届けします(インターネットからお申し込みの場合は、健康保険証のコピーをお送りいただいた後の発送となります)
- 送料494円(税込み)は、申込者負担となります。受け取り時に配送事業者へお支払いください
- お申し込み状況によってはさらにお時間をいただく場合があります
- インターネットでのお申し込み登録後、4週間経過しても健康保険証のコピーが事務局に届かなかった場合、自動的に申し込み取り消しとなります(コバトン健康アプリを使用される方はサービス停止となります)
- 市が配布する歩数計およびムーヴバンド2の台数には限りがあります
- 健康保険証をお持ちでない方は、市民健康課(☎978-3511)へご相談ください

### 市内のタブレット端末設置場所

保健センター	「ふらっと」がもう	ドコモショップ越谷店
越谷市役所	老人福祉センターくすのき荘*	ドコモショップ南越谷店
荻島地区センター*	老人福祉センターゆりのき荘*	ドコモショップ越谷弥十郎店
大相模地区センター	老人福祉センターひのき荘*	ドコモショップせんげん台店
北部市民会館	県民健康福祉村	ドコモショップイオンレイクタウン店
南部出張所	* 埼玉りそな銀行北越谷支店*	*印の施設には、5月中に順次設置します。
市立図書館	* 武蔵野銀行越谷支店 *	

健康アプリからお選びください  
\*ムーヴバンド2、コバトン健康アプリのご利用には、スマートフォンが必要ですが、必ず事前にホームページで対応機種をご確認ください  
〒330-0909 さいたま新都心郵便局私書箱159号 ☎0570-035810 (日曜日、祝日、年末年始を除く。午前9時~午後5時)

## 人事



市の4月1日付け人事異動の主な内容は次のとおりです(部長級。〔 〕内は、旧職名)。

- ▽市長公室長(市長公室政策担当部長) 宇田川満 ▽市長公室政策担当部長(子ども家庭部副参事(兼)子育て支援課長) 高橋成人 ▽行財政部課長(行財政部参事(兼)財政課長) 利根川敏彦 ▽行財政部参事(兼)財政課長(東埼玉資源環境組合事務局副参事(兼)総務課長(兼)議事事務局局長) 永福徹 ▽総務部長(兼)選挙管理委員会事務局(行財政部長) 小船敬作
- ▽市民協働部長(環境経済部部長) 長柄幸聖 ▽子ども家庭部(兼)青少年課長) 渡邊浩秀 ▽保健医療部長(保健医療部副部長(兼)地域医療課長) 新井厚美 ▽環境経済部長(環境経済部副部長(兼)環境政策課長) 鈴木正明 ▽環境経済部参事(兼)産業支援課長(環境経済部副参事(兼)産業支援課長) 新方和明 ▽越谷市立病院副院長(兼)整形外科部長(越谷市立病院副院長(兼)整形外科部長(兼)リハビリテーション科部長) 大野隆一 ▽越谷市立病院診療部副診療部長(越谷市立病院診療部診療部門麻酔科部長) 伊藤雄策 ▽越谷市立病院診療部診療部門麻酔科部長(越谷市立病院診療部診療部門麻酔科部長) 伊藤雄策 ▽越谷市立病院診療部診療部門麻酔科部長(越谷市立病院診療部診療部門麻酔科部長) 伊藤雄策
- ▽市立診療部門麻酔科副部長 林健児 ▽越谷市立病院診療部中央診療部門リハビリテーション科部長(越谷市立病院診療部診療部門整形外科副科部長) 久保田光昭 ▽越谷市立病院看護部副看護部長(越谷市立病院看護部副看護部長) 青木徳子 ▽越谷市立病院事務部長(越谷市立病院事務部副部長(兼)医事課長) 野口利昭 ▽会計管理者(兼)出納課長(越谷・松伏水道企業団事務局局長) 清水秀樹 ▽監査委員事務局局長(兼)監査課長(福祉部副部長(兼)福祉推進課長) 笹野佳代子 ▽越谷・松伏水道企業団事務局局長(都市整備部副参事(兼)都市計画課長) 鈴木功
- ▽3月31日付退職者  
▽瀧田賢(市長公室長) ▽青山雅彦(総務部長(兼)選挙管理委員会事務局局長) ▽横溝勉(総務部参事(兼)工事検査課長) ▽荒井隆之(市民協働部長) ▽斎藤美子(子ども家庭部長) ▽大武孝夫(保健医療部長) ▽野本由美子(越谷市立病院副院長(兼)看護部長) ▽石倉聡(越谷市立病院診療部診療部門放射線科部長) ▽野口晃利(越谷市立病院事務部長) ▽杉野文雄(会計管理者(兼)出納課長) ▽日下部行雄(学校教育部参事(兼)学校管理課長) ▽諸井広忠(監査委員事務局局長(兼)監査課長(兼)公平委員会事務局局長)

### 公募委員を募集します

#### ◆青少年問題協議会委員

囚青少年の指導、育成、保護および矯正に関する総合的施策の樹立について必要な事項の調査・審議を行います。会議は平日日中、年2回程度を予定。任期は2年間(委嘱は7月予定) 囚次のすべてに該当する方6人以内。①市内在住・在勤・在学または市内で活動している満18歳以上の方 ②市のほかの審議会等の公募委員でない方 ③5月1日(月)〜23日(火)(土曜・日曜日、祝日を除く。午前8時30分〜午後5時15分)(必着)

#### ◆男女共同参画推進委員会委員

囚男女共同参画の推進に関する重要事項などについて、調査・審議等を行います。会議は年4回程度を予定。任期は7月から2年間 囚次のすべてに該当する方3人。①市内在住・在勤・在学または市内で活動している満18歳以上の方 ②市のほかの審議会等の公募委員でない方 ③5月31日(水)(土曜・日曜日、祝日を除く。午前8時30分〜午後5時15分)まで(必着)に、住所・氏名・生年月日・性別・電話番号・職業等・応募動機を記入した書類と「私が考えるこれからの青少年健全育成について」をテーマにした小論文

#### ◆越谷市保健衛生審議会委員

囚市民の健康づくりや医療に関することなどについて審議を行います。会議は平日夜間、年2回程度を予定。任期は8月1日から2年間 囚次のすべてに該当する方5人程度。①市内在住・在勤・在学または市内で活動している満18歳以上の方 ②市のほかの審議会等の公募委員でない方 ③6月15日(木)(土曜・日曜日、祝日を除く。午前8時30分〜午後5時15分)まで(必着)に、住所・氏名・年齢・性別・電話番号を記入した書類と「男女共同参画を推進するための取り組みについて」をテーマにした作文(800字以内。様式自由)を直接または郵送で左記へ。結果は本人に通知します。提出書類は返却しません 囚青少年課(第二庁舎2階) ☎9633-9308

### 6月の市民課の休日窓口は6月4日(日)です

文(800字以内。様式自由)を直接または郵送・メールで左記へ。結果は本人に通知します。提出書類は返却しません 囚人権・男女共同参画推進課(第二庁舎3階) ☎9633-9113、☎10015500@city.ko-shigaya.saitama.jp

#### ◆環境審議会委員

囚越谷市環境管理計画や環境の保全・創造などについて調査・審議等を行います。会議は平日日中、今年度は1回開催予定。任期は7月1日から2年間 囚次のすべてに該当する方3人。①市内在住・在勤・在学または市内で活動している満18歳以上の方 ②市のほかの審議会等の公募委員でない方 ③5月1日(月)〜26日(金)(土曜・日曜日、祝日を除く。午前8時30分〜午後5時15分)(必着)に、住所・氏名・年齢・性別・電話番号・職業・環境保全に関する活動歴を簡潔にまとめた書類と「越谷市の環境について」をテーマにした作文(800字以内)を直接または郵送で左記へ。結果は6月末ごろ本人に通知します。提出書類は返却しません 囚環境政策課(第三庁舎4階) ☎9633-91803

#### ◆住宅の耐震診断・耐震改修費用の一部を助成します

〈対象〉 昭和56年以前に建築された次の建物。①2階以下の木造一戸建て住宅 ②3階以上で延べ面積1000平方メートル以上の分譲マンション

#### ◆越谷市保健衛生審議会委員

囚市民の健康づくりや医療に関することなどについて審議を行います。会議は平日夜間、年2回程度を予定。任期は8月1日から2年間 囚次のすべてに該当する方5人程度。①市内在住・在勤・在学または市内で活動している満18歳以上の方 ②市のほかの審議会等の公募委員でない方 ③6月15日(木)(土曜・日曜日、祝日を除く。午前8時30分〜午後5時15分)まで(必着)に、住所・氏名・年齢・性別・電話番号を記入した書類と「男女共同参画を推進するための取り組みについて」をテーマにした作文(800字以内。様式自由)を直接または郵送で左記へ。結果は本人に通知します。提出書類は返却しません 囚人権・男女共同参画推進課(第二庁舎3階) ☎9633-9113、☎10015500@city.ko-shigaya.saitama.jp

#### ◆環境審議会委員

囚越谷市環境管理計画や環境の保全・創造などについて調査・審議等を行います。会議は平日日中、今年度は1回開催予定。任期は7月1日から2年間 囚次のすべてに該当する方3人。①市内在住・在勤・在学または市内で活動している満18歳以上の方 ②市のほかの審議会等の公募委員でない方 ③5月1日(月)〜26日(金)(土曜・日曜日、祝日を除く。午前8時30分〜午後5時15分)(必着)に、住所・氏名・年齢・性別・電話番号・職業・環境保全に関する活動歴を簡潔にまとめた書類と「越谷市の環境について」をテーマにした作文(800字以内)を直接または郵送で左記へ。結果は6月末ごろ本人に通知します。提出書類は返却しません 囚環境政策課(第三庁舎4階) ☎9633-91803

#### ◆住宅の耐震診断・耐震改修費用の一部を助成します

〈対象〉 昭和56年以前に建築された次の建物。①2階以下の木造一戸建て住宅 ②3階以上で延べ面積1000平方メートル以上の分譲マンション

#### ◆越谷市臨時給付金コールセンター

市では、臨時福祉給付金(経済対策分)の申請を受け付けています。給付金の支給対象と思われる方には、3月上旬ごろに申請関係書類をお送りしていただきますので、お早めにご申請ください。

#### ◆越谷市臨時給付金コールセンター

192(土曜・日曜日、祝日を除く。午前8時30分〜午後5時15分) 囚臨時福祉給付金室 ☎9633-9194

埼玉県など九都県市では、「自転車も のれば車の なかまわり」をスローガンに、5月を自転車のマナーアップ強化月間として自転車の事故防止の強化を図っています。近年、自転車関係する事故が増え、自転車どうしによる交通死亡事故も発生しています。自転車に乗るときは、「自転車安全利用五則」を守り安全に利用しましょう。また、歩行者や車の運転者も自転車のルールを知り、お互いに安全を心がけましょう。

#### 自転車安全利用五則

- 一 自転車は、車道が原則、歩道は例外
- 二 車道は左側を通行
- 三 歩道は歩行者優先で、車道寄りを徐行

### 5月は自転車マナーアップ強化月間

## 安全のために交通ルール & マナーを守りましょう



#### 四 安全ルールを守る

- ・ 飲酒運転、二人乗り、並進の禁止
- ・ 夜間はライトを点灯
- ・ 交差点での信号遵守と一時停止・安全確認

#### 五 子どもはヘルメットを着用

五 子どもはヘルメットを着用

#### 放置自転車はやめましょう

一 乗り場、商店前などに迷惑な放置自転車がよく見られます。これらは通行の妨げとなるばかりか、倒れて歩行者にけがを負わせたり、消防や救急活動などの妨げになります。駅前広場等は誰も利用する場所です。駅等を利用する場合は、人に迷惑をかけないように、駐輪場を利用しましょう。また、自転車には防犯登録をし、鍵を二重にかけるなど盗難防止を心がけましょう。

囚くらし安心課 ☎9633-91805

### 市長とふれあいミーティング

～訪問を希望する団体を募集～

高橋市長が団体や企業の皆さんの日頃の活動の場を訪問し、懇談を行います(時間は全体で90分程度)。

囚①子育て、教育、環境などさまざまな分野で特色ある活動を行っている市民活動団体など ②「しがやブランド認定品」の認定を受けること

囚①子育て、教育、環境などさまざまな分野で特色ある活動を行っている市民活動団体など ②「しがやブランド認定品」の認定を受けること

囚①子育て、教育、環境などさまざまな分野で特色ある活動を行っている市民活動団体など ②「しがやブランド認定品」の認定を受けること

囚①子育て、教育、環境などさまざまな分野で特色ある活動を行っている市民活動団体など ②「しがやブランド認定品」の認定を受けること

囚①子育て、教育、環境などさまざまな分野で特色ある活動を行っている市民活動団体など ②「しがやブランド認定品」の認定を受けること

囚①子育て、教育、環境などさまざまな分野で特色ある活動を行っている市民活動団体など ②「しがやブランド認定品」の認定を受けること

囚①子育て、教育、環境などさまざまな分野で特色ある活動を行っている市民活動団体など ②「しがやブランド認定品」の認定を受けること

囚①子育て、教育、環境などさまざまな分野で特色ある活動を行っている市民活動団体など ②「しがやブランド認定品」の認定を受けること

囚①子育て、教育、環境などさまざまな分野で特色ある活動を行っている市民活動団体など ②「しがやブランド認定品」の認定を受けること

囚①子育て、教育、環境などさまざまな分野で特色ある活動を行っている市民活動団体など ②「しがやブランド認定品」の認定を受けること

囚①子育て、教育、環境などさまざまな分野で特色ある活動を行っている市民活動団体など ②「しがやブランド認定品」の認定を受けること

囚①子育て、教育、環境などさまざまな分野で特色ある活動を行っている市民活動団体など ②「しがやブランド認定品」の認定を受けること

囚①子育て、教育、環境などさまざまな分野で特色ある活動を行っている市民活動団体など ②「しがやブランド認定品」の認定を受けること

囚①子育て、教育、環境などさまざまな分野で特色ある活動を行っている市民活動団体など ②「しがやブランド認定品」の認定を受けること

囚①子育て、教育、環境などさまざまな分野で特色ある活動を行っている市民活動団体など ②「しがやブランド認定品」の認定を受けること

囚①子育て、教育、環境などさまざまな分野で特色ある活動を行っている市民活動団体など ②「しがやブランド認定品」の認定を受けること

囚①子育て、教育、環境などさまざまな分野で特色ある活動を行っている市民活動団体など ②「しがやブランド認定品」の認定を受けること

囚①子育て、教育、環境などさまざまな分野で特色ある活動を行っている市民活動団体など ②「しがやブランド認定品」の認定を受けること

# 税・国保のお知らせ

## ◆納税通知書をお送りします

平成29年度分の固定資産税・都市計画税、軽自動車税の納税通知書と納付書を5月8日(月)に発送します。コンビニエンスストアでも納付できます。年税額・納期・各期別納付額をご確認のうえ、納期内の納税をお願いします。

なお、口座振替をご利用の方には納税通知書のみをお送りします。その場合、期別(月別)納付する方はそれぞれの税目ごとに各納期の末日(月末日。月末日が土曜・日曜日、祝日の場合は翌月初めの平日)に、全期(全月)前納する方は1年分を一括して年度当初の納期の末日に、それぞれ指定の口座から振替納税されます。

**◆個人市・県民税の特別徴収額の通知書をお送りします**  
平成29年度の個人市・県民税を給料から差し引きで納付される方の税額通知書を、5月15日(月)に勤務先へ発送する予定です。通知書は勤務先からお受け取りください。

**◆市・県民税の課税(非課税)証明書について**  
平成29年度(28年分)の市・県民税課税(非課税)証明書の

交付の開始は、次のとおりです。▽給与からの特別徴収(差し引き)の方…5月15日(月)▽普通徴収の方…6月6日(火)▽公的年金から特別徴収(差し引き)の方…6月13日(火)  
\*自動交付機・コンビニエンスストアでは、6月13日(火)から交付できます

交付の開始までは、平成28年度(27年分)が最新年度です。証明書交付を請求する場合は、何年度の証明書が必要なのかを提出先等にご確認ください。取り扱いは、市民税課(第三庁舎3階)、北部・南部出張所、パスポートセンターで行っています。

市民税課 ☎963-9144  
9145

**◆国民健康保険税の仮徴収額変更通知書をお送りします**  
平成29年度の国民健康保険税を年金からの特別徴収で納付される予定だった方のうち、徴収方法を変更された方に、仮徴収額変更通知書を5月16日(火)にお送りします。該当の方については、7月から口座振替または納付書での納付となります。

国民健康保険課 ☎963-9146

**◆国民健康保険加入・喪失の手続きはお済みですか**  
▽加入手続き…勤務先の健康保険などを喪失した後、別の健康保険に加入していない方は、国民健康保険の加入手続きが必要です。①健康保険資格喪失証明書または退職証明書・離職票など健康保険を喪失した日付が確認できる書類 ②印鑑 ③本人確認できる書類

**◆国民健康保険税の未納者に滞納処分を行います**  
介護保険は、高齢者の介護を社会全体で支える仕組みです。介護保険料は介護保険を運営するための貴重な財源です。

市へ納付する65歳以上の方の介護保険料は、可能な限り自主納付を基本としています。しかし、再三にわたる督促や催告にもかかわらず納付

人確認できる証明書等 ④年金手帳(20歳~59歳の方で、国民年金の手続きが必要な方のみ)  
▽喪失手続き…国民健康保険加入者が新たに別の保険に加入した場合、国民健康保険喪失の手続きが必要です。①国民健康保険の保険証 ②新たに加入した健康保険の保険証 ③印鑑

④直接国民健康保険課(第二庁舎1階)、北部・南部出張所へ  
\*国民健康保険課で手続きを行う場合はマイナンバーカード(個人番号カード)または通知カードをお持ちください

国民健康保険課 ☎963-9146

**◆国民健康保険税の納付方法選択のダイレクトメールをお送りします**  
平成29年度の国民健康保険税を8月以降、新たに年金からの特別徴収で納付される予定の方に、納付方法選択についてのダ

レクトメールを発送します。年金からの特別徴収を口座振替に変更する場合は、5月31日(水)までに国民健康保険課(第二庁舎1階)または北部・南部出張所へ申請してください。期日を過ぎて申請した場合は、年金からの特別徴収の停止時期が10月以降となります。現在、年金からの特別徴収で納付されている、29年度も引き続き特別徴収で納付される予定の方は、28年度の国民健康保険税納付通知書に金額を記載していますので、ご確認ください。

**◆申請に必要なもの**  
①保険証 ②振替口座の通帳と届出印(新たに口座振替をお申し込みの方のみ)

国民健康保険課 ☎963-9146

**◆休日納税窓口を開きます**  
5月7日(日)・21日(日)・6月4日(日)、午前9時~午後3時 ④収納課(第二庁舎3階) ⑤回収課 ☎963-9142・9143

**昨年度(平成28年度)の市税・国民健康保険税の未納者に  
対する徴収を強化しています。早急にお納めください。**

が確認できない場合は、負担の公平・公正性を確保するため、財産(預貯金、給与、生命保険、不動産等)の差し押さえ処分を行います。

平成28年度中には、25件の差し押さえ処分を行いました。平成28年度介護保険料の納期限はすべて過ぎています。未納の場合は速やかに金融機関などでお納めください。なお、納付相談は随時受け付けています。

国民健康保険課 ☎963-9168

## 後期高齢者医療保険料の均等割額軽減判定の基準所得額が変わります

「埼玉県後期高齢者医療広域連合後期高齢者医療に関する条例」の一部改正に伴い、平成29年度の後期高齢者医療保険料の均等割額軽減判定の基準所得額が表3のとおり変わります。

均等割額の軽減割合	平成28年度 同一世帯内の被保険者および世帯主の前年中の総所得金額等の合計額
8.5割軽減	33万円以下
9割軽減	8.5割軽減の対象となる世帯のうち、同一世帯内の被保険者全員が年金収入80万円以下(他の各種所得なし)
5割軽減	33万円+(26.5万円×世帯の被保険者数)以下
2割軽減	33万円+(48万円×世帯の被保険者数)以下

均等割額の軽減割合	平成29年度 同一世帯内の被保険者および世帯主の前年中の総所得金額等の合計額
8.5割軽減	変更なし
9割軽減	変更なし
5割軽減	33万円+(27万円×世帯の被保険者数)以下
2割軽減	33万円+(49万円×世帯の被保険者数)以下

\*同一世帯内の被保険者および世帯主の前年中の所得申告が必要となりますので、所得の申告を済ませるようお願いいたします。なお、軽減判定は自動で行い、軽減該当の被保険者については、軽減後の保険料額が通知されます  
国民健康保険課後期高齢者医療担当 ☎963-9170

## 国民健康保険税の課税限度額と均等割額軽減判定の基準所得額が変わります

国民健康保険税を公平に負担していただくために行われた国の税制改正に伴い、平成29年度から課税限度額と均等割額軽減判定の基準所得額が表1・表2のとおり変わります。

	平成28年度の限度額	平成29年度からの限度額
医療分	52万円	54万円
後期高齢者支援金等分	17万円	19万円
介護分(40歳~64歳の方)	16万円	16万円
合計	85万円	89万円

均等割額の軽減割合	世帯主および同一世帯内の被保険者の前年中の総所得金額等の合計額	
	平成28年度	平成29年度から
7割軽減	33万円以下	33万円以下(変更なし)
5割軽減	33万円+(26.5万円×(世帯に属する被保険者数+世帯に属する特定同一世帯所属者数*))以下	33万円+(27万円×(世帯に属する被保険者数+世帯に属する特定同一世帯所属者数*))以下
2割軽減	33万円+(48万円×(世帯に属する被保険者数+世帯に属する特定同一世帯所属者数*))以下	33万円+(49万円×(世帯に属する被保険者数+世帯に属する特定同一世帯所属者数*))以下

\*国民健康保険から後期高齢者医療制度の被保険者に移行した方で、以後、世帯主が変わることなく、継続してその世帯にいる方の数  
\*世帯主および16歳以上で国民健康保険に加入されている方全員の前年中の所得申告が必要となりますので、所得の申告を済ませるようお願いいたします。なお、軽減判定は自動で行い、軽減該当世帯については軽減後の税額が通知されます  
国民健康保険課保険担当 ☎963-9146

市の非常勤職員を募集します

①6月1日付採用フリー保育士

Table with 2 columns: 対象 (平成29年6月1日現在65歳未満で保育士資格をお持ちの方) and 募集人数 (1人). Includes 勤務内容 and 勤務条件.

②7月1日付採用時間外保育パート

Table with 2 columns: 対象 (平成29年7月1日現在65歳未満で保育士資格をお持ちの方) and 募集人数 (若干名). Includes 勤務内容 and 賃金.

(申込み) ①②いずれも5月1日(月)～15日(月)(土曜・日曜日、祝日を除く)午前8時30分～午後5時15分(に、写真を貼った履歴書(資格をお持ちの方は資格証の写しを添付)を本人が直接人事課へお持ちください。後日、面接等による選考を行います

7月1日付採用学童保育指導員

Table with 2 columns: 対象 (平成29年7月1日現在20歳～64歳で次のいずれかに該当する方) and 勤務内容 (小学生の保育). Includes 賃金 and 勤務日時.

(申込み) 写真を貼った履歴書に資格証の写し(2年以上児童福祉事業経験者は在職証明書)を添えて、5月17日(水)まで(必着)に直接または郵送で青少年課へ

越谷市交通指導員

Table with 2 columns: 対象 (市内在住で交通法令と交通問題に理解と関心が高く、健康で指導力があり) and 勤務内容 (登校時における安全確保のための立哨).

(申込み) 5月16日(火)までに、写真を貼った履歴書を直接くらし安心課へ(土曜・日曜日、祝日を除く)午前8時30分～午後5時15分。面接を5月19日(金)に実施

学童保育夏期パート指導員を募集します

Table with 2 columns: 対象 (高等学校等卒業以上の方、78人。期間中、兼職はできません) and 勤務内容 (小学生の保育補助).

(申込み) 6月9日(金)までに、写真を貼った履歴書を本人が直接青少年課へ

市立病院職員を募集します

①平成29年9月1日付採用看護師

Table with 2 columns: 対象 (看護師免許をお持ちの方で、二交代または三交代勤務が可能な方) and 募集人数 (若干名).

②平成30年4月1日付採用助産師・看護師

Table with 2 columns: 対象 (助産師または看護師免許をお持ちの方) and 募集人数 (30人程度).

(申込み) ①②いずれも5月5日(祝)～19日(金)(消印有効)に履歴書、助産師または看護師免許の写し等

\*このほか、育児休業代替看護師・任期付短時間看護師・臨時職員(看護師)の募集も随時行っています

公園の維持管理団体を募集します



～市民による維持管理～

市では協働のまちづくりを推進しています。安全で快適に利用できる公園の環境づくりを目的に、市内の公園を維持管理していただける団体を募集します。

(対象) 3人以上の自治会やボランティア団体等 (内容) 公園の清掃・除草活動、施設の破損の連絡等(必要に応じて、消耗品を支給します)。詳しくは下記へお問い合わせください

問 公園緑地課 ☎963-9225

越谷市税条例・越谷市都市計画税条例が改正されました。地方税法の一部改正に伴い、越谷市税条例・越谷市都市計画税条例が改正されました。

軽自動車税グリーン化特例の適用要件の厳格化と適用期限の延長 新規取得する四輪等の軽自動車は、平成31年3月31日に新規取得する車両で、一定の要件に該当するものに係る平成30年度分の軽自動車税、平成30年4月1日～31年3月31日に新規取得する車両で、一定の要件に該当するものに係る平成30年度分の軽自動車税にそれぞれ適用されません。

5月は自動車税の納期です。忘れずに5月31日(水)までに納付しましょう。コンビニエンスストアでも納付できます。 問 自動車税コールセンター ☎050-337866-1222

募集 わくわく体験プロジェクト実行委員 不登校や学校に行けないこと 問 市民税課 ☎963-9144

母子・父子自立支援員 任期: 6月1日～平成31年3月31日 勤務日時: 週2～3日、午前9時～午後5時15分

いきもの調査・市民調査員 7月～9月に、自宅周辺や散歩道沿いなどの動植物の調査をし、報告書を提出

介護予防・日常生活支援総合事業の住民主体による生活支援・介護予防サービスを実施する団体 市では、要支援1・2相当の方が利用する生活支援・介護予防サービスについて、NPOや自治会、ボランティアなど、住民主体によるサービスを10月から開始する予定です。

放課後子ども教室ボランティア 平日の放課後(おおむね午後3時～5時)または土曜日(週1回～月1回程度) 陽市内小学校や地区センター等市内18カ所

当するものに係る平成31年度分の軽自動車税にそれぞれ適用されません。 (配当所得等の課税方式の明確化) 上場株式等の配当所得等の課税方式について、所得税と住民税のそれぞれで異なる方式を選択できることを明確にしました。

母子・父子自立支援員 任期: 6月1日～平成31年3月31日 勤務日時: 週2～3日、午前9時～午後5時15分

いきもの調査・市民調査員 7月～9月に、自宅周辺や散歩道沿いなどの動植物の調査をし、報告書を提出

介護予防・日常生活支援総合事業の住民主体による生活支援・介護予防サービスを実施する団体 市では、要支援1・2相当の方が利用する生活支援・介護予防サービスについて、NPOや自治会、ボランティアなど、住民主体によるサービスを10月から開始する予定です。

放課後子ども教室ボランティア 平日の放課後(おおむね午後3時～5時)または土曜日(週1回～月1回程度) 陽市内小学校や地区センター等市内18カ所

# 相談

## ◆ご存じですか 人権擁護委員制度

昭和24年6月1日に施行された人権擁護委員法により、国民の基本的人権を擁護する人権擁護委員制度が設けられ、市内には10人の人権擁護委員がいます。全国人権擁護委員連合会では、「人権擁護委員の日」に全国で特設人権相談所を開設しています。

【日時・会場】 6月1日(木)、午前10時～午後4時 陽中央市民会館4階第4相談室 囚人権問題に関する相談(無料。秘密は厳守します)

※右記の日時以外にも毎月第1・3木曜日(祝日の場合は翌週の木曜日)の午後1時～4時に、同会場で特設人権相談所を開設しています(15面参照)

## 2年に1度の検査をはかりの定期検査

取引・証明に使用しているはかりは、計量法に基づき2年に1度の検査が必要です。

【日時・会場】 5月15日(月)・16日(火) …川口信用金庫蒲生支店、17日(水) …栃木銀行越谷西支店、18日(木) …栃木銀行越谷支店相模町出張所、19日(金) …越谷市農業協同組合北支店。時間はいずれも午前10時～正午、午後1時～3時

【対象】 東地区(下図青色のとおり。袋山を除く、大里・上間久里・下間久里・大林・大房を含む)のひょう量250kg以下の機械式はかり(電気式はかりおよびひょう量250kgを超えるものは別途巡回で行います)



問くらし安心課 ☎963-9156

## 市立図書館の講座

いづれも田園市立図書館(☎343-0023 東越谷4の9の1。月曜日・館内整理日 休館) ☎965-22655

### ◆郷土歴史講座「越谷市内 新方地区の歴史」

①講座…時6月7日(水)・14日(水)、午後2時～4時 陽市立図書館 ②現地研修…時6月21日(水)または28日(水)、午前9時～午後5時(予定) 囚新方地区の歴史巡り。講師は越谷市郷土研究会顧問の加藤幸一さん。Aコースは①②の3



郷土の歴史をわかりやすく講義します

日間、Bコースは①のみ。雨天決行  
\*②のみの参加はできません  
\*徒歩の移動とそれに伴うバスの乗降を多く含みます



### ◆憲法記念日無料法律相談会

963-9119 囚人権・男女共同参画推進課  
埼玉弁護士会越谷支部 ☎962-1188

### ◆司法書士無料相談会

8 88387472 へ 問 埼玉県司法書士会事務局 ☎048-863-7861  
時5月14日(日)、午後1時30分～4時30分 陽吉川市民交流センターおあしす(吉川市きよみ野1-1) 囚相続、遺言など。面談相談(1組1時間) 囚事前に総合相談センター(☎04

## 事業者の方へ

### ◆製造事業者の皆さんへ 工業統計調査にご協力ください

経済産業省では従業者4人以上のすべての製造事業所を対象に、「平成29年工業統計調査」を6月1日現在で実施します。国の工業の実態を把握することを目的とした報告義務のある重要な統計調査です。5月中旬から6月にかけて、調査員証を携帯した統計調査員が調査依頼(または国から直接郵送)と回収に伺います。調査へのご回答をお願いします。

### ◆越谷市中小企業資金融資制度

囚中小企業資金融資制度の利率助成特例期間が1年間延長になりました。平成29年度利率助成率▽小口・中口資金：普通利率の40%(通常25%) ▽起業家育成資金：35%(通常25%)。詳しくは左記へ 囚産業支援課 ☎967-4680

## 消費生活相談事例

### 「古着など、不要なものはありませんか？」 訪問買取(訪問購入)に注意!

#### 〈相談事例〉

「着物や靴を買い取ると電話があり来訪した業者や突然訪問した業者に、十分な説明もないまま強引に宝石、指輪、ネックレスなどの貴金属を安価で買い取られてしまっ

た」という相談が寄せられています。記念品や形見の品を渡してしまい、後悔するケースも見られます。

#### 〈アドバイス〉

- ①訪問購入は、法律により勧誘や来訪を求めていない者への勧誘行為やしつこい勧誘は禁止されています。訪問を希望しない場合ははっきり断りましょう
- ②買い取る物品を明示しないで勧誘することも禁止されています

③業者の連絡先や物品の種類、購入価格等が記載された書面を必ず受け取りましょう

④クーリングオフもできませんが、返品を求めても「すでに処分した」などと言われ取り戻せないこともありまので注意が必要です

\*クーリングオフが適用されない商品もあるので注意してください

問消費生活センター ☎965-8886

## 広報紙等の市政情報を録音したCD(デジター図書)や広報こしがや点字版をご利用ください

目の不自由な方のために、ボランティアグループ「声のおたより」が「広報こしがや」や「社協だより」などの刊行物をCD(デジター図書)に録音し、郵送しています。ご希望の方は越谷市社会福祉協議会ボランティアセンターへご連絡ください(CDを聴くためには専用の音声再生機またはパソコンが必要です)。なお、市では身体障害者手帳(視覚1・2級)をお持ちでデジター図書を活用する方に、日常生活用具「ポータブルレコーダ」の給付事業を行っています。詳しくは障害福祉課(☎963-9164)へ。

また、広報こしがやの点字版(お知らせ版の抜粋)を希望者に郵送しています。ご希望の方は広報広聴課へご連絡ください。

問CDについて…越谷市社会福祉協議会ボランティアセンター ☎966-3211、点字版について…広報広聴課 ☎963-9117

## 5月30日からすべての事業者に個人情報保護法が適用されます!

### 個人情報保護法が適用されます!

個人情報保護法が改正され、5月30日から施行されます。これまでは、5000人分を超える個人情報を取り扱う事業者(会社などの法人だけではなく、NPOや自治会などの非営利組織も含む)に適用されましたが、改正後は

これが撤廃され、個人情報を名簿やパソコンで管理し、利用するすべての事業者に個人情報保護法が適用されます。事業者は、さまざまな活動で個人情報の活用が欠かせませんが、5月30日からは、個人情報の取得・利用・保管に

ついて、法に基づいた運用が求められます。詳しくは、個人情報保護委員会ホームページ(ⒽⒽ⒫://www.ppc.go.jp/)をご覧ください。個人情報を保護法質問ダイヤル(☎03-6457-9849。土曜・日曜日、祝日、年末年始を除く。午前9時30分～午後5時30分)へ。

問総務課 ☎963-9136

# お知らせ

## 市営住宅入居者募集

四西大袋中層住宅1DK…1戸  
(シルバーハウジング住宅・単身可) ④▽次のすべてに該当する方。①受付日の前日からさかのぼって市内に引き続き1年以上お住まいの方 ②同居または同居しようとする親族(婚約者等を含む)のある方(単身入居資格のある方は除く) ③現に住宅に困っていることが明らかかな方 ④入居しようとする世帯全員の合計所得が月額15万8000円以下の方(裁量世帯は月額21万4000円以下) ⑤暴力団員でない方 ▽さの次にいずれかに該当する方。①高齢者(60歳以上)の親族のみからなる世帯 ③高齢者夫婦世帯(夫婦いずれか一方が60歳以上) ④6月21日(水)まで(消印有効)に郵送で埼玉県住宅供給公社へ。募集案内は6月1日(水)21日(水)に市役所総合受付、建築住宅課(本庁舎3階)、北部・南部出張所、各地区センターで配布 岡崎玉泉住宅供給公社(☎330-8516)さいたま市

浦和区仲町3の12の10) ☎048-829-2873(土曜・日曜日、祝日を除く。午前8時30分〜午後5時15分)

## 平成28年度男女共同参画に関する苦情申し出の処理状況

市では、越谷市男女共同参画推進条例に基づき、男女共同参画を妨げる事案への苦情があった場合、苦情処理委員が適切に処理することとしています。苦情処理委員は、毎年市長に処理状況を報告することになっています。なお、平成28年度の苦情申し出はありませんでした。

＊過去の苦情申し出の処理状況等は、情報公開センター(本庁舎2階)または市ホームページでご覧いただけます  
 個人権・男女共同参画推進課 ☎963-9113

## 9月の日曜日分野球場貸し出し(抽選)希望者の申込みを受け付けます

「一まんなるよやく」に登録している越谷市内のチーム(登録はスポーツ振興課(第二庁舎4階)へ) ⑥6月1日(水)〜6日(火)に、電子申請でお申し込みください。詳しくは、市ホームページをご覧ください 圃スポーツ振興課 ☎963-9284

## 緑のカーテン講習会参加者募集

### ゴーヤの苗を無料で配布します

市では、平成25年度から緑のカーテンや生垣・緑の庭、屋敷林などの優れた取り組みを「緑のオアシス」として認定しています。このたび、緑のカーテンを普及させ、「緑のオアシス」を市内に増やしていくため、「緑のカーテン講習会」を開催します。

参加者には、ゴーヤの苗(1人3株)を無料で配布します。  
 ①日時 5月18日(木)、①午前10時〜11時30分 ②午後1時30分〜3時  
 ②会場 サンリット越谷ビル3階会議室(越ヶ谷2の8の21)  
 ③内容 専門家による講義、

## 油長内蔵でまちづくりの相談をしてみませんか

あぶらちよううちくら  
 (日時) 毎日午前10時〜午後5時(水曜日および年末年始等は除く)  
 (会場) 油長内蔵(越ヶ谷3の2の19の5)  
 (内容) 「まちづくり相談処」として、まちづくりの専門家による建築や町並みの保存、空き家の相談(要予約)。また、金曜・土曜・日曜日は、寄り合い処として「まち蔵カフェ」も開設。詳しくは、油長内蔵運営協議会のホームページ(<http://www.machi-kura.com/>)をご覧ください。  
 (費用) 相談は無料(カフェは有料)  
 (申込み) 電話で下記へ



岡 油長内蔵運営協議会 ☎080-9558-5821

## 住宅用火災警報器、日頃のチェックでさらに安全に!

住宅用火災警報器は、発生した火災を早期に知らせることで、人命を守ることができ、有効な機器です。定期的に点検を実施しましょう。

### 点検のポイント

・住宅用火災警報器にほこりが付くと、煙を感知しにくくなる部分、家庭用中性洗剤を浸して、十分に絞った布で定期的な拭き取りましょう  
 ・電池が切れた場合、音声でお知らせするものや、短い音が一定間隔で鳴るものなどがあります。電池切れの場合は、機器本体を交換するか、新しい電池に交換してください

## 越谷市民プールの一部施設の利用を休止します

5月8日(月)13日(土)は特別清掃のため、温水プールの利用ができません。トレーニングルームは平常どおり利用できます。圃越谷市民プール ☎992-6602

## 文化総合誌「川のあるまち」第36号作品募集

「川のあるまち」は、皆さんの応募作品で作る文化総合誌です。第36号の作品を募集します。詳しくは、地区センターや生涯学習課(第二庁舎4階)等に配布する募集要項またはホームページをご覧ください。  
 (申込み) 5月9日(火)から電話で左記へ(平日の午前8時30分〜午後5時15分)。  
 圃環境政策課 ☎963-9118

## 越ヶ谷御殿跡発掘調査報告書Iを刊行しました

御殿町一帯には、もと会田出羽屋敷があり、慶長9年(1604年)には、徳川家康が鷹狩りをした時の宿泊所として越ヶ谷御殿が設置されたといわれています。その御殿町地内で平成28年1月から2月にかけて、民間開発に伴う発掘調査を実施し、その結果をまとめた発掘調査報告書を刊行しました。報告書は、市立図書館、北部図書館、南部図書館、中央図書館、各地区センターで閲覧できます。\*市立図書館、南部図書館、中

## 5月1日(月)から荒川の洪水情報の配信を開始します

水害の危険性を察知し、自主的な避難に役立てていただくため、国土交通省荒川上流河川事務所では、荒川で大規模な洪水が発生するおそれがある、または発生した場合に、市内にいる方の携帯電話やスマートフォンに対して、緊急速報メールによる洪水情報を配信します。  
 ①氾濫のおそれがある情報：荒川の基準観測所(熊谷)の水位が氾濫危険水位に到達した場合  
 ②氾濫が発生した情報：河川の水が堤防を越えて流れ出るか、堤防が壊れた場合

## 5月は赤十字運動月間です

日本赤十字社は皆さんからいただいた活動資金(寄付金)により、災害救助活動や国際救援活動、医療事業などを行っています。また、火災等で被災された方へ見舞金や寝具などを支給しています。日本赤十字社の活動資金にご協力をお願いします。圃福祉推進課 ☎963-9320

## 赤十字救援車が増車されました

3月16日(木)、日本赤十字社埼玉支部から赤十字救援車が新たに配備されました。赤十字救援車は、越谷市(日本赤十字社越谷市地区)で火災や自然災害などが発生した際、被災された方へ救援物資(布団・日用品セット等)を届けるなどの赤十字活動において活躍しています。圃福祉推進課 ☎963-9320

## 農家の方へ農地の賃借料情報を公表します

市内の農地の実勢賃借料を公表します。平成28年1月〜12月に締結(公告)された賃借借における賃借料水準(10アールあたり)は、下表のとおりです。農地の貸し借りの目安にご活用ください。圃農業委員会事務局 ☎963-9279

越谷市全域	平均額	最高額	最低額
田(水稲)	5,800円	10,000円	5,000円
畑(普通畑)	11,900円	15,000円	5,000円

平成29年4月1日公表

## 防災行政無線の試験放送

5月8日(月)12日(金)、午前8時30分〜午後5時 因放送内容は、次のとおりです。「こちらは防災こしがやです。ただ今から試験放送を行います。これから試験放送を終わります」 圃危機管理課 ☎963-9285

## 飼い主がいない猫の不妊手術費用を補助します

不妊手術1匹につき上限6000円、去勢手術1匹につき上限4000円を補助 ①因次の①に該当する場合に補助します。①補助を受ける方が市内在住であること ②手術を受ける猫が、申し込み時点で越谷市内に生息し、飼い主がいないこと ③事前に左記へ 圃生活衛生課 ☎973-7532

## 配信エリア

越谷市全域  
 (配信対象者) 市内にいる携帯電話(NTTドコモ、KDDI・沖縄セルラー、ソフトバンク(ワイモバイル含む))のユーザー  
 圃国土交通省荒川上流河川事務所防災情報課 ☎049-246-6384、危機管理課 ☎963-9285、治水課 ☎963-9203



梅の実収穫体験
6月9日(金)、①午前部... 午前9時30分~11時 ②午後部... 午後1時30分~3時

いちごの収穫とスイーツづくり体験
5月21日(日)、午後1時~4時 30分 陽南地区センター、越谷いちごタウン(増森1の4)

観光ぶらっとこしがや
有名果物店千正屋のふるさとを歩く
6月8日(日)、午前9時30分~11時

スポーツサイクル講習会
5月13日(出)、午前9時30分~11時



越谷国際フェスティバル 2017
6月4日(日)、午前10時~午後4時



消費月間 記念講演会
5月26日(金)、午後1時30分~3時

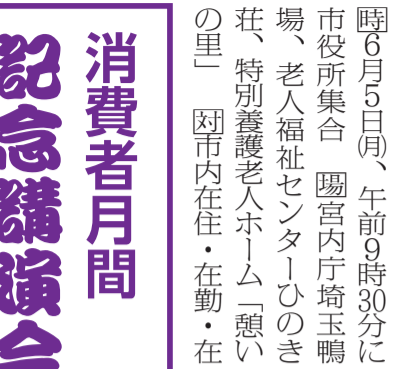

協働の担い手たち
NPO法人 子育てサポーター・チャオ



フェリーチェの様子
「NPO法人子育てサポーター・チャオ」は、子どものいる毎日の暮らしを楽しく...

第59回 水道週間
6月1日(水)~7日(水)
「あたりまえ そんなみずこそ たからもの」

水道フェア
6月4日(日)、午前10時~午後3時

観客の日2017
5月12日(日)、午前9時15分~11時

生誕スポーツ講座
5月30日(火)、午後2時~3時



障害者の日記記事
6月4日(日)、午前10時~午後4時

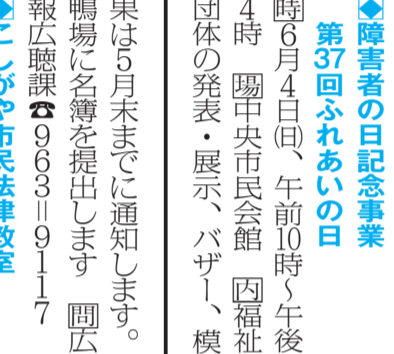

親子ふれあい講座「ランラン」
6月11日(日)、平成30年2月25日(日)

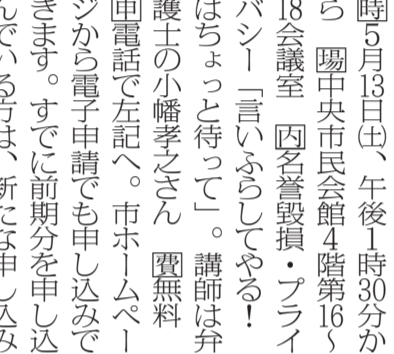

ひきこもり家族教室
5月24日(水)、午後2時~4時

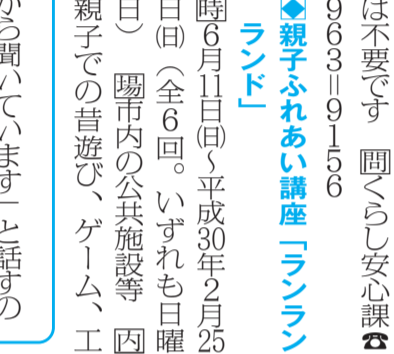

リサイクル工作「ベットポトル」
5月27日(日)、午前10時~正午

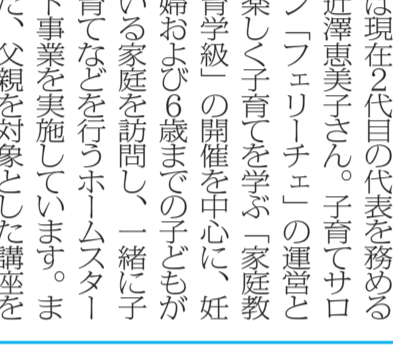

大人の趣味と教養シリーズ「やさしい筆と教養教室」
5月28日(日)、6月3日(日)

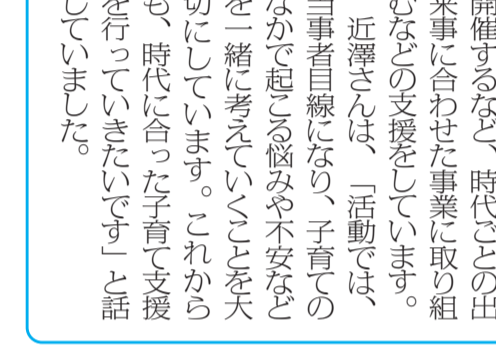

リサイクルプラザの講座
5月14日(日)、午後1時30分~3時

レイクタウン防災フェス2017
防災について楽しく学んで、遊んでみませんか。
日時: 5月27日(土)・28日(日)、午前10時~午後4時

第4回 越ヶ谷まちゼミ
「まちゼミ」は、お店の人が講師となって、プロならではのちょっとしたコツや情報、専門知識を無料で教える少人数制のミニ講座です。

約20名が講師となる「まちゼミ」
5月27日(日)、午前9時~午後5時
5月28日(日)、午前9時~午後5時

手話通訳者養成講習会準備
6月10日(日)、午前9時~午後3時
6月11日(日)、午前9時~午後3時

リサイクルプラザで自転車のパンク修理を体験しませんか
5月18日(水)・25日(水)・6月1日(日)・8日(日)、午前10時~午後3時

リサイクルプラザの講座
5月14日(日)、午後1時30分~3時
5月27日(日)、午前9時~正午



### 就職・創業支援



#### 越谷市ビジネスパワーアップ補助金のご案内

産業雇用支援センター二番館において経営相談を受けながら、計画的に実施する新商品等の開発・販路開拓および人材育成の新たな事業に対し、費用の一部を助成します。

1以内(女性または満40歳未満の方は上限5万円、そのほかの方は上限3万円)。資料の補助は1年間 同今年度内に創業した方・創業しようとする方(一部業種を除く) 同5月1日(月)31日(水)に、要望書を左記へ(抽選) 同産業支援課(産業雇用支援センター3階) ☎967114680

#### 創業支援セミナー

平成29年度版しがや創業塾(夜間コース) 同6月14日(水)・28日(水)・7月5日(水)・12日(水)、午後6時~9時(6月14日は午後6時~8時)。

7月12日は講座内で交流会を開催) 同産業雇用支援センター4階会議室 同実現可能な創業計画の作成を目指す4日間の集中講座。▽第一講座:創業の全体像をつかむ準備、創業、軌道に乗せる。▽第二講座:リ

ピート客を生み出し、ビジネスモデルを構築する方法。▽第三講座:必要な経営資源(ヒト・モノ・カネ)を集める方法。▽第四講座:創業事例の研究、創業計画から実行へ動き出す。同

方・新規事業をお考えの方等40人 費無料 同住所・氏名・年齢・性別・電話番号・メールアドレス・創業(予定)業種を電話またはファクスで左記へ 同産業支援課 ☎967114680

就業支援セミナー(土曜講座) 同6月3日(土)、午前10時~正午:「会ってみたい」と思わせる応募書類とは。②6月17日(土)、午前10時~正午:「一緒に働きたい」と思わせる採用面接とは。同産業雇用支援センター4階会議室 同市内在住の就業活動中の方20人 費無料 同5月8日(月)から左記へ 同産業支援課 ☎967114680

女性のための就業支援セミナー 同6月22日(水)、午前9時~正午 同産業雇用支援センター4階会議室 同グループワークを交えながら就職を取り巻く現状を知り、自分に合った仕事とは何かを考える 同市内在住の就職

起業を考えている人、まぢづくりに関心のある人、趣味を仕事にしたい人集まれ! 「チャレンジ講座」 同5月30日(火)・6月20日(火)・7月18日(火)・8月22日(火)・9月19日(火)、午前10時~正午(全5

回)。お試しのプレセミナーを5月17日(水)に開催(実費500円) 同越谷商工会議所(中町7の17越谷産業会館内) ほか 同起業・まぢづくりに向けての

就業支援センター 同6月22日(水)、午前9時~正午 同産業雇用支援センター4階会議室 同グループワークを交えながら就職を取り巻く現状を知り、自分に合った仕事とは何かを考える 同市内在住の就職

就業支援センター 同6月22日(水)、午前9時~正午 同産業雇用支援センター4階会議室 同グループワークを交えながら就職を取り巻く現状を知り、自分に合った仕事とは何かを考える 同市内在住の就職

就業支援センター 同6月22日(水)、午前9時~正午 同産業雇用支援センター4階会議室 同グループワークを交えながら就職を取り巻く現状を知り、自分に合った仕事とは何かを考える 同市内在住の就職

就業支援センター 同6月22日(水)、午前9時~正午 同産業雇用支援センター4階会議室 同グループワークを交えながら就職を取り巻く現状を知り、自分に合った仕事とは何かを考える 同市内在住の就職

就業支援センター 同6月22日(水)、午前9時~正午 同産業雇用支援センター4階会議室 同グループワークを交えながら就職を取り巻く現状を知り、自分に合った仕事とは何かを考える 同市内在住の就職

就業支援センター 同6月22日(水)、午前9時~正午 同産業雇用支援センター4階会議室 同グループワークを交えながら就職を取り巻く現状を知り、自分に合った仕事とは何かを考える 同市内在住の就職

就業支援センター 同6月22日(水)、午前9時~正午 同産業雇用支援センター4階会議室 同グループワークを交えながら就職を取り巻く現状を知り、自分に合った仕事とは何かを考える 同市内在住の就職

就業支援センター 同6月22日(水)、午前9時~正午 同産業雇用支援センター4階会議室 同グループワークを交えながら就職を取り巻く現状を知り、自分に合った仕事とは何かを考える 同市内在住の就職

就業支援センター 同6月22日(水)、午前9時~正午 同産業雇用支援センター4階会議室 同グループワークを交えながら就職を取り巻く現状を知り、自分に合った仕事とは何かを考える 同市内在住の就職



創業を目指す皆さんを応援します

### お子さんの就園・就学を援助していただきます

#### 幼稚園就園奨励費

いずれも、前年度認定された方も、改めて申請が必要です。 同市内に住民票を有し、認可された幼稚園(新制度除く)に在園する3~5歳児(平成29年4月1日現在の満年齢。ただし、満3歳に達した幼児が年度の途中から幼稚園に入園する場合も含む)の保護者

申請) 在園する幼稚園から配付される調書に記入し、5月31日(水)までに幼稚園に申請。確認・審査後、各幼稚園を通じて保護者へ支給されます(12月初旬ごろ支給。審査

活動中の女性20人 費無料 同5月8日(月)、午前8時30分から左記へ 同産業支援課 ☎967114680

就業支援センター 同6月22日(水)、午前9時~正午 同産業雇用支援センター4階会議室 同グループワークを交えながら就職を取り巻く現状を知り、自分に合った仕事とは何かを考える 同市内在住の就職

就業支援センター 同6月22日(水)、午前9時~正午 同産業雇用支援センター4階会議室 同グループワークを交えながら就職を取り巻く現状を知り、自分に合った仕事とは何かを考える 同市内在住の就職

就業支援センター 同6月22日(水)、午前9時~正午 同産業雇用支援センター4階会議室 同グループワークを交えながら就職を取り巻く現状を知り、自分に合った仕事とは何かを考える 同市内在住の就職

就業支援センター 同6月22日(水)、午前9時~正午 同産業雇用支援センター4階会議室 同グループワークを交えながら就職を取り巻く現状を知り、自分に合った仕事とは何かを考える 同市内在住の就職

就業支援センター 同6月22日(水)、午前9時~正午 同産業雇用支援センター4階会議室 同グループワークを交えながら就職を取り巻く現状を知り、自分に合った仕事とは何かを考える 同市内在住の就職

就業支援センター 同6月22日(水)、午前9時~正午 同産業雇用支援センター4階会議室 同グループワークを交えながら就職を取り巻く現状を知り、自分に合った仕事とは何かを考える 同市内在住の就職

就業支援センター 同6月22日(水)、午前9時~正午 同産業雇用支援センター4階会議室 同グループワークを交えながら就職を取り巻く現状を知り、自分に合った仕事とは何かを考える 同市内在住の就職

就業支援センター 同6月22日(水)、午前9時~正午 同産業雇用支援センター4階会議室 同グループワークを交えながら就職を取り巻く現状を知り、自分に合った仕事とは何かを考える 同市内在住の就職

就業支援センター 同6月22日(水)、午前9時~正午 同産業雇用支援センター4階会議室 同グループワークを交えながら就職を取り巻く現状を知り、自分に合った仕事とは何かを考える 同市内在住の就職

就業支援センター 同6月22日(水)、午前9時~正午 同産業雇用支援センター4階会議室 同グループワークを交えながら就職を取り巻く現状を知り、自分に合った仕事とは何かを考える 同市内在住の就職

就業支援センター 同6月22日(水)、午前9時~正午 同産業雇用支援センター4階会議室 同グループワークを交えながら就職を取り巻く現状を知り、自分に合った仕事とは何かを考える 同市内在住の就職

就業支援センター 同6月22日(水)、午前9時~正午 同産業雇用支援センター4階会議室 同グループワークを交えながら就職を取り巻く現状を知り、自分に合った仕事とは何かを考える 同市内在住の就職

就業支援センター 同6月22日(水)、午前9時~正午 同産業雇用支援センター4階会議室 同グループワークを交えながら就職を取り巻く現状を知り、自分に合った仕事とは何かを考える 同市内在住の就職

就業支援センター 同6月22日(水)、午前9時~正午 同産業雇用支援センター4階会議室 同グループワークを交えながら就職を取り巻く現状を知り、自分に合った仕事とは何かを考える 同市内在住の就職

就業支援センター 同6月22日(水)、午前9時~正午 同産業雇用支援センター4階会議室 同グループワークを交えながら就職を取り巻く現状を知り、自分に合った仕事とは何かを考える 同市内在住の就職

#### 就学援助費

経済的な理由で就学が困難な小・中学生の保護者 同学用品費、通学用品費、新入学児童生徒学用品費、校外活動費、修学旅行費、スポーツ振興センター保護者負担金、学校給食費、児童生徒会費

申請) 学用品費、通学用品費、新入学児童生徒学用品費、校外活動費、修学旅行費、スポーツ振興センター保護者負担金、学校給食費、児童生徒会費

申請) 学用品費、通学用品費、新入学児童生徒学用品費、校外活動費、修学旅行費、スポーツ振興センター保護者負担金、学校給食費、児童生徒会費

申請) 学用品費、通学用品費、新入学児童生徒学用品費、校外活動費、修学旅行費、スポーツ振興センター保護者負担金、学校給食費、児童生徒会費

申請) 学用品費、通学用品費、新入学児童生徒学用品費、校外活動費、修学旅行費、スポーツ振興センター保護者負担金、学校給食費、児童生徒会費

申請) 学用品費、通学用品費、新入学児童生徒学用品費、校外活動費、修学旅行費、スポーツ振興センター保護者負担金、学校給食費、児童生徒会費

申請) 学用品費、通学用品費、新入学児童生徒学用品費、校外活動費、修学旅行費、スポーツ振興センター保護者負担金、学校給食費、児童生徒会費

申請) 学用品費、通学用品費、新入学児童生徒学用品費、校外活動費、修学旅行費、スポーツ振興センター保護者負担金、学校給食費、児童生徒会費

申請) 学用品費、通学用品費、新入学児童生徒学用品費、校外活動費、修学旅行費、スポーツ振興センター保護者負担金、学校給食費、児童生徒会費

申請) 学用品費、通学用品費、新入学児童生徒学用品費、校外活動費、修学旅行費、スポーツ振興センター保護者負担金、学校給食費、児童生徒会費

申請) 学用品費、通学用品費、新入学児童生徒学用品費、校外活動費、修学旅行費、スポーツ振興センター保護者負担金、学校給食費、児童生徒会費

申請) 学用品費、通学用品費、新入学児童生徒学用品費、校外活動費、修学旅行費、スポーツ振興センター保護者負担金、学校給食費、児童生徒会費

申請) 学用品費、通学用品費、新入学児童生徒学用品費、校外活動費、修学旅行費、スポーツ振興センター保護者負担金、学校給食費、児童生徒会費

申請) 学用品費、通学用品費、新入学児童生徒学用品費、校外活動費、修学旅行費、スポーツ振興センター保護者負担金、学校給食費、児童生徒会費

申請) 学用品費、通学用品費、新入学児童生徒学用品費、校外活動費、修学旅行費、スポーツ振興センター保護者負担金、学校給食費、児童生徒会費

申請) 学用品費、通学用品費、新入学児童生徒学用品費、校外活動費、修学旅行費、スポーツ振興センター保護者負担金、学校給食費、児童生徒会費

申請) 学用品費、通学用品費、新入学児童生徒学用品費、校外活動費、修学旅行費、スポーツ振興センター保護者負担金、学校給食費、児童生徒会費

申請) 学用品費、通学用品費、新入学児童生徒学用品費、校外活動費、修学旅行費、スポーツ振興センター保護者負担金、学校給食費、児童生徒会費

#### 特別支援教育就学奨励費

学用品費、通学用品費、新入学児童生徒学用品費、校外活動費、修学旅行費、スポーツ振興センター保護者負担金、学校給食費、児童生徒会費

学用品費、通学用品費、新入学児童生徒学用品費、校外活動費、修学旅行費、スポーツ振興センター保護者負担金、学校給食費、児童生徒会費

学用品費、通学用品費、新入学児童生徒学用品費、校外活動費、修学旅行費、スポーツ振興センター保護者負担金、学校給食費、児童生徒会費

学用品費、通学用品費、新入学児童生徒学用品費、校外活動費、修学旅行費、スポーツ振興センター保護者負担金、学校給食費、児童生徒会費

学用品費、通学用品費、新入学児童生徒学用品費、校外活動費、修学旅行費、スポーツ振興センター保護者負担金、学校給食費、児童生徒会費

学用品費、通学用品費、新入学児童生徒学用品費、校外活動費、修学旅行費、スポーツ振興センター保護者負担金、学校給食費、児童生徒会費

学用品費、通学用品費、新入学児童生徒学用品費、校外活動費、修学旅行費、スポーツ振興センター保護者負担金、学校給食費、児童生徒会費

学用品費、通学用品費、新入学児童生徒学用品費、校外活動費、修学旅行費、スポーツ振興センター保護者負担金、学校給食費、児童生徒会費

学用品費、通学用品費、新入学児童生徒学用品費、校外活動費、修学旅行費、スポーツ振興センター保護者負担金、学校給食費、児童生徒会費

学用品費、通学用品費、新入学児童生徒学用品費、校外活動費、修学旅行費、スポーツ振興センター保護者負担金、学校給食費、児童生徒会費

学用品費、通学用品費、新入学児童生徒学用品費、校外活動費、修学旅行費、スポーツ振興センター保護者負担金、学校給食費、児童生徒会費

学用品費、通学用品費、新入学児童生徒学用品費、校外活動費、修学旅行費、スポーツ振興センター保護者負担金、学校給食費、児童生徒会費

学用品費、通学用品費、新入学児童生徒学用品費、校外活動費、修学旅行費、スポーツ振興センター保護者負担金、学校給食費、児童生徒会費

学用品費、通学用品費、新入学児童生徒学用品費、校外活動費、修学旅行費、スポーツ振興センター保護者負担金、学校給食費、児童生徒会費

学用品費、通学用品費、新入学児童生徒学用品費、校外活動費、修学旅行費、スポーツ振興センター保護者負担金、学校給食費、児童生徒会費

学用品費、通学用品費、新入学児童生徒学用品費、校外活動費、修学旅行費、スポーツ振興センター保護者負担金、学校給食費、児童生徒会費

学用品費、通学用品費、新入学児童生徒学用品費、校外活動費、修学旅行費、スポーツ振興センター保護者負担金、学校給食費、児童生徒会費

学用品費、通学用品費、新入学児童生徒学用品費、校外活動費、修学旅行費、スポーツ振興センター保護者負担金、学校給食費、児童生徒会費

## 地域子育て支援センター

いずれも電話での申し込みは申し込み順、往復はがきでの申し込みは抽選になります。

☆すくすく(七左町1-347 南越谷保育園内) ☎990-5003

日程	講座名(内容)	対象	費用
5/25(木) 10:00~11:00	特別講座 マタニティ講座 「産前産後の体と心」 講師は助産師の老沼さん	妊娠中の方15人	無料
〈申込み〉 5/12(金)から電話ですくすくへ(14:00~16:30)			

☆たけのこ(大竹815-1 おおたけ保育園内) ☎977-5311

日程	講座名(内容)	対象	費用
5/31(水) 10:00~11:00	「ママ大好き! プレゼント作り」	1歳~就学前のお子さんと保護者15組	無料
〈申込み〉 5/12(金)まで(消印有効)に、往復はがきに希望講座名・住所・親子の氏名(ふりがな)・お子さんの年齢・電話番号を記入し、たけのこ(☎343-0034大竹815-1)へ			

☆げんき(レイクタウン8-3-5 越谷レイクタウンさくら保育園内) ☎988-0863

日程	講座名(内容)	対象	費用
5/17(水) 9:20~11:00	おいしいクッキーを作ろう	2歳~就学前のお子さんと保護者10組	100円
〈申込み〉 5/9(火)から電話でげんきへ(13:00~17:00)			

☆きらきら(谷中町2-88-4 松沢保育園内) ☎080-1058-3953

日程	講座名(内容)	対象	費用
5/11(木) 9:50~10:50	子育て講座 「今から出来るトイレトレーニングの準備」	0歳のお子さんと保護者10組	無料
〈申込み〉 5/8(月)から電話できらきらへ(13:00~15:00)			

☆森のひろば(新越谷1-31-18 認定こども園わかばの森ナーサリー内) ☎993-4154

日程	講座名(内容)	対象	費用
5/22(月) 10:00~11:00	親子でふれあい遊び 「ママといっしょにいいないばあ♪」	3カ月~5カ月のお子さんと保護者10組	無料
〈申込み〉 5/8(月)から電話で森のひろばへ(13:00~15:30)			

☆おへその広場(相模町3-220-1 の~びるこどもの家保育園内) ☎988-8180

日程	講座名(内容)	対象	費用
5/24(水) 10:00~11:00	裸足になって芝生で遊ぼう! 玉入れやトンネル遊び	0歳~就学前のお子さんと保護者10組	無料
〈申込み〉 5/8(月)から電話でおへその広場へ(9:00~16:30)			

☆たんぼぼ(袋山1956-1 袋山保育園内) ☎979-0520

日程	講座名(内容)	対象	費用
5/30(火) 10:00~11:30	出前保育in大袋地区センター (ふれあい遊び&おたのしみシアター)	0歳~就学前のお子さんと保護者	無料
〈申込み〉 予約不要。月曜~土曜日の9:00~16:00に園庭開放、毎週水曜日の11:30~12:30ランチタイムに室内開放しています			

☆のびるば広場(南越谷1-12-11イーストサンビル2-5階A 南越谷保育ステーション隣) ☎987-7088

日程	講座名(内容)	対象	費用
5/20(土) 10:00~11:30	日常生活の中で音楽を楽しもう ~わらべ歌や手遊びも紹介します~ 講師は角藤智津子さん	大人20人 (有料保育あり、0歳のお子さんは同席できます)	無料
〈申込み〉 5/8(月)から電話でのびるば広場へ(8:30~16:30)			

☆ちきんえっく(平方3207-1 越谷どろんこ保育園内) ☎970-2280

日程	講座名(内容)	対象	費用
5/17(水) 10:30~11:30	自然食堂「季節野菜クッキング」	0歳~就学前のお子さんと保護者	100円
〈申込み〉 予約不要			

☆こあら教室(大間野町5-147-1 認定こども園小牧内) ☎985-4890

日程	講座名(内容)	対象	費用
5/18(木) 13:15~14:15	英語で遊ぼう 講師はTimさん	2歳~就園前のお子さんと保護者10組	無料
〈申込み〉 5/10(水)から電話でこあら教室へ(10:00~16:00)			

☆あおいとり(川柳町1-582-1 埼玉東萌保育園内) ☎973-7463

日程	講座名(内容)	対象	費用
5/31(水) 13:30~14:30	あおいとり 「手作りプチ絵本を作ろう」 持ち運びのできる簡単な絵本を 手作りしませんか	1歳~就学前のお子さんと保護者10組	50円
〈申込み〉 5/12(金)から電話であおいとりへ(13:00~16:30)			

上記のほか、

☆おひさまの子(東越谷8-180 増林保育所内) ☎960-5800

☆にこにこ(北川崎729-1 新方保育所内) ☎970-5611

☆ぼかぼか(南荻島330-1 荻島保育所内) ☎971-8115

でも子育て講座を開催しています。詳しくは「こしがや子育てネット」をご覧ください(こしがや子育てネットのURL・二次元コードはこのページの右上に記載しています)。

# 子育て講座



下記以外の子育て講座の情報は「こしがや子育てネット」(<http://koshigaya-kosodate.net/>)をご覧ください。



## 保育ステーション

○北越谷保育ステーション(大沢3-6-1パルテきたこし3階) ☎970-8200

日程	講座名(内容)	対象	費用
5/13(土) 10:00~11:00	「親子ワクワククラブ」 歌って踊って楽しもう!	1歳~就学前の独り歩きができるお子さんと保護者10組	無料
5/16(火) 13:30~14:30	「0歳児クラブ」 はじめましてこんにちは!	平成28年4月2日~29年4月1日生まれのお子さんと保護者15組	
〈申込み〉 いずれも5/9(火)から電話で北越谷保育ステーションへ(10:30~16:00)			

○南越谷保育ステーション(南越谷1-12-11イーストサンビル2 5階) ☎987-6300

日程	講座名(内容)	対象	費用
5/16(火) 15:00~15:45	みんなのあそび場 「リズムを楽しもう」 ~ピアノリズム・楽器作りなど~	0歳~就学前のお子さんと保護者15組	無料
5/23(火) 10:00~11:00	子育てハンドメイド 「フェルトでオリジナルアクセサリ作り」	大人15人	250円
〈申込み〉 いずれも5/8(月)から電話で南越谷保育ステーションへ(8:30~16:30)			

## 子育てサロン

□子育てサロン ☎961-3623

会場…子育てサロン(南越谷1-11-4新越谷駅ヴァリエ1階)  
時間…いずれも10:30~11:30

日程	講座名(内容)	対象	費用
6/1(木)	赤ちゃんとおそば	6カ月~1歳未満のお子さんと保護者10組	50円
6/8(木)	ベビーのためのエクササイズとマッサージ 持ち物:赤ちゃんの水分補給用の飲み物、バスタオル	3カ月~6カ月のお子さんと保護者10組	無料
6/15(木)	親子遊び・からだ遊び	1歳~1歳6カ月のお子さんと保護者10組	
6/17(土)	保育園の先生の親子講座 「わくわくひろば」 (親子のふれあい遊び・制作等)	就学前のお子さんと保護者10組	
6/22(木)	赤ちゃんとおそば 持ち物:フェイスタオル	6カ月~1歳未満のお子さんと保護者10組	50円
〈申込み〉 5/14(日)まで(消印有効)に、往復はがきに講座名・実施日・住所・親子の氏名(ふりがな)・お子さんの年齢(講座受講時)・性別・電話番号を記入し、子育てサロン(☎343-0845南越谷1-11-4新越谷駅ヴァリエ1階)へ。1人1講座のみで市内在住の方。応募多数の場合は抽選となります			

□つどいの広場はぐはぐ ☎080-2055-2092

〈ホームページ <http://hug-hug-koshigaya.jimdo.com/>〉

会場…つどいの広場はぐはぐ(東越谷3-6-23生活クラブ生活協同組合越谷生活館内1階)  
時間…①(1)10:10~10:55、②(2)11:15~12:00、その他はいずれも10:30~11:30

日程	講座名(内容)	対象	費用
①6/5(月)	リトミック 持ち物:水分補給用の飲み物	(1)歩く前のお子さんと保護者10組 (2)歩きはじめ~就園前のお子さんと保護者10組	300円
②6/9(金)	手作り会 (梅ジュース作り・子どもの水分補給について)持ち物:筆記用具	就園前のお子さんと保護者10組(別室託児あり)	無料
③6/28(水)	出張ひろばの赤ちゃんサロン 持ち物:バスタオル	3カ月~10カ月のお子さんと保護者10組	
④6/30(金)	かるがも広場 (わらべ唄で親子の触れ合いあそび)	就園前のお子さんと保護者10組	
〈申込み〉 5/14(日)まで(消印有効)に、はぐはぐホームページから申込みフォームで、または往復はがきに講座名・実施日・住所・親子の氏名(ふりがな)・お子さんの年齢・電話番号を記入し、つどいの広場はぐはぐ(☎343-0023東越谷3-6-23生活クラブ生活協同組合越谷生活館内1階)へ。往復はがき1枚につき1講座の申し込み。市内在住の方。応募多数の場合は抽選となります			

□みんなのひろばフェリーチェ ☎971-3808(子育てサポーターチャオ事務局内)

会場…①③④みんなのひろばフェリーチェ(東大沢2-5-1コープみらいコープ北越谷店コープルーム2階)  
②ほっと越谷

時間…いずれも10:30~11:30

日程	講座名(内容)	対象	費用
①6/6(火)	6月生まれのお誕生会	就学前で6月生まれのお子さんと保護者10組	無料
②6/16(金)	育児で仕事を辞めた方向け講座 「自分の生き方ひろげよう」	育児で仕事を辞めた方と就学前のお子さん12組	
③6/20(火)	おしゃべりサロン 「転入者さんこんにちは」	越谷市に転入しておおむね1年以内の方と就学前のお子さん10組	
④6/27(火)	セルフケア講座 「35歳からのメノポーズケア」 持ち物:飲み物、動きやすい服装	35歳以上の保護者と就学前のお子さん8組	
〈申込み〉 5/15(月)までに、電話(フェリーチェ☎080-2244-9805(火・木・土10:00~16:00))、またはメールに講座名・親子の氏名・お子さんの年齢・月齢・住所・電話番号、件名に「フェリーチェ講座申込み」と記入し、申し込み専用アドレスfelice@koko-chao.comへ。各講座に重複して申し込みできます。市内在住の方。応募多数の場合は抽選となります			

子育て電話相談は各地域子育て支援センターへ



**保健センター**  
☎343-0022  
東大沢1-12-1



☎978-3511

### もしものときは!

急患診療所などの救急医療は、急患(急性の病気)の診療が対象です。また、医療費が通常と異なる場合があります。日曜日や祝日に診療を行っている医療機関は、市ホームページや、公共施設で配布している「越谷市の休日診療・救急医療のご案内」をご覧ください。

### 休日当番医

診療時間は医療機関や診療内容によって異なります。事前に各医療機関に電話連絡のうえ、受診してください。

**5月3日(祝)**  
▷西川皮膚科医院 ☎988-1200  
南越谷4-9-5クリニックステーション新越谷2階/皮  
▷弥栄医院 ☎974-4407  
弥栄町1-105-184/内  
▶栗田歯科医院 ☎964-0700  
東越谷10-110-14/歯・小歯

**5月4日(祝)**  
▷坂巻医院 ☎977-3223  
大泊1057-5/内  
▷新越谷クリニック ☎962-0066  
弥生町14-22/内  
▶匠歯科クリニック ☎964-8818  
赤山町1-114-1/歯・小歯・矯歯・歯口

**5月5日(祝)**  
▷北辰病院 ☎985-3333  
七左町4-358/精・心内  
▷大越医院 ☎976-5102  
平方1705-1/内・循内・小  
▶山本歯科クリニック ☎976-6874  
袋山1391-1/歯・小歯

### 夜間急患診療所

東越谷10-81 ☎960-1000  
【休診日】なし(年中無休)  
【診療科目】内科・小児科(内科的疾患)  
【受付】午後7時30分～午後10時30分  
【診療】午後8時～午後11時  
\*薬の処方、原則1日分となります。  
翌日は、かかりつけ医を受診してください

### 探す 相談する

**<急病に関する相談>**  
●大人の救急電話相談  
#7000または☎048-824-4199  
休日や夜間の大人の急病に関する相談。月曜～土曜日は午後6時30分～午後10時30分、日曜日・祝日・年末年始は午前9時～午後10時30分

●小児救急電話相談  
#8000または☎048-833-7911  
休日や夜間の子どもの急病に関する相談。月曜～土曜日は午後7時～翌朝7時、日曜日・祝日・年末年始は午前7時～翌朝7時

**<救急病院・救急医療のご案内>**  
●埼玉県救急医療情報センター  
☎048-824-4199  
医療機関(歯科・口腔外科・精神科を除く)を24時間ご案内しています

**<緊急的な精神医療相談>**  
●埼玉県精神科救急情報センター  
☎048-723-8699  
休日や夜間の緊急的な精神医療相談。月曜～金曜日は午後5時～翌朝8時30分、土曜・日曜日・祝日・年末年始は午前8時30分～翌朝8時30分

対象者は市内在住の方。特に記載がない場合の会場・問合せは市民健康課(保健センター)、費用は無料。○は事前に市民健康課への申し込みが必要です(電話可。申し込み順)。電話番号のおかけ間違いにご注意ください。



●小児慢性特定疾病医療費給付  
継続申請の受付を開始します  
☎6月26日(月)～7月31日(月)(土)

**検診等無料券は事前  
手続きが必要ですよ**

陽市民健康課では平日のみ当  
日発行。市役所福祉なんでも  
相談窓口、北部・南部出張  
所、各地区センターでは申請  
手続きのみ可、無料券は後日  
郵送(☎市民税非課税世帯に  
属する方(同一世帯全員が非  
課税))  
\*無料券の事前手続きが不要  
な方がいます。詳しくは保  
健センターへお問い合わせ  
ください

●平成29年度がん検診無料ク  
ポン券について  
子宮頸がん検診および乳がん  
検診の無料クーポン券を6月末  
ごろに対象者へ送付します。必  
ず開封してご確認ください。平  
日現在、越谷市に住居がな  
い方は、前住所の非課税証  
明書(同一世帯全員分)。同  
一世帯以外の方が申請する場  
合は委任状、成年後見人等が  
代理人として申請する場合は  
成年後見人等であることを証  
明できる書類(毎年度提出が  
必要)

**越谷市薬剤師会  
薬の相談日(要予約)**  
5/9(火)、5/23(火)、  
6/13(火)  
午後1時～3時、越谷市薬剤師会  
事務局(中町6-6)☎960-4100  
\*開催日の1週間前までに電話予約をお  
願います  
\*平成29年4月から開催場所を変更し、  
予約制となりました。ご注意ください

☎申請者または代理人の本人  
確認書類(健康保険証、運転  
免許証等)。平成29年1月1  
日現在、越谷市に住居がな  
い方は、前住所の非課税証  
明書(同一世帯全員分)。同  
一世帯以外の方が申請する場  
合は委任状、成年後見人等が  
代理人として申請する場合は  
成年後見人等であることを証  
明できる書類(毎年度提出が  
必要)

\*市・県民税の申告がお済み  
でない方は、市民税課で同  
一世帯全員の所得の申告を  
してください

**デンタル  
スマイル**



越谷市歯科医師会  
糸川歯科医院  
糸川 拓夫

### 皆様は義歯の定期的な調整を受けていますか?

何もないと思っ  
ていたり、欠けたままに  
ばらばらと歯ぐきには変化  
が起きてきます。  
がたついて安定しない。落  
ちやすい。食後は義歯の裏側  
に食べかすが付着している。  
歯ぐきが一部白く一部ゴワゴ  
ワしている。義歯の人工歯が  
すり減って溝が無くなり、ひ  
べらぼうになっている。ひび

が入っていたり欠けたままに  
なっている。ばねを掛けてい  
た自分の歯が無くなってし  
まったがそのまま使ってい  
る。痛かったり傷があるが気  
合いで使用している。または  
嫌になって昔の入れ歯に戻っ  
てしまう。  
一つでも思い当たる方は要  
注意! 自分の歯にはねを掛

い「口の中に白い着色があ  
る」などの症状は、口腔がんか  
もしれません。ぜひ1年に1度  
検診を受けましょう!  
☎5月1日(月)～平成30年2月15  
日(木) 因問診・視診・触診 因40  
歳以上(昭和53年3月31日以前  
に生まれた方) 費900円  
費用、保険証など本人確認が  
できるもの 因実施歯科医療機  
関へ事前申込み(実施歯科医療

機関は保健カレンダーまたは市  
ホームページをご覧ください)  
●リハビリなんでも相談  
☎5月16日(火)・6月6日(火)、午  
前9時～11時(予約制) 因リ  
ハビリ(機能訓練の方法・腰痛  
予防・筋力向上など)につい  
て、理学療法士や作業療法士に  
よる個別相談 因受付中  
●歯科健診・相談  
☎5月31日(水)、午後1時30分～  
3時 因老人福祉センターゆり  
のき荘 因歯科健診・相談、プ  
ラッシング指導。治療は行いま  
せん 因60歳以上の方20人 因  
受付中。電話または市ホーム  
ページから電子申請  
●食生活相談(個別)  
☎5月12日(金)、午前9時～11時  
因生活習慣病予防等の個別相  
談 因3人 因受付中。事前予  
約制で、随時相談あり

講座・教室



◎ヘルシークッキング「家庭のストック食品を使った料理」

時5月25日(木)、午前10時～午後1時 因講話と任話などを使った調理実習 因24人 費500円 因5月11日(木)から

◎はじめてさんの男の料理教室「さかな料理を学ぼう！」

時5月31日(水)、午前10時～午後1時 因講話と調理実習 因24人 費500円 因5月10日(水)から

◎痛み予防教室

いずれも因理学療法士による講話のほか、家で簡単にできる体操やストレッチを学びます

因運動のできる服装、水分補給用の飲み物、バスタオル、筆記用具 ▼膝痛編：時5月26日(金)、午前10時～11時30分 因蒲生地区センター 因市内在住

で、医師による運動制限のない方15人 因5月9日(火)から ▼腰痛編：時6月6日(火)、午後2時～3時30分 因増林地地区センター 因市内在住で医師による運動制限のない方20人 因5月11日(木)から

◎言語の教室 毎月第1・3木曜日、午前9時30分～11時30分 因集団で行う言語訓練(健康チェック、体操、ゲーム、季節行事など) 因市内在住で①②の両方に該当する方。①脳血管疾患等の後遺症により言語に障がいのある方

◎医療保険・介護保険で言語聴覚療法を受けていない方 因受付中

\*詳しくは保健センターへお問い合わせください

◎ロコモ予防チャレンジ教室 因時▽保健センター：5月15日(月)・6月12日(月)・7月10日(月) ▼新方地区センター：5月22日

月・6月19日(月)・7月31日(月)。いずれも午前10時～正午(全3回) 因ロコモティブシンドロームについての講義、ロコモ予防のための体操、ミニ体力測定 因市内在住の40歳以上の方各20人 因運動のできる服装、水分補給用の飲み物、筆記用具、電卓、タオル 因受付中



楽しく運動できます

●ハッポちゃん体操公開練習

健康づくりのためにあなたも参加してみませんか。公開練習

に参加しポイントを貯めると、ハッポちゃんグッズがもらえます(数に限りがあります)。

因時①保健センター：5月8日(月)、②川柳地区センター：5月26日(金)、③北越谷地区センター：6月6日(火)。いずれも午前10時～11時30分 因水分補給用の飲み物、②は室内用の運動靴 因当日会場へ

●順天堂越谷病院神経内科セミナー「認知症が気になったら」 因時6月17日(土)、午後1時30分～2時30分 因認知症のスクリーニング、認知症の基礎知識 因80人 費無料 因直接または郵送・ファクスで左記へ 因順天堂越谷病院神経内科(☎343110032袋山560) ☎975110321、☎975110346

◆介護予防ミニ講座 因時6月1日(木)・8日(木)、午前9時30分～11時30分(全2回) 因増林地地区センター 因講話、

予防接種

市外で高齢者肺炎球菌予防接種を希望する平成29年度対象の方へ

かかりつけ医が市外であっても、埼玉県相互乗り入れ接種協力医であれば、市内医療機関と同様に予防接種が受けられます(期間は4月1日～平成30年3月31日)。接種希望の方は、事前に保健センターへご連絡ください。

運動、口腔体操など。講師は歯科医師、歯科衛生士、管理栄養士、運動指導士 因市内在住の65歳以上で運動制限のない方40人 費無料 因筆記用具、運動のできる服装、運動靴、水分補給用の飲み物、タオル 因5月11日(木)、午前9時から左記へ 因地域包括総合支援センター ☎963119163

知っていますか？ 乳がんのこと



越谷市医師会 乳腺レディースクリニック越谷  
☎988-5550  
いしづな かずお 石綱 一央

乳がんはもともと欧米人に多い疾患ですが、食生活やライフスタイルの欧米化に伴い日本でも急増しています。日本においては年間9万人近く、40代後半から50代前半にかけて最も多くなることが特徴です。

女性が一生涯のうちに乳がんを発症するとされています。発症年齢は他のがんと異なり、30代後半から急激に増加し、40代後半から50代前半にかけて最も多くなることが特徴です。

そもそも乳がんとは一体どのような疾患なのでしょう。乳房のしこり(腫瘍)にはさまざまな種類があります。その中でも乳房の中の乳腺組織に出来る悪性腫瘍を乳がんといいます。乳腺組織には母乳を産生する小葉と母乳の通り道である乳管があり、小葉とその周辺の乳管を併せて終末乳管小葉単位と呼びますが、乳がんの多くはこの終末乳管小葉単位から発生します。乳がんは他のがんと同様、遺伝子異常の蓄積により発生しますが、その発生や進行に女性ホルモンであるエストロゲンが関わっている点が

大きな特徴です。日本も豊かになり栄養状態が良くなったことで女性の成長年齢は早くなりました。そのため若い年齢から初潮を迎えるようになり、女性ホルモンの活動時期が長くなったことが乳がん増加の大きな誘因となっています。

そのための乳がんによる死亡リスクを下げるためにはより早期の段階で発見し治療することが大切です。乳がんの最も多い症状はしこりです。月に1回は自己検診を行い、しこりがあった場合は必ず専門の医師の診察を受けてください。

しかし、しこりとして自覚できる大きさは乳房の大きさにもよりますが通常1センチ以上とされています。そのため、より早期に乳がんを発見するために最低2年に1回、可能であれば年1回は定期検診を受けていただくようお願いいたします。

31 協力ください 愛の献血 因6月5日(月)、午前10時～11時45分、午後1時～4時 因市役所本庁舎1階ロビー

HIV検査・性感染症検査 (無料・匿名)実施中 HIV感染は、早期発見と適切な治療でエイズの発症を遅らせることができます。 (検査日時) 原則第1・3水曜日、午後1時30分～2時30分 (結果通知) 後日ご本人がお越しください。お渡しの日は検査日にお伝えします (実施場所) 保健所2階 (検査項目) HIV・梅毒・B型肝炎・C型肝炎・クラミジア \*証明書類は発行できません (申込み) 電話で左記へ 因保健総務課 ☎9731175

31 協力ください 愛の献血 因6月5日(月)、午前10時～11時45分、午後1時～4時 因市役所本庁舎1階ロビー

第22回 歯科健康フェア 因6月4日(日)、午前9時30分～午後2時30分 因保健センター 因口臭チェック、ブラッシング指導、フッ化物塗布、使用済み歯ブラシ交換、歯科健診、歯科技工物展示、児童生徒の図画ポスター展示、歯周病検査、う触活動検査、歯と食生活について、各種表彰、歯科条例コーナー、口腔内乾燥・細菌検査等 因当日会場へ。公共交通機関を

ご利用ください。フッ化物塗布は時間帯指定整理券を配布します ●口腔がん検診を行います (東京歯科大学千葉病院口腔外科協力) 因6月4日(日)、午前9時30分～午後2時(時間指定不可) 因市内在住の40歳以上の方60人 費無料 因5月16日(火)までに、はがきに口腔がん検診希望と書いて、住所・氏名・生年月日・電話番号を記入し左記へ(抽選)。検診を受ける方に受診券(予約票)を送付します 因越谷市歯科医師会事務局(☎34311002 2東大沢1の12の1保健センター13階) ☎978110011

こんにちは  
すこやかさん  
園広報広聴課  
☎963-9117

はがきまたは市ホームページから申込みできます。現在、申込みから掲載まで約7カ月かかります



たかだ ひまり  
▲高田 日茉莉ちゃん  
(H27.12.11 東大沢)



かわかみ みな  
▲川上 咲奈ちゃん  
(H28.3.23 大道)



わたなべ つき  
▲渡邊 月葵・陽ちゃん  
(H26.10.9-H22.9.27 花田)



うえだ あいと  
▲上田 蒼翔ちゃん  
(H28.3.26 七左町)



はらだ かずのり  
▲原田 和憲ちゃん  
(H28.6.29 大泊)



おかむら りょうま  
▲岡村 龍馬ちゃん  
(H27.7.4 宮本町)



おつか めい  
▲大塚 芽依ちゃん  
(H23.11.17 大間野町)

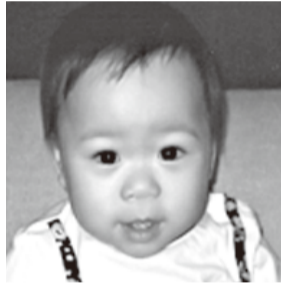

ながつま みさき  
▲永棟 美咲希ちゃん  
(H28.1.5 千間台東)



くろだ ひまり  
▲黒田 陽葵・柚月ちゃん  
(H28.1.25-H23.3.3 大沢)



おくだ ゆうや  
▲奥田 悠矢・桜子ちゃん  
(H27.12.16-H19.4.14 川柳町)



いしだ のあ  
▲石田 乃蒼ちゃん  
(H27.11.10 弥十郎)



初めての月のこぎりにおっかなびっり

分の作ったウインドチャイムの音色を聞き、「自分で作ったとは思えないほどきれいで涼やかな音で、今から夏が楽しみです」と笑顔で話していました。

4月16日、科学技術体験センター「ミラクル」でウインドチャイム作りが行われました。この講座は、これからの暑い季節にぴったりなオリジナルのウインドチャイムを作ってもらおうと企画されたものです。  
ウインドチャイムとは、長さを変えてカットしたアルミパイプを糸で吊り下げたもので、風で揺れてぶつくと風鈴のような音色を奏でます。小学4〜6年生10人が参加し、初めに先生から弓のこぎりの使い方を教わり、各自アルミパイプの切断に悪戦苦闘しながら音階に合わせて弓のこぎりで作業を行いました。参加した子どもたちは、自分の作ったウインドチャイムの音色を聞き、「自分で作ったとは思えないほどきれいで涼やかな音で、今から夏が楽しみです」と笑顔で話していました。



自分で作る夏の音色に一生懸命

あんなこと こんんなこと  
こどもコーナー  
教えて キク姉さん  
しがや探検隊

⑤7 葛西用水の通水

コブちゃん だって、チューリップもきれいだったけど、葛西



コバトちゃん

石のほうに行っちゃって。キク姉さん それはすてきね。コバトちゃん でもコブちゃん ったら、すぐに葛西用水の飛び



通水前の葛西用水の様子

コブちゃん ちょっと石が離れているところや、下に水が流れているところもあるから渡るときにドキドキするけど、それが楽しいんだ。なにより、ふだん

用水の飛び石が楽しそうだったから...。キク姉さん あらあら、コブちゃん たら。確かに鳥の形やかえるの形の飛び石もあっておもしろいわね。

は歩けない葛西用水の川底近くを歩けるのが特別な気分がしておもしろいよ。そうだ、今からみんなで飛び石を渡りに行こうよ！

コバトちゃん あ、本当だ。飛び石が見えないくらいたくさん水が流れているわ。なんでたくさん水が流れている時期とそうじゃない時期があるの？

キク姉さん 残念だけど、今の時期は葛西用水に水が流れているから飛び石を渡ることはできないのよ。

この光景が9月ごろまで見られます

コブちゃん だから飛び石は冬

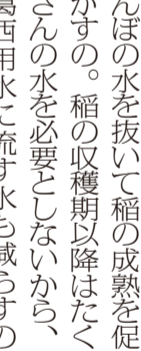

キク姉さん



この光景が9月ごろまで見られます

の。ちなみに、この水がたくさん必要な時期、だいたい田植えが始まる4月下旬から9月ごろをかんがい期というのよ。

コバトちゃん うん。コブちゃん、今度はひとりで先に行かないでね。



コブちゃん

ころしか渡れないんだね。キク姉さん 夏は涼しい水辺が広がるように、夏には夏の、冬には冬の景色が楽しめるからすてきだね。もう少ししたらハナショウブやアシサイ、噴水が見られるから、またみんなで遊びに来ましようね。



コブちゃん

〈広告〉

越谷市でサッカーするならカーニョでやろう！  
サッカー埼玉県大会 ベスト8！  
フットサル全国大会 全国優勝！  
選手募集中！  
FCカーニョで検索！  
お問い合わせはこちら  
☎048-970-3267  
grassroots-sports club@outlook.jp

☆キッズ～シニアまで楽しくレッスン☆  
英会話・スペイン語・韓国語・中国語  
英会話グループレッスン7,000円 / 1ヶ月  
英会話プライベート10,000円 / 1ヶ月4回  
安心のお月謝制  
シニアクラス・親子クラスもスタート♪  
韓国語&英会話フリートークも必見！  
クラウン 南越谷校  
☎048-972-4828  
新越谷駅 西口徒歩2分  
http://www.crown-gaigo.com

◆各種相談(祝日・年末年始を除く)相談は無料です

市民相談

●市民相談

(一般(相続、離婚、賠償などの民事関係)) 時毎週月曜～金曜日、午前9時～午後4時30分(正午～午後1時を除く)

(交通事故相談) 時毎週月曜・木曜日、毎月第1・3火曜日。午前9時～午後4時30分(正午～午後1時を除く。5月8日(月)は休み)。要事前連絡

いずれも場中央市民会館4階第1相談室 関くらし安心課 ☎963-9156

●弁護士による法律相談(予約制)

時毎週水曜日、毎月第1～4金曜日、午後1時20分～4時20分(第2金曜日は午後4時～7時)。相談日の前日午後1時から電話のみで予約受付。定員6人 場中央市民会館4階第4相談室 内日常生活の法律上の諸問題、交通事故による補償問題、手続きなど 関くらし安心課 ☎963-9156

●司法書士法律相談(予約制)

時毎週火曜・水曜・金曜日、午後1時～4時。毎週土曜日、午前10時～午後1時(予約は平日午前10時～午後4時) 内裁判・その他法律、遺言・相続・登記、成年後見・家事事件、クレジット・サラ金、多重債務 場間埼玉司法書士会越谷総合相談センター(越ヶ谷2-8-22エースビル越ヶ谷2階) ☎048-838-7472

●税務相談

(税理士) 時毎月第1月曜日、午前10時～午後3時(正午～午後1時を除く) 場中央市民会館4階第2相談室 関くらし安心課 ☎963-9156

(税理士会越谷支部税務相談所) 時毎週月曜・木曜日、午後1時～4時。要事前連絡 場税理士会越谷支部税務相談所(赤山町3-3-4草島商店3階、越谷税務署前) 関関東信越税理士会越谷支部 ☎962-6131

●行政相談

時毎月第2金曜日、午前10時～午後3時(正午～午後1時を除く) 場中央市民会館4階第2相談室 内行政上の諸問題関係 関くらし安心課 ☎963-9156

●行政書士相談(埼玉県行政書士会越谷支部)

時5月は19日(金)、午前10時～午後3時

(正午～午後1時を除く) 場中央市民会館4階第2相談室 内相続、遺言、金銭貸借等の書類の作成など 関くらし安心課 ☎963-9156

●登記相談(司法書士・土地家屋調査士) 時5月は10日(水)、午前9時～正午 場中央市民会館4階第2相談室 関くらし安心課 ☎963-9156

●消費生活相談

時毎週月曜～金曜日、午前9時30分～午後3時30分(正午～午後1時を除く) 内商品やサービスの疑問や不審、訪問販売のトラブル、多重債務など 場間消費生活センター(中央市民会館4階) ☎965-8886

仕事・経営相談

●内職相談

時毎週火曜・木曜日、午前10時～午後3時30分(正午～午後1時を除く。受付は午前10時～11時30分、午後1時～3時) 場産業雇用支援センター3階相談室 関産業支援課 ☎967-4680

●早期就職(キャリアコンサルタント) 時毎週月曜～金曜日(月曜～水曜日は要予約)、午前9時～午後4時30分(正午～午後1時を除く) 場産業雇用支援センター3階相談室 関産業支援課 ☎967-4680

●経営相談

(事業資金) 時毎月第2水曜日、午後1時～4時(毎月第1水曜日までに要予約) 場産業雇用支援センター3階相談室 関産業支援課 ☎967-4680

(創業・経営) 時毎週月曜～水曜・金曜日、午前9時～午後4時(正午～午後1時を除く。要予約)。出張相談にも応じます 場間産業雇用支援センター二番館 ☎967-2424

●職業相談

時毎週月曜～金曜日、午前8時30分～午後5時15分(火曜・木曜日は午後7時まで)。毎月第1・3土曜日、午前10時～午後5時 場間ハローワーク越谷 ☎969-8609

●事業所の求人相談

時毎週月曜～金曜日、午前8時30分～午後5時15分 場間ハローワーク越谷 ☎969-8609

●労働相談(社会保険労務士)

時毎週金曜日、午後1時～4時(受付は午後3時30分まで) 場産業雇用支援センター3階相談室 関産業支援課 ☎967-4680

女性・人権相談

●女性相談

内生き方やパートナーについての相談 ①時毎週月曜～金曜日、午前10時～午後4時(正午～午後1時を除く) 場間女性・DV相談支援センター ☎963-9176 ②時毎週水曜・金曜日、午後5時～8時(電話相談のみ) 関女性・DV相談支援センター ☎970-7415 ③時毎週土曜日、午前10時～午後4時(正午～午後1時を除く) 場男女共同参画支援センター 関女性・DV相談支援センター ☎963-9176(毎週月曜～金曜日、午前10時～午後4時(正午～午後1時を除く))

●DV相談

①時毎週月曜～金曜日、午前10時～午後4時(正午～午後1時を除く) 場間女性・DV相談支援センター ☎963-9176 ②時毎週水曜・金曜日、午後5時～8時(電話相談のみ) 関女性・DV相談支援センター ☎970-7415

●人権相談(人権擁護委員)

①時毎月第1・3木曜日、午後1時～4時 場中央市民会館4階第4相談室 関人権・男女共同参画推進課 ☎963-9119 ②時毎週月曜日、午前9時～午後4時 場間さいたま地方務局越谷支局 ☎966-1321

子ども・教育相談

●青少年相談

時毎週火曜・水曜・金曜日、午前9時～午後4時 場間青少年相談室(越谷市教育センター内) ☎964-0272

●家庭児童相談

時毎週月曜～金曜日、午前9時～午後4時(正午～午後1時を除く)。来所の場合は事前に電話でお問い合わせください 場中央市民会館4階第6相談室 関家庭児童相談室(子育て支援課) ☎963-9172

●教育相談

時毎週月曜～土曜日、午前9時30分～午

後4時45分(電話相談の受付は午前9時～午後8時30分)、メール相談は市ホームページで「教育相談」を検索 場間越谷市教育センター(増林3-4-1) ☎962-9300、962-8601、ハートコール(子ども専用電話相談) ☎962-8500

福祉相談

●福祉なんでも相談

時毎週月曜～金曜日、午前8時30分～午後5時15分。直接窓口へおいでください 場間福祉なんでも相談窓口(市役所本庁舎1階総合受付隣) ☎963-9150

●介護相談(予約制)

時5月は17日(水)、午後1時～3時 場中央市民会館4階第2相談室 関介護保険課 ☎963-9305

●生活自立相談「よりそい」

時毎週月曜～金曜日、午前9時～午後5時(電話予約の方優先) 場市役所第三庁舎2階生活福祉課 関生活自立相談「よりそい」 ☎963-9212

●成年後見相談

時毎週月曜～金曜日、午前8時30分～午後5時 場中央市民会館1階越谷市社会福祉協議会 関成年後見センターこしがや ☎966-2281

住まい相談

●不動産相談

時5月は22日(月)、午前10時～午後3時(正午～午後1時を除く) 場間埼玉県宅建協会越谷支部(市役所南側駐車場向かい) ☎964-7611

●住宅リフォーム・耐震相談

時毎月第3火曜日(第2火曜日までに要予約)、午前9時30分～11時30分 場中央市民会館4階第4相談室 関建築住宅課 ☎963-9205

●マンション管理相談

時毎月第3火曜日(第2火曜日までに要予約)、午後1時30分～4時30分 場中央市民会館4階第4相談室 関建築住宅課 ☎963-9205

●空き家・空き室・空き地相談

時毎月第1・3木曜日、午後1時30分～3時30分 場市役所本庁舎1階ロビー 関越谷市住まい・まちづくり協議会 ☎977-8889

(広告)

夢の実現に向けて、いろいろなサポート体制を準備してお待ちしております。お気軽に学院事務局へお問い合わせください。
■介護職員初任者研修 随時開講中
★埼玉県委託訓練講座 5、6、7、8月開講(2ヶ月コース)
★自校開催通信コース 5月(火・金)、7月(火・金)、8月(日)、9月(月・木)
(選択受講、途中合流もできます！)
■介護福祉士実務者研修 随時開講中
★埼玉県委託訓練講座 9月開講(6ヶ月コース)
★自校開催通信コース 8月開講開講予定(H30.1介護福祉士受験時に間に合います)
■ケアマネジャー受験対策講座 5月開講受付中(水曜・日曜コース)
■介護福祉士受験対策講座 8月開講受付中(水曜・日曜コース)
越谷市越ヶ谷1-1-12 エガワプラザ3F フリーダイヤル 0120-77-2047
コスモス福祉教育学院 越谷校

サンキ
コスモス福祉教育学院
三井住友銀行
武蔵野銀行
三菱東京UFJ銀行
越谷駅
東武伊勢崎線 越谷駅東口 徒歩3分
(お車の方は一般駐車場をご利用ください。)

無農薬で育てた
おいしいレタスは
いかがですか?
●お野菜のご注文・お問合せは…
遊佐農場
TEL.090-7707-1047
越谷市宮本町5-77-1
越谷の畑で採れた、安全・安心の旬野菜をお楽しみください。

相続で、納得できない方のための法律事務所です。
相続問題の無料法律相談
受付中!
0120-328-710
問い合わせ・相談予約 平日・土日祝日 9:00～20:00
www.souzoku-koshigaya.net
南越谷法律事務所 弁護士 小池智康(こいけ ともやす)

毎日法律相談を行っています 要予約 お気軽にご相談ください。
■離婚 ■労働 ■刑事 ■遺言・相続 ■財産管理・成年後見
■債務整理(任意整理・自己破産・民事再生等) ■損害賠償(交通事故・労災・医療等)
初回相談(30分)無料
夜間相談(火・木)
法テラス取扱有
弁護士 佐々木新一 弁護士 齊藤 耕平 弁護士 野口 千晶
弁護士 山越 悟 弁護士 小木 出 弁護士 根本 明子
弁護士 池永 知樹 弁護士 北川 浩司
弁護士 川崎 慎一 ☎(048) 965-2600(代)
弁護士 田中 浩介
まずはご予約を! ☎(受付時間 平日9:15～18:00)
埼玉分属 埼玉東部法律事務所 越谷市弥生町3-33 越谷東駅前ビル5階
「越谷駅東口徒歩1分」 埼玉東部法律 検索

越谷東駅前ビル5階
越谷駅
三菱東京UFJ銀行
コンビニ
東口
越谷駅
一日部方面 新越谷・草加方面

不動産に関する無料相談!!
【日時】平成29年5月22日(月)、10:00～15:00
【場所】越谷市越ヶ谷2-8-23 3階(越谷市役所前)
★弁護士・宅地建物取引士による
不動産無料相談所
(公社)埼玉県宅地建物取引業協会越谷支部
問合せ TEL 048-964-7611 お気軽にご相談ください。

「遺言書作成」セミナー 要予約 入場無料
主催 専門家チーム「相続おまかせ.com」
5月20日(土) 10時～12時 越谷市中央市民会館5階
テーマ『家族を守る遺言書作成3つのポイント』
【予約はこちら】平日午前10時～午後5時
048-940-0662
【事務局】越谷市南越谷1-17-1新越谷プラザ4-B
南越谷法律事務所内
第39回「相続・遺言 無料相談会」は平日の夜に開催!
次回5月11日(木) 17時～20時 先着3名様(要予約)
弁護士・税理士等の国家資格者が相談に応じます

介護福祉士実務者研修(7月平日)
開講のお知らせ <教育訓練給付制度指定講座>
◆受講期間:7月1日～12月31日(6か月間)
◆募集定員:火曜日・木曜日コース 各30名
◆申込期間:3月1日～6月28日まで
◆受講料:97,800円(例:ヘルパー2級保有 テキスト代金)
◆受講方法:レポート課題とスクーリング
詳細は本校にお問い合わせください。
【資料請求・お問い合わせ先】
介護福祉士の専門学校
吉川福祉専門学校
JR武蔵野線吉川駅下車徒歩5分
吉川市保1-23-14
TEL.048-984-4701
申込窓口:事務局



### 約16,000本が咲く 越谷の春の風物詩



花壇一つひとつに足を止めて水辺の彩りを楽しんでいました

生後10カ月のお子さんを連れて散歩に訪れていた花岡さんは「初めての春を感じさせたくて来まして。たくさん咲いて、とてもきれいですね」と笑っていました。

4月上旬から中旬にかけて、市役所東側葛西用水中土手に赤やピンク、白など色とりどりのチューリップ約1万6000本が400

の目を楽しませました。このチューリップは、中土手を散歩する人たちに楽しんでもらうこと(一社)

### 春風に揺れる葛西用水中土手のチューリップ

### 子どもたちの安全な小学校生活を願って



ランドセルカバーを含め、6点の防犯グッズが贈られました

緊張した面持ちで贈呈式に出席した新1年生代表の岡本孔明さんと勝又惟さん(いずれも鷺後小)は、入学後の楽しみを聞かれ「勉強や給食が楽しみ」と元気に答えました。

4月4日、市役所で、ランドセルカバー、ワッペン、交通安全マスコット、横断旗、防犯ホイッスル、防犯ブザーの贈呈式が行わ

れました。越谷交通安全協会や越谷市交通安全母の会などの団体や企業が市内小学校の新1年生(今年は3046人)に、交通安全を

### 新小学1年生に交通安全グッズが贈られる

### 公共施設などを1日かけて見学



興味深く埼玉鴨場を見学していました

「鴨場を見学できて感激です」と話していました。

4月11日、市政移動教室(市主催)が開催されました。市民の皆さんに公共施設などの見学を通して、市政や市の文化等の理解を深

めようことを目的に開催されており、今年で48年目を迎えました。今回は、伝統的手工芸品

### 今年で48年目を迎えた市政移動教室

### 交通事故防止の徹底を呼びかける



パトロールに出発する白バイとパトカー

最後には、交通安全関係団体の参加者が、会場を訪れた方に啓発品などを配りながら交通安全を呼びかけました。

4月5日、イオンレイクタウンアウトレット東側駐車で全国交通安全運動出発式が行われました。6日からの全国安全運動に先駆

け行われ、子どもと高齢者の交通事故防止・自転車利用者のマナー向上などを重点的に呼びかけました。当日は、県警音楽隊の演奏とカラーガード隊の演技、白バイ隊によるドリル走行が行われました。迫力のある音と糸乱れぬドリル走行に拍手と歓声が沸き起こりました。

### 春の全国交通安全運動に先駆けた出発式

小学4年生のとき、「何か武術を始めたい」と思い見学した武術太極拳。その格好よさに目ぼれて以来、都内のクラブで週4日の練習を続けている。松村さんは長拳という競技種目を中心に練習してきたが、指導者の勧めで、昨年の夏から、より力強さが求められる南拳に転向した。今回の全国優勝は、南拳に本格的に取り組み始めてわずか1年足らずの快挙。6月



まつむらりゅうのすけ 松村龍之介さん (南中学校3年)

平成29年4月開催第25回JOCジュニアオリンピックカップ武術太極拳大会の年齢B組(13歳~15歳)男子南刀・南拳の両部門で優勝

### わがまちこの人

の選考会の成績は、秋に開催される国際大会への出場も見えてくるまで来た。中学3年生の松村さんは、高校進学後も現在の所属クラブで練習を続ける予定だ。指導者や先輩のような演武をするため、もっと技を磨いていきたいという。「受験勉強と武術太極拳の両立が現在の目標。先輩たちもやってきたのだから、僕も頑張りたい」。

### テレビ広報番組

### 〈5月放送の主な内容〉

- ・ニュース：こしがや田んぼアート2017のデザインが決まりました/平成29年度の市民税・県民税の課税・非課税証明書の交付が始まりました
- ・特集：生涯現役My Life~豊かな第二の人生~
- ・ズームアップ：越谷市ねぎ研修生



- テレビ埼玉 5月20日(土)・21日(日) 9:30~
- J:COM越谷 5月22日(月)~28日(日) 9:00~、20:00~
- 右の二次元コードから越谷市公式チャンネル(YouTube)へアクセスできます。



キヤスターとリポーターが変わりました

### 市政・防災情報をメール配信 越谷シティメール配信サービス



## 文教大学 オープンユニバーシティ

お問合せ・無料の資料請求

文教大学生涯学習センター ☎0120-160-449 (固定電話のみ) TEL.048-974-8811 (代表)

東武スカイツリーライン 北越谷駅 徒歩約10分 〒343-8511 越谷市南荻島3337 Fax.048-974-8878 kshougai@stf.bunkyo.ac.jp 文教生涯 検索

春期講座 受講生募集

- 無料講座
- 特別講座
- 趣味講座
- 実用語学講座
- 寺子屋
- 教養講座
- パソコン講座
- 資格取得講座
- 外国人のための日本語講座

大学で気軽に学べる講座を多数開講

- ◆ 学歴・年齢を問わずどなたでも受講できます
- ◆ お気軽にお問い合わせください

# お知らせパック

## ~この指とまれ!~

### クラブ・サークル会員募集

文化・スポーツなど市民活動の会員募集情報です(会場等は予定です。平成29年5月現在)。詳しくは各問合せ先へ。なお、展示会や体験会などの催し案内「おいでください」は、毎月発行の広報こしがやお知らせ版に掲載しています(今月分はこの臨時特集号2・3面に掲載)。掲載についての問合せは広報広聴課(☎963-9117)へ。

## 演奏

### 吹奏楽・ジャズ

▼越谷ママプラスびよこぼと隊  
時水曜日(月3回)、日曜日(月1回)。いずれも午前10時～正午 陽市内地区センター  
市内・近隣市町在住の成人女性 費入会金500円、月会費1000円 岡原 ☎963-8928



埼玉県マスコット「コバトン」

▼オールスウィングジャズオーケストラ  
(ビッグバンドジャズ)  
時毎週土曜日または日曜日の午後 陽北部市民会館 初経験者・吹奏楽経験者歓迎。初心者不可 費月会費2000円。年間約15回演奏会の機会あり 岡

### ダンス・舞踊

#### ダンス

▼越谷ジャズダンスクラブ  
時毎週土曜日、午後2時～4時 陽ヶ谷地区センターほか  
市内在住の方 費入会金1000円、月会費2500円 岡  
大江 ☎090-4091-7656



▼チェリーダンスクラブ  
時月曜日(月3回)、午後7時30分～9時 陽千間台記念会館  
費入会金1000円、月会費3000円 岡新井 ☎090-6949-0912

#### よみうりセンター

▼YOSAKOI桜美輪  
時毎週金曜日、午後7時～9時 陽東越谷小体育館 費月会費大人1000円、子ども500円 岡坂田 ☎080-5540-6488

#### 阿波踊り

▼フラメンコクラブ・ブレリア  
時毎月第2・4水曜日、午後7時～9時 陽蒲生地区センター  
費月会費3000円 岡高木 ☎976-1755

#### フラダンス

▼マイレイ・フラ  
時毎月第1・2金曜日、第3または第4金曜日、午後2時～3時

#### 小鼓

▼越谷味麻之会(観世流)  
時火曜日(月2回)、午後1時から 陽こしがや能楽堂 費入会金1万円、月会費9000円 岡副田 ☎963-0416

#### 大正琴

▼新大正琴愛好会  
時毎月第1・3水曜日、午後2時30分～4時 陽中央市民会館 費月会費2500円 岡野口 ☎988-1883

#### 能の笛

▼龍声会  
時曜日不定(月3回)、午後3時～6時30分 陽サンシティ 囚笛を吹いて楽しむ 費月会費7000円、その他経費若干あり 岡海保 ☎080-5436-7156

#### ウクレレ

▼マヒナクラブ  
時毎月第1・3水曜日、午後1時30分～3時30分 陽桜井地区センター ☎985-0257

## 市民生活・実用

### ボーイスカウト

▼ボーイスカウト越谷第一団  
時土曜・日曜日(月2～3回) 陽大沢北交流館・野外活動 大沢北小・弥栄小・桜井南小の学区内在住の年長以上のお子さん 費月会費500円～1500円、保護者月会費1500円 岡溝部 ☎090-8770-3641

### パソコン

▼越谷アイティネット(パソコン講習会)  
時曜日不定(月2回)、午前9時～正午、午後1時～4時 陽各地区センター 囚パソコンに興味のある方。年齢不問 費入会金1000円、年会費3000円、月会費1800円 岡木村 ☎090-8008-6644

### 小児医療

▼子どもすくすくリサーチ隊  
時火曜日(月1回)、午前10時～正午 陽市民活動支援センター「ななサポこしがや」 囚子ども病気や子育ての悩みについての情報交換 囚子育て中の方 費無料 岡山崎 ☎090-1477-7978

### 市政

▼越谷市政モニターOB会  
時随時 陽中央市民会館ほか 囚市民活動団体との交流、市政への提言など 囚市政に関心のある方、市政モニターを経験を生かしたい方 費年会費3000円 岡渡部 ☎080-8727-2394

### 語学

▼朋友会小組(中国語)  
時毎週水曜日、午前10時～正午 陽南越谷地区センター 囚中国語検定3級以上の方 費入会金なし、月会費5000円 岡

### ペン習字

▼ペン字こすもす  
時毎月第2・4水曜日、午後1時30分～3時30分 陽桜井地区

### 県人会

▼越谷市福島県人会  
時年6回 囚新年会、お花見総会、旅行、カラオケ大会などの親睦行事、福島応援事業など 囚市内在住の福島県出身者 費年会費2400円(1世帯)





うた・演劇

混声合唱



▼越谷合唱団
時毎月第2土曜日、午後3時〜5時。毎月第4土曜日、午後1時〜4時30分 陽浦生地区センター 入会費3500円 月会費3000円 陽山崎 901910515548
▼サンシティ市民合唱団
時毎週土曜日、午後6時30分〜9時 陽山咲ホール(赤山本町) 入会費2000円、月会費1500円 陽越山 996516525

町) 囚J・S・バッハ「ヨハネ受難曲」 入会金2000円、月会費5000円(学生半額) 陽山崎 9090910515548

女声合唱

▼越谷女声合唱団
時毎月第1・3木曜日、午前9時20分〜11時50分:千間台記念会館。毎月第2・4木曜日、午前10時〜11時50分:山咲ホール(赤山本町) 入会費5000円 陽水清田 90909000

00円 陽水清田 90909000 24214542
▼ミュージック・オブ・フラッツ(女性コーラス)
時毎週土曜日、午前10時〜正午。毎週水曜日、午前10時〜正午(不定期) 陽北部市民会館 入会金3000円、月会費1000円 陽御器谷 9762137

女声合唱団

▼コール・ファンチャー
時毎月第1・3金曜日、午後7時〜9時 陽北越谷地区センター

童謡

▼童謡・愛唱歌の会クローバー
時毎月第1・3日曜日、午後2時〜4時 陽サンシティ3階特別応接室 対朗読に興味のある方 入会金1000円程度 陽照木 98513827(午後6時〜8時)

1 囚歌うことが好きな方 入会費3500円 陽永塚 97413639
▼女声合唱団「文教」
時毎週土曜日、午前10時30分〜正午 陽文教大学(南荻島) 入会金1000円、月会費6500円 陽菅原 96414771

ゴスペル

▼越谷ゴスペルを楽しむ会「GAYAPPELLA」
時毎月第2・4火曜日、午後7時〜8時30分、練習後30分程度 ミーティング 陽南越谷地区センターまたは浦生地区センター 入会金1000円、月会費3500円 陽黒田 909039018520。ホームページあり

時〜4時 陽浦生地区センター 入会金1000円、月会費1500円 陽豊田 98812237

演劇・ミュージカル

▼越谷市民劇団ともしび
時毎週木曜日、午後7時30分〜9時30分 陽中央市民会館 成人 入会費1000円 陽松林 96411119
▼劇団コシガヤン
時毎週日曜日、午前9時〜正午 陽大野楽器越谷店1階スタジオほか 囚キャストは小学3年生以上、スタッフは15歳以上 入会金2000円、月会費5000円。スタッフは無料 陽劇団事務局・大野 90901316722

趣味

水墨画

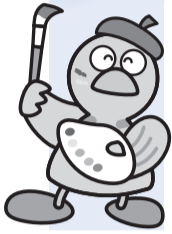

水墨会墨楼

時毎月第2・4月曜日、午後1時30分〜4時 陽中央市民会館 囚初心者歓迎。見学随時可 入会費2000円 陽関根 900881310829

水彩画パレット

時毎月第1・3火曜日、午前10時〜正午 陽大沢地区センター 囚初心者歓迎 入会費2000円 陽堀岡 97814425

フラワーアレンジメント

時毎週火曜日(自由参加制)、午前10時30分〜正午、午後1時30分〜3時、午後6時30分〜8時 陽桜井交流館 入会4000円(受講料・花代など全て含む) 囚小学生〜70歳代。初心者歓迎 陽小林 90901830115129

写真

▼越谷写真友会
時毎月第4金曜日、午後1時から 陽中央市民会館 囚写真が好きな方・うまくならない方、デジタルカメラの勉強をしたい方 入会金1000円、月会費1000円 陽山崎 90901169115053

時毎月第2木曜日、午後6時〜9時 陽北部市民会館 入会金1000円、月会費1000円 陽島田 90901104619796

時〜3時 囚市内在住の60歳以上の方10人程度 入会費1000円 陽小塚 97718630

手芸

リング・リング手編サークル

時Aグループ:毎月第1・3水曜日。Bグループ:毎月第2・4木曜日。いずれも午後1時30分〜4時 陽サンシティ会議室 入会金2000円、月会費2000円 陽伊藤 9090868911902

朗読

▼サンシティ朗読研究会
時毎月第2・4水曜日、午前9時30分〜正午 陽男女共同参画支援センター「ほっと越谷」ほか 囚声優の目黒光祐講師による朗読講座や朗読に関心のある方

ゆりのき荘

▼いきいき体操クラブ
時毎月第2・4火曜日、午前10時〜11時30分 入会金500円、会費2カ月分1500円 陽本間 96011574

時〜2時30分 囚講師による指導 入会金2000円、月会費1500円前後 陽宮島 98814457

時毎月第1・3水曜日、午前10時〜正午 囚原則として市内在住で60歳以上の方 入会金500円、月会費1000円 陽平間 96711136

時毎月第2・4木曜日、午後1時〜3時 囚月会費1000円 陽伊藤 9090968419920

ひのき荘

時毎月第2・4木曜日、午後1時〜3時 囚月会費1000円(3カ月ごと) 陽伊藤 90902220915659

老人福祉センターのクラブ・サークル

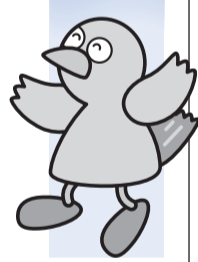

いずれも会場は各老人福祉センター、特に記載のない場合、対象は市内在住の60歳以上の方

ゆりのき荘

時毎月第1・3水曜日、午後1時〜3時 囚けいらくビクス

時毎月第1・3木曜日、午後1時〜3時 囚けいらくビクス

時毎月第1・3水曜日、午後1時〜3時 囚入会金1000円 陽田村 9090968419920

時毎月第2・4火曜日、午後1時〜3時 囚月会費1000円 陽伊藤 90902220915659