

こしがや

〈まちは楽しい宝島〉
歴史的景観を未来に伝える国の登録有形文化財(建造物)に
旧大野家住宅(はかり屋)が登録されました

特集 **もしもマニュアル** 大雨編 4

👉👈👉👈 感染症の原因を運ぶ蚊に注意しよう 10

👉👈👉👈 熱中症から身を守ろう 12

👉👈👉👈 埼玉県コバトン健康マイレージに参加しよう 14

ときめき★インタビュー 劇団四季 俳優 **石橋杏実** (いしばし きょうみ)さん 16

《イベントガイド》 サンシティ、科学技術体験センター、児童館コスモス・ヒマワリ
老人福祉センターけやき荘・くすのき荘・ゆりのき荘・ひのき荘、越谷市民プール 18

生涯学習
メニュー
トライ
TRY
折り込まれて
います



旧大野家住宅(正面から)

歴史的景観を未来に伝える国の登録有形文化財(建造物)に 旧大野家住宅(はかり屋)が登録されました

江戸時代、日光街道第三の宿場町・越ヶ谷宿として発展してきた本市には、第二次世界大戦や関東大震災などを乗り越え、歴史を今に伝える貴重な建造物が数多く残っています。今号では、今年3月に国の登録有形文化財(建造物)に登録された旧大野家住宅について紹介します。

3月29日、越ヶ谷本町の旧日光街道沿い(越谷流山線(県道52号線)にある旧大野家住宅の「主屋」「土蔵」の2件が、国の登録有形文化財(建造物)に登録されました。

これは、平成30年11月の国の文化審議会(佐藤信会長)が同審議会文化財分科会の審議・議決を経て、国の登録有形文化財(建造物)として登録するよう文部科学大臣に答申を行ったことにより、今年3月の官報告示を経て登録されたものです。

旧大野家は元商家で、最初は肥料店を営んでいましたが、後に「秤」を扱うようになったことから、「はかり屋さん」と呼ばれていました。住宅は奥行きが長い短冊状の敷地に、店舗と客座敷を備えた主屋と土蔵が立ち並び見世蔵建築(土蔵が店舗・住宅を兼ねて建てられた建築様式)となっています。設計・施工はともに金子浅次郎氏で、棟板に名前が残っています。

明治期の本市の旧日光街道沿いには、同様の見世蔵建築の商店

登録された2件の建造物を解説

1 主屋

〈年代〉 明治38年ごろ

〈構造・形式〉 木造2階建、切妻造、棧瓦葺、建築面積162平方メートル

〈解説〉 旧日光街道に面して建ち、背面の角屋に客座敷を設けています。正面は出桁造りで、吹放しの下屋全面に繊細な格子を備える(2ページ写真参照)



1階店舗の様子。写真左が正面入り口。帳場の雰囲気が残っている



▲▶ 白波のレリーフ(上)と主屋の鬼瓦(右)。中庭から見る事ができる

旧大野家住宅見取り図

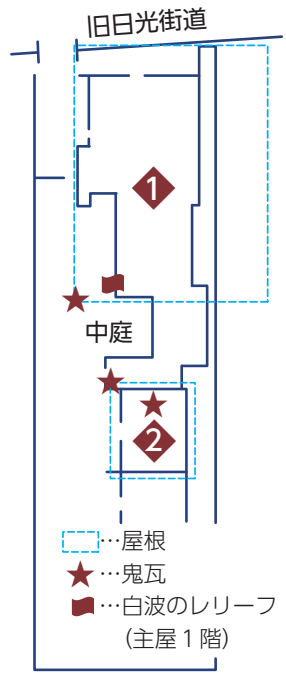

●...屋根
★...鬼瓦
■...白波のレリーフ(主屋1階)

2 土蔵

〈年代〉 明治中期

〈構造・形式〉 土蔵造2階建、切妻造、棧瓦葺、建築面積36平方メートル、渡廊下付

〈解説〉 主屋の背面に建っており、東西棟の切妻造、棧瓦葺で、西面と南面の2カ所に戸口を設けています。外壁は黒漆喰塗で、内部は上下階とも板敷となっていますが、かつては畳が敷かれた座敷であったといわれています。柱を半間ごとに立て、小



土蔵外観。敷地奥から旧日光街道方面に撮影

古民家複合施設「はかり屋」としての旧大野家住宅

平成30年に復旧整備が行われ、店舗やレストラン等を備えた古民家複合施設「はかり屋」として活用されています。施設名は大野家の通称「はかりやさん」から付けられました。

メディアにも取り上げられるようになり、休日には多くの人々が訪れ、旧日光街道に新たな賑わいが生まれています。



季節に合わせた催しなども行われています(こどもの日イベント。5月5日撮影)



電車で

東武スカイツリーライン越谷駅から徒歩8分

車で

- 東京方面から
旧日光街道沿い(越谷流山線(県道52号線))、越谷商工会議所から約100m直進、右側
- 春日部方面から
旧日光街道沿い(越谷流山線(県道52号線))、越ヶ谷本町交差点から約100m直進、左側

* 近隣のコインパーキングは駐車スペースに限りがあります

はかり屋について

所在地: 越ヶ谷本町8-8

* 問い合わせ先・営業時間・休業日は店舗によって異なります。詳しくは、はかり屋ホームページ(<https://hakari-ya.jp/>)をご覧ください

市の文化財等について

生涯学習課(第二庁舎4階)
☎963-9315

登録有形文化財(建造物)とは

文化財保護法に基づき、保存や活用についての措置が特に必要な建造物で、文部科学大臣により文化財登録原簿に登録されたもの。対象は、建築後50年を経過しているなど、一定の評価を得た建造物。全国に12,121件(うち埼玉県175件)の登録がある(令和元年(2019年)5月1日現在)。

店が立ち並び、多くの人でにぎわっていました。時代が移り変わり、町並みも変化していく中で、旧大野家住宅は、かつての旧日光街道越ヶ谷宿の景観を現在に伝える貴重な建造物として評価されました。

本市では、27年に中町の旧日光街道沿いにある木下半助商店の「店舗及び土蔵」、「石蔵」、「主屋」、「稲荷社」が登録有形文化財(建造物)に登録されており、旧大野家住宅の「主屋」、「土蔵」が登録されたことで、市内の登録有形文化財(建造物)は6件となりました。

もしもマニュアル 大雨編

「もしも」のための「いつも」の備え

6月～10月は、梅雨前線や台風活動が活発になる時期です。過去には市内でも、局地的な大雨や、台風による浸水の被害が発生しました。今号では、大雨による被害を防ぎ、命を守るために個人や各家庭でできること、地域で協力してできることを「もしもマニュアル」としてまとめて紹介します。

☎ 固危機管理課 963-9285



▲市の職員が毎月行っている水防パトロールの様子。ポンプなどの施設の状況を日頃からチェックし、大雨の際に正常に稼働するよう努めています

「自助」「共助」「公助」を意識した防災対策

災害が発生したときに、その被害を少しでも軽減するためには、「自助」「共助」「公助」について、それぞれ知っておくことが大切です。

「自助」は自分自身の命を守るために、個人や家庭でできる備えのことです。天気予報の確認や避難所の確認、非常用持ち出し袋の準備、食料・水・トイレ用品の備蓄などがこれにあたります。

「共助」は自治会や学校区などの顔の見える範囲内における地域コミュニティで災害に備えること、災害発生時に力を合わせることです。

「公助」は公的機関が行う、人命救助や物資の支給などのことです。災害の規模によっては、公助を開始するまでに3日～1週間程度かかります。

1 洪水ハザードマップを確認しましょう



洪水に対する備えがまとめられています

▽地形を知る：洪水ハザードマップには、河川が大雨によって氾濫した場合に想定される浸水状況を示した「浸水想定区域図」が記載されています

す。自分の住んでいる場所や周辺地域で想定される浸水深（浸水の深さ）を確認しておきましょう。

▽避難所の確認：自分の家から近い避難所を確認しておきましょう。また、避難所までの経路を、実際に歩いて確認しておきましょう。経路を確認する際は、地盤が低い場所や過去に浸水した実績のある区域は避けましょう。

洪水ハザードマップは治水課（本庁舎3階）、危機管理課（第二庁舎2階）で配布して

3 天気予報や気象情報を確認しましょう

ニュースなどで「気象庁では、〇〇に関する（気象）情報を出して警戒を呼びかけています」という言葉が流れることがあります。これは警報や注意報に先立って注意・警戒を呼びかける「気象情報」です。天気予報や気象情報から台風や雨雲の動きを確認することで、早期に避難準備を



行うことができます。気象情報は市が防災行政無線や越谷cityメールで発信することもあります。「まだ警報は出ていないし…」と油断せず、早めに避難準備ができるように確認しておきましょう。

もしもマニュアル① ふだんからできる大雨への備え

大雨に限らず、災害への一番の対策は「日頃から災害を想定し、備えておく」ことです。いざというときに自分や家族の身を守るために、ふだんからできることを考えてみましょう。



越谷市 洪水ハザードマップ

いるほか、下記の二次元コードからもご覧いただけます。



2 自分の家の設備などを確認しましょう

大雨が発生したときに、自分の家に危険になる設備などがなければ確認しておきましょう。

チェックリスト

- 雨どいに落ち葉や土砂が詰まっていない
- 雨戸にがたつきやゆるみがない
- 側溝や集水口にごみや土砂、落ち葉、ビニール袋が詰まっていない
- 屋根の瓦にひび、割れ、ずれがない。または、トタンのめくれ、はがれ等がない
- ベランダに鉢植えや物干し竿など飛散の危険が高いものが出ていない

（過去のcityメール配信例）
 件名：台風26号に伴う避難所開設のお知らせ
 本文：台風26号の影響により、市内各所で道路冠水、床下浸水等が発生しています。以下の施設に避難所を開設しましたので、避難を必要とする方はご利用ください。なお、風雨が強い状況が続いていますので、自宅で安全に待機できる方は、無理な外出は控えてください。
 ・桜井地区センター（下間久里792-1）
 ・新方地区センター（大吉470-1）
 ・宮本小学校体育館（宮本町5-85）
 ・大間野小学校体育館（大間野町2-115）
 ・富士中学校体育館（七左町2-85）
 （平成25年10月16日配信）

報、防災行政無線の放送内容、不審者情報のほかイベントの案内などを配信しています（配信内容は選択できます）。利用には登録が必要です。下記の二次元コードからご登録ください（登録無料、通信料は別途）。



配信時に市内にいる方の携帯電話やスマートフォンに配信されます。
*機種により受信できない場合があります。詳しくは下記の二次元コードから市ホームページをご覧ください



越谷cityメール
市からのお知らせを配信する越谷cityメールでは、避難情報や避難所の開設情

越谷市エリアメール・緊急速報メール
避難勧告や避難指示、河川の氾濫に関する情報などが、

広報こしがや季刊版ではユニバーサルデザイン(UD)を試行的に導入します

ユニバーサルデザイン(UD)とは、障がいの有無や年齢などにかかわらず、誰もが利用しやすいように配慮する考え方です。今号の特集「もしもマニュアル」大雨編」では、試行的にユニバーサルデザインフォントを採用し、さらにほかの記事よりも文字を大きくすることで、読みやすさ、分かりやすさを向上させました。

ユニバーサルデザインフォントとは
従来の書体のように正しい画数や字形は保ちつつ、「文字の形が分かりやすいこと」に配慮して制作された書体のことです。また、濁点と半濁点、「3」と「8」などを読みやすくするため、線の間隔も工夫されています。

☎ 固広報広聴課 963-9117

明朝 UD黎^{れい}ミン

濁点・半濁点が小さい 濁点・半濁点が大きい

ぽが ぽが

3 3

空きがこさい 空きがこさい

UD FONT 4ページ～9ページでは、見やすく読みやすいユニバーサルデザインフォントを採用しています。

▼市役所の水防関係課一覧

| 担当課 | 連絡先 | 担当内容 |
|-------|-----------|---------------|
| 治水課 | ☎963-9203 | 河川・排水路に関する事 |
| 下水道課 | ☎963-9206 | 公共下水道・汚水に関する事 |
| 道路総務課 | ☎963-9201 | 道路冠水・浸水に関する事 |
| 道路建設課 | ☎963-9202 | 道路冠水・浸水に関する事 |
| 公園緑地課 | ☎963-9225 | 倒木に関する事 |
| 農業振興課 | ☎963-9193 | 農業用水路に関する事 |
| 危機管理課 | ☎963-9285 | 防災全般に関する事 |

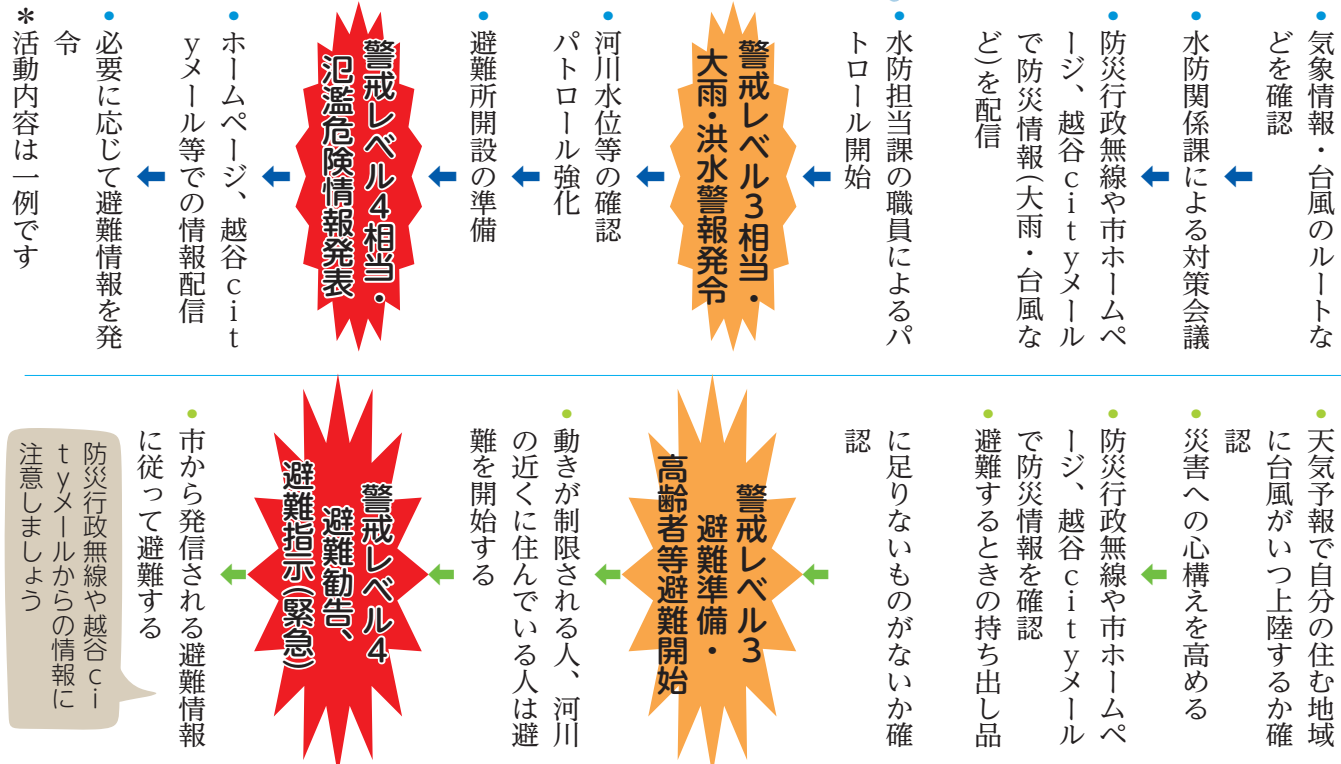

注意 大雨のときに河川や用水路に近づくことは大変危険です。川や用水路の様子を見に行かないようにしましょう。市ホームページから、各河川の水位をリアルタイムで公開する県ホームページが閲覧できます。

もしもマニュアル② 避難シミュレーション(大雨編)

台風が越谷市を通過すると想定し、避難場所に着くまでの動きと避難するときの注意点を紹介します。

市民の動き

従来、市町村が発令している水害の避難勧告等の情報をより分かりやすく伝えるために、今年6月から下記の表のとおり、内閣府・消防庁が定める5段階の警戒レベルを用いた発令方法に変わりました。

例えば、市ホームページや越谷cityメールのほか、テレビ埼玉のデータ放送等で「〇〇地区に洪水に関する警戒レベル4、避難勧告を発令しました」などお知らせします。

災害用伝言ダイヤル171の活用

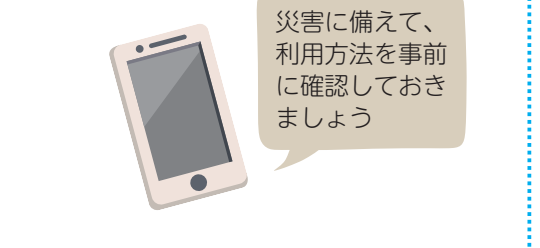

NTTが提供する災害用伝言ダイヤルを活用すると、離れている家族の安否確認をすることができます。

災害発生時に、被災地への通話がつながりにくい状況になった場合に利用できる、声の伝言板です。

〈体験利用提供日〉

①毎月1日・15日 ②年始(1月1日～3日) ③防災週間(8月30日～9月5日) ④防災とボランティア週間(1月15日～21日)。時間は①②は終日、③④は午前9時～午後5時

〈使い方〉

①局番なしの「171」へダイヤルする
②流れるガイダンスに沿って、伝言を録音する場合は電話の「1」を、再生する場合は「2」を押す
③連絡を取りたい電話番号を入力し、伝言を吹き込む/再生する

避難するときの注意

- 市役所から避難情報が発令された場合や消防署から避難の呼びかけがあった場合には、速やかに避難しましょう
- 火の始末、戸締りを確実に行いましょう
- 避難するときは、動きやすい服装で、2人以上での行動を心がけましょう。裸足や長靴はやめ、履物は、運
- 避難するとき、動きやすい服装で、2人以上での行動を心がけましょう。裸足や長靴はやめ、履物は、運
- 道路が冠水している場合、歩ける水の深さは、流れの速さにもよりますが、おおむね男性で70cm、女性で50cmです。水深がひざ上まである場合は、無理に外に避難しようとせず、2階以上の高いところに垂直避難をしましょう
- 冠水時はマンホールや側溝が危険です。長い棒などを杖がわりにして安全を確認しながら歩きましょう
- 乳幼児、高齢者、妊婦など、動きが制限される人は、早めの避難を心がけましょう
- 暗くなつてからの避難は危険です。夜に大雨が予想されているときは、明るいうちに避難しましょう

また、気象庁等も5段階の警戒レベル相当情報で防災気象情報を発表しますが、必ずしも防災気象情報と同じレベルの避難情報が同時に発令されるわけではありません。防災気象情報を参考にしながら、避難情報を聞き逃さないようにしましょう。

▼警戒レベル別の避難行動と避難情報

| 警戒レベル | 避難行動等 | 避難情報等 |
|----------------|--|-----------------------|
| 警戒レベル5 | すでに災害が発生している状況です。命を守るための最善の行動をとりましょう。 | 災害発生情報※1 |
| 警戒レベル4 全員避難 | 速やかに避難先へ避難しましょう。公的な避難場所までの移動が危険と思われる場合は、近くの安全な場所や、自宅内のより安全な場所に避難しましょう。 | 避難勧告 避難指示(緊急)※2 |
| 警戒レベル3 高齢者等は避難 | 避難に時間を要する人(高齢者、障がい者、乳幼児等)とその支援者は避難をしましょう。その他の人は、避難の準備を整えましょう。 | 避難準備・高齢者等避難開始(市町村が発令) |
| 警戒レベル2 | 避難に備え、ハザードマップ等により、みずからの避難行動を確認しましょう。 | 洪水注意報 大雨注意報等(気象庁が発表) |
| 警戒レベル1 | 災害への心構えを高めましょう。 | 早期注意情報(気象庁が発表) |

*各種の情報は、警戒レベル1～5の順番で発表されるとは限りません。状況が急変することもあります

防災気象情報について

防災気象情報とは、気象庁から発表される大雨、洪水、暴風などに関するさまざまな情報のことです。

越谷市は、埼玉県南東部に該当し、「埼玉県南東部に大雨注意報」「埼玉県南東部に大雨警報」というように発表されるほか、各市町村単位でも発表されます。

市では、気象庁が発表する防災気象情報や、今後の降雨予想、河川の水位状況、警戒レベル等を総合的に判断し、必要に応じて避難情報を発令します。

特集

今回お集まりいただいた皆さんは、昭和57年に発生した大雨および新方川の氾濫による浸水を経験しました。当時の様子を教えてください。

助川さん 昭和57年の9月12日のお昼に、大雨が降りまわった。それによって近くを流れている新方川が氾濫し、自治会内の一部の住宅が浸水被害を受けました。

佐野さん 当時は住宅の1階部分が浸水したため、大急ぎで家具などを2階へ避難させた人もいました。

菅沼さん 次の日も水が引かなかったため、家から出られない世帯に対して、被害に遭

もしもマニュアル④

地域で行う大雨対策

過去に大雨洪水被害を経験し、現在は地域ぐるみで防災対策を進めている大里東自治会のみなさんにお話を伺いました。



大里東自治会の防災倉庫

わなかった人たちに炊き出しをしてもらい、消防署から借りた救助ボートに乗って、洪水の中各世帯におにぎりを配りました。

関口さん 浸水被害を受けた家は水が引いた後も数日は電気が通りませんでした。また、1階が浸水したために2階か



▽大里東自治会の皆さん
右から、川村耕治会長、中野悟さん、助川成利さん、佐野栄さん、関口昭さん、菅沼敏夫さん

ら出られないご家庭もありました。

中野さん 私は当時、庭にバイクを置いていたのですが、エンジン部分まで水に浸かってしまったため、そのバイクもだめになってしまいました。

—現在、地域ではどのような大雨対策をされていますか。

川村さん 被害のあった地域は、川が近くにあり、土地も低いいため、自治会内の希望世帯に土のう袋を配り、自治会館にも常備しています。備蓄品については、各世帯で3日分の備蓄をお願いしています。

助川さん 57年の浸水被害後には、大雨のときに溜まってしまいう水を川に排水するため、地区内にポンプが設置されました。

関口さん ポンプができたこともあり、地区内で大雨が降ったときも、以前より被害が抑えられるようになりました。

佐野さん ただ、最近では平成27年度に大雨が降り、床下浸水の被害を受けた家もあるため、行政とも協力して、引き続き大雨対策を考えていく必要があると感じます。

—地域での防災で、大切に感じていることはありますか。

中野さん 過去に被害に遭ったことがある人は、当時のことが強烈に記憶に残っています。逆に被害経験のない人は、ピンと来ないから、地域での避難訓練などにも出てこなかったりします。

菅沼さん 災害に直面したとき、初めて経験する人は、当然動揺してしまうだろうし、どんな行動を取ればよいか、とつさに判断ができないと思います。

川村さん そのようなときに、近所の人たちで協力し合えるような、さっと手を差し伸べられるような住民たちの距離の近い安心安全な自治会にしたいと思っています。



自治会の備品の発電機を点検中

非常持ち出し袋

避難する際に持ち出す最小限の必需品を、リュックサックなどに入れた持ちやすい状態で準備しておきましょう。

避難用具

- 携帯ラジオ
- 懐中電灯
- 乾電池

貴重品類

- 現金
- 預金通帳、印鑑
- 健康保険証

非常食品

- 乾パン、缶詰
- 栄養補助食品
- ドライフーズ
- 飲料水
- プラスチックまたは紙の皿、コップ
- 割り箸

応急薬品

- 缶切り、栓抜き
- ばんそうこう
- 傷薬、胃腸薬
- 目薬、消毒薬
- 解熱剤
- 常備薬

その他の生活用品

- 下着、上着、靴下等
- 軍手、タオル
- ティッシュペーパー
- ウェットティッシュ
- 雨具
- ビニール袋
- 生理用品
- 歯ブラシ

もしもマニュアル③

持ち出し品チェックリスト

万が一に備えて、家庭では次のようなものをそろえ、定期的にチェックしておきましょう。

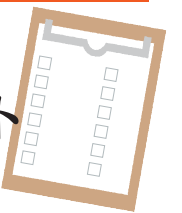

非常持ち出し袋の重さの目安は、男性で15kg、女性で10kgです。

非常備蓄品

災害復旧までの数日間(最低3日間、推奨1週間)のための備蓄品。被害を受けにくく、非常時でも取り出しやすい場所に保管しておきましょう。

非常食品

- 乾パン等
- 缶詰やレトルトのおかず
- アルファ米
- ドライフーズ、インスタント食品
- チョコレート、あめなど
- 栄養補助食品
- 調味料
- 飲料水 (1日1人3ℓ目安)

その他生活用品

- 生活用水
- 毛布、寝袋
- 洗面用具
- ポリ容器、バケツ
- 乾電池
- トイレトペーパー
- ろうそく
- LEDランタン
- ドライシャンプー
- 新聞紙、ビニールシート(燃料、防寒、敷物、雨よけ)

- ロープ、バール、スコップ
- 布製ガムテープ(整理、止血、ガラスの補修)
- キッチン用ラップ(止血、汚れた皿にかぶせる)
- 自転車
- 卓上コンロ、固形燃料、予備のガスボンベ
- 簡易トイレ
- 携帯電話の充電器(電池式)



地域で活用市の支援

●自主防災組織について

自主防災組織とは、市民の皆さんが自治会ごとに団結して自発的に応急活動を行うための組織です。

市に届け出ている自主防災組織に対しては、防災備蓄倉庫の設置と、備蓄資器材(発電機、ヘルメットなど)、防災資器材(食料、水、トイレなど)の購入や防災訓練等の活動費について、市の予算の範囲内で補助を行っています。詳しくは、左記へお問い合わせください。

●危険機管理課 ☎963119285

●出張講座

市職員が会場へ赴き、災害への備えや越谷市の防災対策について講義します。対象は市内に在住、在勤、在学の10人以上のグループです。詳しくは、左記へお問い合わせください。

●市民活動支援課 ☎963119153

介護者のいる家庭

- 着替え
- おむつ
- 障害者手帳
- 常備薬
- お薬手帳

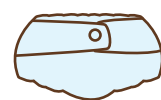

妊婦のいる家庭

- 脱脂綿
- ガーゼ
- サラシ
- T字帯
- 新生児用品
- 母子健康手帳



乳幼児のいる家庭

- 粉ミルク
- ほ乳びん
- 離乳食
- スプーン
- おむつ
- バスタオル
- 母子健康手帳

その他、該当者がいる家庭別に用意しておきたいもの

蚊の習性を知って 身を守ろう

～蚊のライフサイクル～

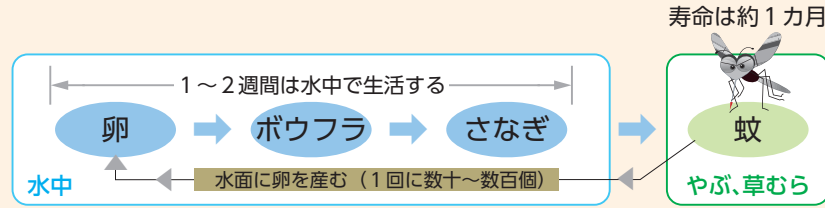

蚊はメスだけが吸血します。メスは水際や水面に卵を産み、卵がふ化すると「ポウフラ」（蚊の幼虫）になります。「ポウフラ」は、やがて「さなぎ」になり、「さなぎ」が羽化して蚊になります。メスの蚊は3日ほどで吸血をはじめ、寿命は約1カ月です。

～蚊に刺されない～

- やぶなどの蚊がいそうな場所に行くときは、肌を露出せず、虫除けスプレーを使用するなど、蚊に刺されないように注意しましょう！
- 海外へ渡航する際は、渡航前に現地での流行状況を確認しましょう！
- デング熱やジカウイルス感染症の流行地に渡航する場合は、現地で蚊に刺されないように注意しましょう！

露出の多い服装

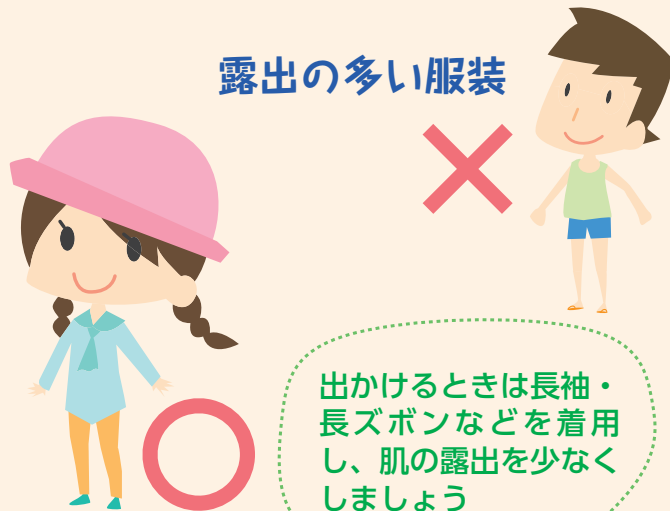

出かけるときは長袖・長ズボンなどを着用し、肌の露出を少なくしましょう

虫除け剤を効果的に使いましょう

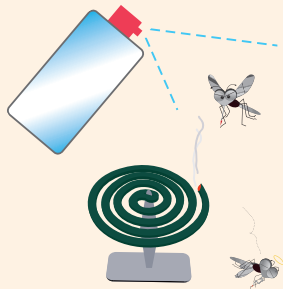

国内において、蚊は気温25℃前後で活発に活動するといわれています。海外渡航時はもちろん、国内でも蚊に刺されない対策をして危険な感染症から身を守りましょう。感染症対策について、詳しくは厚生労働省ホームページ (<https://www.mhlw.go.jp/index.html>) をご覧ください。

保健総務課 ☎973-7531

～蚊をできるだけ発生させない～

- 蚊の発生を減らすために、ポウフラが発生しそうな身の周りの水たまりを定期的に除去・清掃をしましょう！
- 下草を刈るなど、蚊が潜む場所を無くしましょう！

水たまり除去・清掃



植木鉢の皿

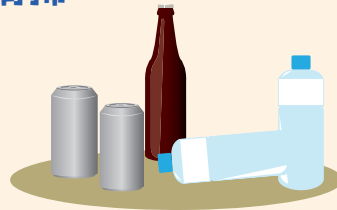

屋外に放置された
空きビン・缶・ペットボトル

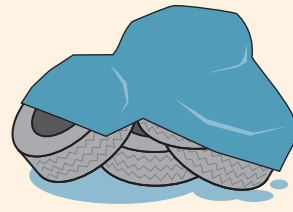

水がたまった雨除けの
ブルーシートや古いタイヤ

わずかな水たまりでもポウフラが発生！

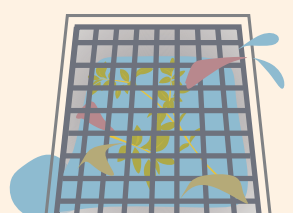

詰まった排水溝



雨ざらしの用具

蚊が好む場所を無くそう！

下草刈り



風通しの悪いやぶ・草むら

身近に潜む脅威 感染症の原因を運ぶ蚊に注意しよう

感染症の中には、私たちの身近に生息する蚊を媒介にして広がるものがあります。ウイルス疾患の代表的なものにデング熱やジカウイルス感染症（ジカ熱）などがあるほか、原虫疾患のマラリアなども蚊を媒介とする感染症です。いずれも決定的な治療法のない、とても恐ろしい病気です。

今号では、蚊が媒介する病気を未然に防ぐため、感染経路である蚊から身を守り、蚊の発生源を絶つ方法を紹介いたします。

なぜ怖い？

蚊が媒介する日本で発生した感染症

デング熱

〔症状〕 急激な発熱で発症し、発疹、頭痛、骨関節痛、おう吐などの症状があります。通常、発症後2日～7日で解熱し、発疹が解熱時期に出現します。まれに重症化してデング出血熱やデングショック症候群を発症し、死に至ることがあります

〔治療方法〕 ワクチンや治療薬がないため、発症した場合は水分補給や解熱剤の投与などの対症療法が中心になります

日本脳炎

〔症状など〕 感染しても症状が現れずに経過する場合はほとんどですが、症状が出る場合、数日間の高熱、頭痛、おう吐などが現れ、引き続き意識障害、けいれんなどの脳の障害を生じます。発症した場合、20%～40%が亡くなるといわれています。ただし、ワクチンを接種することで、罹患リスクを75%～95%減らすことができるといわれています

ジカウイルス感染症（ジカ熱）

〔症状〕 感染しても症状がないか、症状が軽いため気づきにくいことがあります。しかし近年、妊婦が感染すると母体から胎児への感染を起こすことがあり、胎児が小頭症などの先天性障害を起こす可能性があると言

〔流行地〕 主な流行地は、熱帯や亜熱帯の全域で、東南アジア・南アジア・中南米で患者の報告が多くなっており、日本に最も近い流行地は台湾です

〔日本の感染〕 日本では海外渡航者の感染が毎年2000人ほど確認されていますが、平成

〔治療方法〕 ワクチンや治療薬がないため、発症した場合は水分補給や解熱剤の投与などの対症療法が中心になります

〔治療方法〕 デング熱同様、ワクチンや治療薬がないため、発症した場合は対症療法となります

市の感染症対策

これまでも、国内には常在しないウイルスや細菌などの病原体が海外渡航者、輸入食材等によって国内に持ち込まれたことで発生する感染症（輸入感染症）がありました。日本はこれから、ラグビーワールドカップ2019日本大会のほか、来年には東京オリンピック・パラリンピックといった国際的なイベントの開催を控えています。今以上に世界中の国や地域からたくさんの方が日本を訪れ、多くの

人が集まる機会が増えることから、さまざまな感染症の発生リスクが増加することが懸念されています。

越谷市保健所では、市内の指定医療機関や医師等から感染症の発生について報告を受け、市内の感染症の流行状況を把握しています。

感染症の流行拡大の兆しがある場合には、随時、市ホームページや越谷cityメール、広報こしがやなどを通じて、正しい知識と予防策などの情報を発信できるように努めています。

どんな蚊が感染症を運ぶ？

日本には約100種類の蚊が存在しますが、その中でも、雑木林や竹林、やぶなどで見られるヒトスジシマカが、デング熱やジカウイルス感染症の原因となるウイルスを運びます。

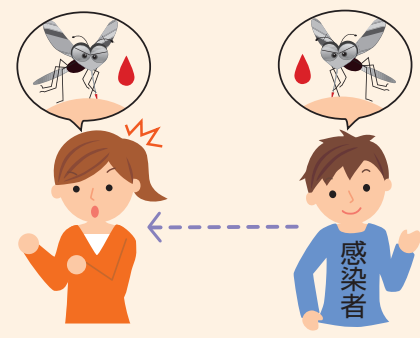

ヒトスジシマカの特徴

背中1本の白い線がある3ミリ～5ミリほどの蚊で、5月中旬～10月下旬に活動します。日中に50℃～100℃の範囲で活発に活動します

ウイルスは、感染した人の血を吸った蚊の体内で増え、その蚊がほかの人の血を吸うときにウイルスがうつり、感染が拡大します。

予防方法を知って

熱中症から 身を守ろう

熱中症は、気温が高いことなどで、体の中の水分や塩分のバランスが崩れたり、体の調整機能が正常に働かなくなるによって発症するさまざまな症状の総称です。重症化すると死に至る可能性もありますが、正しい知識と適切な行動で防ぐことができます。今号では、熱中症になる原因や主な症状のほか、熱中症の対策について紹介します。

市民健康課 ☎ 978-3511

熱中症を引き起こす条件は？

真夏日や熱帯夜が多い年は、熱中症で亡くなる人も増えます。一般的には、最高気温が25度を超えると熱中症を発症する人が現れ、30度を超えると熱中症で死の危険性が高まるといわれています。

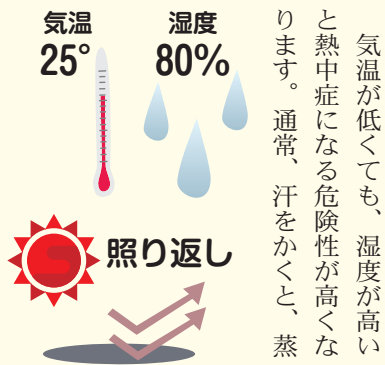

発するときに、体から熱を奪うので、体温が下がります。しかし、湿度が80%以上ある時は汗が蒸発しにくくなるため、熱中症になる危険性が高まるといわれています。

室内でも熱中症は発生する！

子どもは、体温調節機能が未発達です。特に汗をかく機能が

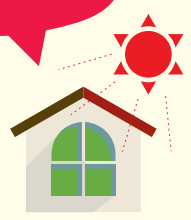

未熟で体に熱が籠もりやすく、体温が上昇しやすい特徴があります。また、幼少期の子どもは大人に比べ身長が低いことから、晴れた日の屋外では、照り返しの熱により熱中症を引き起こす危険性が高まります。

高齢者は体温調節機能が低下しているため、体が熱が籠もりやすくなります。また、暑さやのどの渇きを感じにくくなるなど、体が出しているSOS信号

熱中症を予防する4つのポイント
熱中症は、正しい予防法を知り、ふだんから気をつけることで予防することができます。初夏や梅雨明けなど、気温が急に上昇するこれからの季節は、体

が暑さに慣れていないため、外出する際は注意が必要です。また、室内にいても安心せずに、しっかりと暑さ対策を行ってください。
ここでは、日頃からできる熱中症を防ぐための4つのポイントを紹介しします。

② 服装を工夫しましょう

吸水性、吸汗・速乾の素材を選ぶことが大切です。黒っぽい服は避け、薄手の白っぽい服を着用しましょう。また、少し緩めの衣服で風の流れをよくし、熱の放散を促しましょう。



市ホームページで熱中症予防の情報を確認しよう

市ホームページでは、今回紹介した熱中症に関する情報を掲載しています。詳しくは下記の二次元コードからご確認ください。



また、暑さ対策の予測値など熱中症予防に役立つ情報を掲載している環境省の熱中症予防情報サイトのほか、熱中症環境保健マニュアルなどへのリンクも貼っています。ぜひ、ご覧ください。



① 体調管理をしましょう

「早寝早起き」、「食事を抜かない」といった規則正しい生活習慣を心がけましょう。また、暑さに適応できる体力をつけておくことも大切です。



④ 水分を補給しましょう

のどの渇きを感じなくても、小まめに水分を補給しましょう。大量に汗をかいたときは、スポーツドリンクなどで塩分も補給しましょう。



③ 暑さを避けましょう

クールビズで呼びかけている「室温28度」は、エアコンの設定温度ではありません。室内の温度を確認し、室内温度が28度になるようにエアコンを設定しましょう。

室内が28度



熱中症ってどんな症状なの？

熱中症は、重症度によって「Ⅰ度」、「Ⅱ度」、「Ⅲ度」の3つの段階に分けられています。部位ごとに以下のような症状が現れます。

【頭】

- Ⅰ度…めまい、立ちくらみ
- Ⅱ度…頭痛
- Ⅲ度…意識がない

【体】

- Ⅰ度…汗が止まらない、筋肉が痛い
- Ⅱ度…だるい、吐き気がする
- Ⅲ度…まっすぐ歩けない、けいれんする



に気づきにくくなっています。このため、暑さ対策が遅れることが高くなります。

とがあり、熱中症になる危険性が高くなります。

これからの季節 子どもを車内に置いて車を離れないでください！

毎年、夏になると、駐車中の自動車内に子どもを放置したことで子どもが熱中症になり、重症化してしまうといった事故が発生しています。閉めきった自動車の中でエアコンを切ると、車内の温度は一気に上昇し、熱中症になる危険性が高まるだけでなく、重症化し死に至る場合もあります。わずかな時間であっても、子どもを車に乗せたまま離れることは、決してしないでください。

熱中症かもしれない！

そんな人を見かけたとき 何をしたらいいの？



涼しい場所へ避難
風通しのよい日陰や、クーラーが効いている室内などに避難させましょう。

服を脱がせてとにかく冷やす
体から熱を逃がすための準備として、衣服を脱がせましょう。露出させた皮膚に水をかけ、うちわや扇風機などであおぐことで体を冷やします。氷のうなどがあれば、それを首筋・脇・太ももの付け根の辺りに当てることで、体内の熱を逃がすことができます。

救急車を要請

意識が無いなど、自力で水分の摂取ができない場合は、急いで医療機関に搬送する必要があります。



水分・塩分の補給
汗を大量にかいた場合には、汗で失われた塩分も適切に補えるスポーツドリンクや

実際に、熱中症で運ばれた人の半数近くが、医療機関での静脈注射による水分の投与や、血圧や尿量のモニタリングなどが必要となっています。



埼玉県健康マイレージに参加しよう

専用歩数計やスマートフォンアプリを使って楽しく健康づくりができる！

県では、ウォーキング状況をポイント化し、皆さんが楽しみながら健康づくりを進められるように「埼玉県コバトン健康マイレージ事業」を実施しています。市は、この事業に参加して、楽しく健康づくりに取り組める環境を整えることで、健康で生き生きと暮らすことができる健康長寿社会の実現を目指しています。

楽しく歩いてポイントが貯めよう！

埼玉県コバトン健康マイレージ事業では、専用歩数計やスマートフォンアプリでカウントした歩数に応じて県からポイントがもらえます。もらえる県のポイント(保有ポイント)は左表のとおりです。

| 1日の歩数 | ポイント |
|-------------|-------|
| 10,000以上 | 1,500 |
| 9,000~9,999 | 1,200 |
| 8,000~8,999 | 1,000 |
| 7,000~7,999 | 700 |
| 6,000~6,999 | 600 |
| 5,000~5,999 | 500 |
| 4,000~4,999 | 400 |
| 3,000~3,999 | 300 |
| 0~2,999 | 0 |

また、市からもウォーキングのほか、市が実施する健康づくり教室に参加することなどでポイントがもらえます。もらえる市のポイント(所属ポイント)は下記のとおりです。

ポイントが貯めるとプレゼントが当たる



こしがや愛されグルメ等の詰め合わせ「越谷夢路」

この事業では、貯まったポイントに応じて抽選(申し込み不要でプレゼントが当たりません。県では、県のポイントが3万ポイントで1口分の抽選券となり、県内の特産品などが当たります。また、市では、市のポイントが3000ポイントで1口分の抽選券となり、こしがや愛されグルメ等を詰め合わせた越谷夢路や、こしがや鴨ネギ鍋ギフトセットのほか、ハッポちゃんグッズが当たります。

対象は
市内在住で
18歳以上の方

市内にあるタブレット端末の設置場所

市内には、埼玉県コバトン健康マイレージ専用のタブレット端末が21カ所に設置されています。専用歩数計を使用している方は、お近くの施設または店舗でデータ送信ができます。



▲タブレット端末

| 名称 | 所在地 |
|---------------------|---------------------------------|
| 保健センター | 東大沢1-12-1 |
| 越谷市役所 | 越ヶ谷4-2-1 |
| 南部出張所 | 南越谷1-2876-1 |
| 北部市民会館 | 恩間181-1 |
| 大相模地区センター・公民館 | 相模町3-42-1 |
| 荻島地区センター・公民館 | 南荻島190-1 |
| 越谷市立図書館 | 東越谷4-9-1 |
| 埼玉県県民健康福祉村(ときめき元気館) | 北後谷82 |
| 「ふらっと」がもう | 蒲生寿町17-12 |
| 老人福祉センターくすのき荘 | 大杉655 |
| 老人福祉センターゆりのき荘 | 増林3-2-2 |
| 老人福祉センターひのき荘 | 川柳町2-507-1 |
| 埼玉りそな銀行 北越谷支店 | 大沢3-8-5 |
| 武蔵野銀行 越谷支店 | 弥生町14-18 |
| ドコモショップ せんげん台店 | 千間台西2-5-5 |
| ドコモショップ 越谷店 | 東越谷6-31-1 |
| ドコモショップ 南越谷店 | 新越谷1-37-1 |
| ドコモショップ 越谷弥十郎店 | 弥十郎248-1 |
| ドコモショップ イオンレイクタウン店 | レイクタウン3-1-1 イオンレイクタウンmori 3階 |
| ドラッグセイムス 越谷西大袋店 | 大竹133-4 |
| ドラッグセイムス 越谷大沢店 | 大沢4-5-25 |

*全国のローソンにあるLoppi(ローソン店頭端末)でもデータ送信ができます



景色を楽しみながら歩きませんか

4000歩・8000歩の距離ってどのくらい？

標に歩こうとしても、どのくらいの距離を歩けばよいのか分からないときがありますよね。ここでは、参考となるコースを紹介します。日頃のウォーキングコースと重ねてみてはいかがでしょうか。

*一般的な歩幅(歩)は、身長(cm)×0.45。左記は身長165cmの方を想定したコース

① 4000歩のコース 北越谷駅を出発し、久伊豆神社で散策後、ガーちゃんの蔵屋敷で買い物をするコースです。①北越谷駅(次は逆川緑道を歩き②へ)

② 久伊豆神社(次は葛西

用水中土手を歩き③へ) ③ガーちゃんの蔵屋敷(高架沿いを歩き④へ) ④越谷駅(約3.9km。約5260歩)

⑤ 8000歩のコース 越谷駅を出発し、赤レンガづくりの外観が特徴の市立図書館を通り、大聖寺で散策後、だんごを食べて休憩ができるコースです。①越谷駅(次は市役所前中央通りを歩き②へ) ②市立図書館(次は不動橋通りを歩き③へ) ③大相模不動尊大聖寺(次は葛西親水緑道を歩き④へ) ④越谷駅(約6.8km。約9170歩)

歩く以外でもポイントが貯まる！

健康づくり教室に参加しよう

月間の平均歩数を達成する以外に、健康づくりのための教室へ参加することで市のポイントが貯めることができます。該当する健康づくりのための教室は、令和2年(2020年)1月までに開催するものです。これからの教室は下表のとおりです。

*申し込み方法や持ち物などについては、詳しくは広報こしがやお知らせ版をご覧ください

1 1 市民健康課 ☎978-3511

| 開催日 | 教室名 | 会場 |
|---------------|------------------------|----------|
| 6/20(木) | ハッポちゃん体操公開練習(※) | 増林地区センター |
| 6/25(火) | ヘルシークッキング | 保健センター |
| 6/26(水) | バランス料理教室 | 保健センター |
| 7/2(火)ほか | 骨粗しょう症予防教室 | 保健センターほか |
| 7/10(水)ほか | (全8回) 市民健康教室 | 保健センター |
| 7/10(水)・24(水) | (全2回) 痛み予防教室～腰痛予防編 | 保健センター |
| 7/18(木) | 非肥満者向け医師講演会 私って隠れメタボ?? | 中央市民会館 |
| 7/24(水) | カルシウムアップ料理教室 | 保健センター |
| 7/25(木) | 歯とお口の健康づくり講演会 | 中央市民会館 |
| 7/29(月) | ハッポちゃん体操公開練習(※) | 保健センター |
| 7/31(水) | おやこ料理教室 | 保健センター |

* (※)は申し込み不要です

スマートフォンアプリ編



専用歩数計編



申し込みからデータ送信までの流れ

埼玉県コバトン健康マイレージ

参加者インタビュー

◆いつから参加しましたか？

永島さん 平成30年5月から一緒に始めました。

◆きっかけは？

中島さん 30年度の健康体操教室に参加した際、市の職員の方に紹介されたことがきっかけです。雨が降らない日は一緒に散歩していたし、歩数を計りたいと思っていたタイミングだったので申し込みました。

◆参加して変わったことはありますか？

永島さん 参加する前と比べて、毎日歩こうと思うようになりました。参加することで健康への意識が高まったので良かったです。



永島和子さん(右)と中島喜美子さん(左)



撮影：下坂敦俊

「リズムのピュアさが伝わる演技を心がけています」と石橋さん

劇団四季ミュージカル『パリのアメリカ人』

【公演期間】～8月11日(日・祝)
【公演会場】KAAT神奈川芸術劇場〈ホール〉
(横浜市中区山下町281)
【チケット】電話予約 0120-489444
(午前10時～午後6時)

劇団四季 パリのアメリカ人

絶賛上演中



劇団四季 俳優 石橋 杏実さん

「東京公演に地元越谷の友達数人が見に来てくれて、うれしかったですね」

ときめき インタビュー



石橋 杏実
いしばしきょうみ/Kyomi Ishibashi

…プロフィール…

3月9日、越谷市生まれ。3歳からバレエを始め、高校卒業後、イギリスの「セントラル・スクール・オブ・バレエ」に留学し、イギリスのダンス公演等に出演した経験を持つ。平成27年6月、劇団四季のオーディションに合格。同年の『オペラ座の怪人』で四季での初舞台を踏み、その後『ウィキッド』『ライオンキング』にも出演。今年1月から開幕した『パリのアメリカ人』で初めてヒロイン役に抜てきされ、高度で多彩なダンスを披露している。

卒業直前に合格 夢の場所へ

毎回多くの人が集まるという劇団四季のオーディションは、書類選考を通過するだけでも至難の業。そこで石橋さんは、少しでも目に留まる経歴を得るために、イギリスへのバレエ留学を決定します。



多彩な表現力を学んだ3年間のイギリス留学

現在上演中の劇団四季の新作ミュージカル『パリのアメリカ人』。この作品で初めてヒロインに抜てきされたのは、平成27年入団で越谷市出身の石橋杏実さん。豊富なバレエ経験を生かした圧倒的なダンスパフォーマンスと繊細な表現力が話題を呼んでいます。

衝撃的だった『キャッツ』との出会い

3歳からバレエを始めた石橋さん。5歳のときには越谷サンシティで行われた発表会で、初めてソロで踊りを披露。



小学5年生のときの石橋さん

「母に勧められて習い始めたのですが、最初はイヤでイヤで、半分泣きながらやっていました。それでも5歳のとき初めてソロで舞台上に立つて踊ったときは、快感でした。それからバレエを楽しめるようになった気がします」

ソロで踊る機会が増えるなど、バレエ教室では中心的存在となっていた石橋さんですが、将来バレエリナーになりたいとは思っていません。そんな石橋さんが本気でバ

レエに打ち込もうと思うきっかけは、ある舞台との出会いでした。「中学2年のとき、母に連れられて劇団四季の『キャッツ』を見たいです。オープニングから猫が客席に現れて目の前を行き来する。客席を含めて劇場全体が舞台のようで、とにかくエネルギーが溢れる。踊りでこんな表現ができるんだ！というのが衝撃的でした。それまで私はバレエの舞台しか見たことがなくて、美しい絵画を眺めるように見るのが舞台だと思っていたので、その印象がガラッと変わって、私はこれがやりたい！と思いましたね」

そこから劇団四季に入団するためにはどうしたらいいかを調べ、バレエという得意分野を生かすことが近道になると知り、真剣にバレエの技術を磨こうと決意します。

「留学の一番の収穫は表現力がついたこと。生徒たちは常に自分の気持ちを表現する踊りを考えていて、例えば誰かのケータイが鳴ると、そのメロディに合わせていきなり踊り出したりするんです。こういう自己表現は日本では学べなかったのではないかと思います」

バレエはもちろん、歌や演技も学んだ3年間。その成果が実を結びます。卒業1カ月前に開かれた劇団四季のオーディションに見事合格。帰国し2週間後には、劇団員として歩み出しました。

「初めて稽古場に行ったときは、私が客席から何度も見ていた憧れの俳優がすぐそこにいることに感激して、夢の場所に来たんだ！という感じが湧いてきました。それと同時に感じたのは、ここはプロの世界だということ。いち生徒

ダンスだけでなく 三拍子揃った俳優に

今年1月に開幕した日本初演となるミュージカル『パリのアメリカ人』。石橋さんはこの作品のヒロイン・リズ役の一人に大抜てきされました。

「選ばれたことは、ただビックリの一言。まだまだ新人の私が初演の作品でヒロインができるかな？ という不安が何よりも大きくて。幕が開いて舞台上に立つたびに課題が見つかって反省と研究の日々ですが、試行錯誤しながら挑戦し続けることで、少しでもいい作品にしていきたいと思っています」

作品の見どころを伺うと、「振

り付け一つ一つに意味があって、踊りだけで物語が展開していく場面が随所にあるのが、この作品の特徴です。美しい踊りの裏側には友情と恋愛、そして戦争という重いテーマが盛り込まれていて、暗い状況でも明るく生きていこうという願いが込められたストーリーは、今の世の中にも通ずるものがあると思います。ヒロインのリズはその生い立ちから、警戒心が強い女性。でも踊っているときだけは心が解放されて、伸び伸びと自分らしくいられる。実は私自身の性格も踊りに対する感覚も、リズムと共通するところが多いです。私も舞台上で踊っているときはものです」

「母に勧められて習い始めたのですが、最初はイヤでイヤで、半分泣きながらやっていました。それでも5歳のとき初めてソロで舞台上に立つて踊ったときは、快感でした。それからバレエを楽しめるようになった気がします」

ソロで踊る機会が増えるなど、バレエ教室では中心的存在となっていた石橋さんですが、将来バレエリナーになりたいとは思っていません。そんな石橋さんが本気でバ

越谷のみなさんにミュージカルの楽しさを

越谷で生まれ育った石橋さんは、越谷の人たちにもっとミュージカルを楽しんでほしいと言います。「私も子どもの頃から地元の盆踊りが大好きですし、阿波踊りも盛んな越谷は踊り文化が根付いて

いますよね。だから見る機会があれば、皆さんにもミュージカルを好きになってもらえらと思うんです。『パリのアメリカ人』は現在横浜での公演で、越谷からは少し遠いですが、足を運んでもらえたらうれしいです。それから劇団四季には全国ツアー公演もあり、越谷市内のホールにもお邪魔させて

いただいています。私もいつかはそのチームで越谷の舞台上に立つて、地元のみなさんに劇団四季のミュージカルの楽しさを直接お伝えたいです」

生き生きとした笑顔が魅力的な石橋さん。これからさらにミュージカルの世界で輝いてくれることでしょう。

ヒロイン・リズと同じように、私にとっても舞台は心が解放される場所。

科学事始 ～わくわく体験・夢・感動～ 子どもから大人まで体験できます!

夏休み大特集!!

科学イベント

中学生実験教室
日時：7/21(日)9:30～11:30
会場：3階実験室2
内容：「気体を見分ける～酸性雨を再現～」をテーマとした中学生限定の実験教室です。
対象：中学1年生～中学3年生 12名
参加費：無料
申込み：6/20(木)9:00～(電話可)

化石の発掘体験
日時：7/24(水)
①10:00～②13:30～
会場：2階レクチャー室
内容：ハンマーやタガネを使って石を削り本物の化石を探します。
対象：小学1年生～大人 各回15名
(小学生は保護者同伴)
参加費：1000円
申込み：6/20(木)9:00～(電話可)

顕微鏡で見る変形菌のふしぎな世界
日時：7/27(土)
①10:00～②11:00～
③13:30～④14:30～
会場：2階レクチャー室
内容：顕微鏡で変形菌の色や形を観察して、自然の不思議を体験します。また、変形菌に関するものづくりもします。
対象：小学1年生～大人 各回20名
参加費：50円
申込み：6/27(木)9:00～(電話可)

夏休み科学探検教室
日時：7/28(日)10:00～15:00
会場：1階エントランス
内容：楽しい科学工作をブース形式で実施します。
対象：3才～大人 300名程度
(未就学児は保護者同伴)
参加費：10円～70円程度

お金が消える貯金箱DX
日時：8/10(土)9:30～12:00
会場：1階エントランス
内容：お金を入れてお消えしてしまう不思議な貯金箱を作ります。
対象：小学5年生～大人 12名
参加費：300円
申込み：7/11(木)9:00～(電話可)

筆流しを作ろう
日時：7/30(火)10:00～11:30
会場：2階レクチャー室
内容：日本の伝統芸「筆流し」で美しい色彩の芸術作品を作ります。
対象：小学1年生～小学6年生 30名
参加費：250円
申込み：7/4(木)9:00～(電話可)

東大CASTの科学教室
日時：8/11(日)10:00～15:00
会場：1階エントランス
内容：現役東大生による楽しい科学工作教室を、ブース形式

DIY木工教室 I「スリッパ」作り
日時：8/3(土)9:30～12:00
会場：1階工作室2
内容：木材を加工して、スリッパを作ります。
対象：小学5年生～大人 12名
参加費：未定
申込み：7/4(水)9:00～(電話可)

県立不動岡高校の科学の館
日時：8/4(日)10:00～15:00
会場：1階エントランス
内容：ふだん学校ではできない実験や工作を体験できます。高校生のお兄さん、お姉さんが優しく教えてください。
対象：3才～大人 300名程度
(未就学児は保護者同伴)
参加費：10円～50円程度

化石のクリーニング体験
日時：8/6(火)①10:00～②13:30～③15:00～
会場：2階レクチャー室
内容：化石の表面についている余分な石を取り除き、化石の全体像を明らかにします。
対象：小学1年生～大人 各回20名
(小学1～3年生は保護者同伴)
参加費：700円
申込み：7/11(木)9:00～(電話可)

アルミトラグライダー
日時：8/13(火)
①10:30～②13:30～
会場：1階エントランス
内容：たね型のグライダーを作り、飛ばします。高得点ゲットです。好きな景品がもらえるかも?
対象：3才～大人 各回50名程度
(未就学児は保護者同伴)
参加費：20円

パソコンでロボットを動かそう
～越谷総合技術高校のロボット教室～
日時：8/14(水)9:30～15:00
会場：2階レクチャー室
内容：パソコンでプログラムを入力し、思い通りにロボットを動かすことに挑戦します。
対象：小学3～4年生 6名

液体窒素で体験する極低温の世界
日時：8/18(日)9:30～12:00
会場：3階実験室2
内容：ドライアイス、液体窒素を使っていろいろな実験を行います。
対象：小学5年生～大人12名
参加費：無料
申込み：7/18(木)9:00～(電話可)

ちびっこ実験教室「空気で遊ぼう」
日時：8/20(火)13:30～14:30
会場：2階レクチャー室
内容：ふだんあまり意識されていない身のまわりの「空気」が、私たちの生活において重要な役割を果していること、知って得する脳内細胞の能力などを、最新研究を紹介しながら、分かりやすく解説します。
対象：大人 36名
参加費：無料
申込み：7/18(木)9:00～(電話可)

親子で体験「竹トンボ作り教室」
日時：8/24(土)9:30～12:00
会場：2階レクチャー室
内容：切り出しナイフを使って竹を削り、竹トンボを作ります。親子で夢中になれるイベントです。
対象：小学3年生以上の親子 16組
参加費：無料
申込み：7/25(木)9:00～(電話可)

NCフライス盤でネームストラップ作り
日時：8/25(日)、8/30(金)
①9:30～②13:00～
会場：1階工作室1
内容：座席のデータを入力し、自分のストラップを作ります。
対象：小学1年生～大人 各回2名
(小学1～3年生は保護者同伴)
参加費：無料
申込み：7/18(木)9:00～(電話可)

化石のキャストモデル作り
日時：8/27(火)①10:00～②13:30～③15:00～
会場：2階レクチャー室
内容：本物の化石の型を石膏で取り、化石のレプリカを作ります。
対象：小学1年生～大人 各回20名
参加費：500円
申込み：7/25(木)9:00～(電話可)

ミラクルカード作り
日時：7/21(日)～8/31(土)
10:00～11:00
会場：1階エントランスホール
対象：どなたでも
参加費：無料

ミラクル
休館日(7月～9月)
7/1・8/16、8/19
9/2・9/17・24・30

ミラクル
休館日(7月～9月)
7/1・8/16、8/19
9/2・9/17・24・30

ミラクル
休館日(7月～9月)
7/1・8/16、8/19
9/2・9/17・24・30

ミラクル
休館日(7月～9月)
7/1・8/16、8/19
9/2・9/17・24・30

ミラクル
休館日(7月～9月)
7/1・8/16、8/19
9/2・9/17・24・30

ミラクル
休館日(7月～9月)
7/1・8/16、8/19
9/2・9/17・24・30

ミラクル
休館日(7月～9月)
7/1・8/16、8/19
9/2・9/17・24・30

ミラクル
休館日(7月～9月)
7/1・8/16、8/19
9/2・9/17・24・30

GUIDE

開館時間 9:00～17:00

科学技術体験センター

ミラクル

☎961-7171
(定員のあるものは全て先着順です)



利用案内

| | 多目的ホール | レクチャー室 |
|-----------------|---------|--------|
| 午前(9:00～12:00) | 5,000円 | 1,000円 |
| 午後(13:00～17:00) | 8,000円 | 1,600円 |
| 全日(9:00～17:00) | 12,000円 | 2,300円 |

*越谷市、草加市、八潮市、三郷市、吉川市、松伏町以外の方は上記金額の30%増し

利用案内

- 利用料金
入館無料。ただし、実験・工作等の参加費が必要な場合があります。
- 団体利用(15人以上の場合)の方法
あらかじめご連絡のうえ、申請書を提出し、許可を受けてください。
- 多目的ホール(祝日を除く火曜・木曜日のみ)、レクチャー室の貸し出しには次の料金がかかります。

利用案内

- 多目的ホール(祝日を除く火曜・木曜日のみ)、レクチャー室の貸し出しには次の料金がかかります。

利用案内

- 多目的ホール(祝日を除く火曜・木曜日のみ)、レクチャー室の貸し出しには次の料金がかかります。

利用案内

- 多目的ホール(祝日を除く火曜・木曜日のみ)、レクチャー室の貸し出しには次の料金がかかります。

利用案内

- 多目的ホール(祝日を除く火曜・木曜日のみ)、レクチャー室の貸し出しには次の料金がかかります。

利用案内

- 多目的ホール(祝日を除く火曜・木曜日のみ)、レクチャー室の貸し出しには次の料金がかかります。

利用案内

- 多目的ホール(祝日を除く火曜・木曜日のみ)、レクチャー室の貸し出しには次の料金がかかります。

利用案内

- 多目的ホール(祝日を除く火曜・木曜日のみ)、レクチャー室の貸し出しには次の料金がかかります。

利用案内

- 多目的ホール(祝日を除く火曜・木曜日のみ)、レクチャー室の貸し出しには次の料金がかかります。

利用案内

- 多目的ホール(祝日を除く火曜・木曜日のみ)、レクチャー室の貸し出しには次の料金がかかります。

利用案内

- 多目的ホール(祝日を除く火曜・木曜日のみ)、レクチャー室の貸し出しには次の料金がかかります。

利用案内

- 多目的ホール(祝日を除く火曜・木曜日のみ)、レクチャー室の貸し出しには次の料金がかかります。

利用案内

- 多目的ホール(祝日を除く火曜・木曜日のみ)、レクチャー室の貸し出しには次の料金がかかります。

利用案内

- 多目的ホール(祝日を除く火曜・木曜日のみ)、レクチャー室の貸し出しには次の料金がかかります。

利用案内

- 多目的ホール(祝日を除く火曜・木曜日のみ)、レクチャー室の貸し出しには次の料金がかかります。

利用案内

- 多目的ホール(祝日を除く火曜・木曜日のみ)、レクチャー室の貸し出しには次の料金がかかります。

利用案内

- 多目的ホール(祝日を除く火曜・木曜日のみ)、レクチャー室の貸し出しには次の料金がかかります。

利用案内

- 多目的ホール(祝日を除く火曜・木曜日のみ)、レクチャー室の貸し出しには次の料金がかかります。

前売情報

※発売初日は午前10:00から電話予約のみ受付します。
※発売初日は座席の指定はできません。
※サンシティメンバーズの優先販売あり

なごみーず アコースティックナイト in 越谷
時10/12(土) 開演16:30
出伊勢正三、太田裕美、大野真澄
料全席指定 ¥6,000
入場不可

6/23 (日)発売

ティータムコンサート「横山幸雄 ピアノリサイタル」
時11/2(土) 開演14:00
料全席指定 一般¥3,500、学生¥1,750
入場不可

7/28 (日)発売

BRASS EXCEED TOKYO 吹奏楽で奏でるゲーム音楽 in 越谷
時11/3(日・祝) 開演14:00
料全席指定 ¥5,000、A席¥4,000
※学生は各半額 入場不可

7/14 (日)発売

第五十回こしがや落語会「林家たい平 独演会」
時11/6(水) 開演18:30
料全席指定 ¥3,500 入場不可

7/28 (日)発売

参加者募集 詳しくはサンシティへ
サンシティ・アート講座Vol.36(夏の夜編) オモシロ漫才体験ワークショップ
～「笑い」はこうして生まれる!?～
時8月27日(火)・9月3日(火)開講18:00
場視聴覚室
出木曾さんちゅう(漫才協会)
対高校生以上20名(初心者大歓迎)
料¥2,000
受付中 ※定員になり次第締め切り

第25回歌ってキンコン館!
～童謡・唱歌・抒情歌のど自慢大会～
時9月8日(日)開演14:00
出ゲスト/芹洋子
対伴奏合わせ [8/17(土)]・本番に参加し、暗譜で歌える方20組(1組5名まで)
※申込み多数の場合は抽選
※未就学児は、小学生以上の方と一緒にご参加ください。
料¥1,000(同じ組に65歳以上の方がいる場合は無料)
用7/1(月)～19(金)まで
※老人福祉施設などの団体参加も募集します。

◆ホール貸し出し抽せん会

| 申込み期間 | 大ホール | 小ホール(展示場)5市1期 |
|--------------|-------|---------------|
| 7/1(月)～10(水) | 2年7月分 | 2年2月分 |
| 8/1(木)～10(土) | 2年8月分 | 2年3月分 |
| 9/1(日)～10(火) | 2年9月分 | 2年4月分 |

「まんまるよやくシステム」による申込み方法
インターネット・携帯電話・一般家庭電話または直接窓口で
[抽せん申込み]の受付を行っています。
■インターネット・携帯電話での利用は事前登録が必要
抽せん結果：毎月12日(メール・窓口にて通知)
使用の確定：当せんした方は抽せん月のあつた月の12日～18日に窓口での使用申込み手続きが必要です。
なお、19日以降は上記方法で通常予約可能。
※期間内に窓口での使用申込みをされない場合は当せんの権利が取り消しとなります。
※8/1(木)11:00からホールフロントで、1年12月～2年2月の小ホールチャラシーの申込みを抽選にて受付(電話予約の場合は14:00から受付)
※都庁により抽せん申込みができない日程があります。
※5市1町とは、越谷市、草加市、八潮市、三郷市、吉川市、松伏町

2019サンシティ特選映画会「ボヘミアン・ラブソディ」
時①10:00 ②14:00 ③18:30
料¥1,000 ※割引券をお持ちの方は200円引き
内世界的人気ロックバンド「クイーン」のボーカル・フレディ・マーキュリーを描いた伝記ドラマ。華やかな活躍の裏にあった知られざるストーリーを描き出していく。

サンシティ
越谷コミュニティセンター
☎985-1111(代)
ホームページアドレス http://www.suncityhall.jp
Eメールアドレス suncityhall@mtf.biglobe.ne.jp

チケット予約専用電話 ☎985-1112
施設使用申込電話 ☎985-1111
開館時間 9:00～21:30
休館日は年末年始(12/29～1/3)のみです

〒343-0845 南越谷1-2876-1
Eメールアドレス suncityhall@mtf.biglobe.ne.jp

キエフ・クラシック・バレエ
チャイコフスキー夢の3大バレエ～名場面集～
時開演14:00
内容「くろみ割り人形」「白鳥の湖」「眠れる森の美女」から名場面を厳選した豪華ガラ公演!
料全席指定 ¥3,800
※3歳以下は入場不可
※演奏は特別録音音源を使用します

9/1 (日)発売

ティータムコンサート「福井敬 テノールリサイタル」
時開演14:00
出福井敬(テノール)
谷池重軸子(ピアノ)
料全席指定 一般¥3,500 学生¥1,750
入場不可

9/7 (土)発売

こしがや屋席(式)「林家正蔵・たま平 親子会」
時開演14:00
場越谷市中央市民会館・劇場
出林家正蔵
料全席指定 林家たま平他 一般¥3,000 シニア¥2,500 ※シニアは60歳以上
入場不可

9/24 (火)発売

日本音楽集団 ～邦楽と月夜の宴～
時開演17:00
場越谷市日本文化伝承の館
こしがや能楽堂
演「八木節」「日本の抒情歌・唱歌メドレー」「日本民謡メドレー」他
料全席自由 一般¥2,000 学生¥1,000
入場不可
※雨天決行(荒天時中止)

10/13 (日)発売

おおかさんといつしょ! ガラピコぷ～がやってきた!!
時①開演13:30 ②開演16:00
料全席指定 おとな¥2,000 子ども¥1,500
※1歳以上有料、子どもは小学生まで
※1歳未満は保護者1名につき1名までヒザ上無料(お席が必要な場合は有料)

7/20 (土)発売

杏里 ANRI LIVE 2019 ～さあはじまるよ! ANRI CITY POP TOUR～
時開演17:00
料全席指定 ¥6,200 入場不可

7/27 (土)発売

サンシティ名画劇場
時①10:00 ②14:00 ③18:30
料¥1,000
※割引券をお持ちの方は200円引き

6/21・22 (金) (土) 7/26・27 (金) (土) 7/30・31 (金) (土)

サンシティ名画劇場
時①10:00 ②14:00 ③18:30
料¥1,000
※割引券をお持ちの方は200円引き

7/20・21 (土) (日)

サンシティ名画劇場
時①10:00 ②14:00 ③18:30
料¥1,000
※割引券をお持ちの方は200円引き

7/26・27 (金) (土)

サンシティ名画劇場
時①10:00 ②14:00 ③18:30
料¥1,000
※割引券をお持ちの方は200円引き

7/30・31 (金) (土)

広報こしがや季刊版に掲載する広告を募集

市では、自主財源の確保と地域経済の活性化のため、現在、季刊版で広告を募集しています。詳しくは広報広聴課までお問い合わせください。

季刊版 【発行部数・発行月】 120,500部、6月・9月・12月・3月の15日に発行(年4回)
【規格・掲載料】 1号(縦5.5センチ×横9センチ) 30,000円
2号(縦5.5センチ×横18センチ) 60,000円

問 広報広聴課 ☎963-9117

お葬式セミナー

参加費無料 要予約

越谷駅前斎場 6/23日14:00～
越谷市赤山本町1-2 越谷駅西口徒歩1分

下間久里斎場 6/24日10:30～
越谷市下間久里984-1 アイビーホールさん隣

公営越谷市斎場 **家族葬**
代 西本 厚弥

ART ENDING 株式会社 **アートエンディング**
通話無料 ☎120-098-940
★セールスの電話や訪問は一切いたしません

ありがとうで見送る空間創造

花田義塾

越谷で25年 丁寧な指導 実績と信頼を得ています

小 中 高 大学進学指導 小論文
英語・フランス語・ドイツ語
https://www.facebook.com/hanagi/
TEL 048-964-1184
越谷市花田4-18-22 花田小裏門前
中央中 越ヶ谷高校より10分

Web割引あり 無料体験・相談受付中
英検 漢検 数検 準会場認定校 SSK(県認可)加盟塾

夏休みイベント

7/20(土)～8/31(土)

自由参加(未就学児は保護者同伴)の事業

●夏休み特別企画展

「夏! 昆虫ワールド～昆虫の不思議ようこそ～」

日時: 7/20(土)～7/31(水)

① 10:00～12:00
② 14:00～16:00

内容: 「カブトムシのお部屋」でカブトムシと触れ合ったり、昆虫クイズに挑戦できます。

●サイエンスワールド

「観察しよう! 夏の生きもの(ザリガニつり)」

日時: 夏休み期間中 14:00～14:30

●おはよう体操

日時: 7/23(火)～8/31(土) 9:00～9:15

(月曜日・日曜日・8/8～15はお休み)

内容: みんなで一緒に朝の体操をしましょう! 参加賞あり。

●夏まつり

日時: 8/2(金)

13:30～16:00

内容: こども縁日 など



●おばけ屋敷

日時: 8/23(金)・24(土)

① 10:00～12:00

(受付は11:30まで)

② 13:20～15:20

(受付は15:00まで)

24日は15:00まで(受付は14:45まで)

※おばけ屋敷実行委員会の子どもたち手作りのおばけ屋敷です。

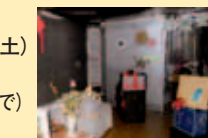

●わくわく人形劇～文教大学ワンダーキッズ～

日時: 8/25(日) 14:00～15:00

対象: 乳幼児～18歳未満とその保護者(乳幼児は保護者同伴)

イベントガイド

児童館ヒマワリ

☎986-3715



休館日(7月～9月)
月曜日(祝日を除く)
7/16, 8/13, 9/17, 18, 24

開館時間
9:00～17:00

●おもしろバイオ体験教室

日時: 8/4(日) 14:00～15:00

対象: 小学生～18歳未満の児童 6人

当日受付先着順

セントポーリアの組織培養体験をします。

7/5(金) 9:00から電話または直接来館で
申込の行事(★)

★科学にひたるひとときin越谷2019

吹き矢で学ぶ力学 プラトンボも作って

飛ばそう

日時: 7/20(土) 10:00～11:30

対象: 小学生～18歳未満 20人

(小学2年生以下は保護者同伴。見学は自由参加)

内容: スローと綿棒の吹き矢で運動の法則を学んだ後、応用でプラトンボを作って遊ぶ

★わくわく科学教室

◇「カブトムシ標本づくりに挑戦Ⅰ」

(2回講座)

日時: ① 7/21(日) 10:00～11:30

② 8/25(日) 10:00～11:30

対象: 小学生～18歳未満

(小学2年生以下は保護者同伴) 10人

◇「いい声で鳴かそう! スズムシ教室」

日時: 7/28(日) 10:00～11:30

対象: 小学生～18歳未満

(小学2年生以下は保護者同伴) 20人

★実験メディアフェスティバル

「私たちの先生は大博士! 楽しい科学実験

日時: 7/27(土) 10:00～11:30

対象: 小学生～18歳未満

(小学2年生以下は保護者同伴) 10人

7/20(土) 9:00から電話または直接来館で
申込の行事(★)

★ウッドクラフト教室(木工)

◇「木製タングラムとひもパズルをつくろう」

日時: 8/10(土) 10:00～16:00

対象: 小学4年生～18歳未満 10人

★わくわく科学教室

◇ミニミニピオトーフをつくろう

日時: 8/11(日) 10:00～16:00

対象: 小学1年生～18歳未満

(小学2年生以下は保護者同伴) 12人

8/6(火) 9:00から電話または直接来館で
申込の行事(★)

★わくわく科学教室

◇「化石のレプリカをつくろう」

日時: 8/18(日) 10:00～11:30

対象: 小学生～18歳未満

(小学2年生以下は保護者同伴) 20人

8/20(火) 9:00から電話または直接来館で申込の行事(★)

★ミルキーママ・スクール

日時: 9/3(火) 10:30～11:45

対象: 越谷市民の3歳未満とその保護者

または出産予定者 20人

ボランティアによる保育あり

(保育は生後4ヶ月～)

★やってみよう! サンデーパイオ(3回講座)

日時: 9/8・11/10・2/9

対象: 各日曜日 10:00～11:30

対象: 小学3年生以上(親子可) 6人

9/5(木) 9:00から電話または直接来館で申込の行事(★)

★キッズとパパのなかよしタイム

日時: 9/21(土) 10:30～11:30

対象: 越谷市民の1歳～5歳未満の

幼児と父親または保護者15組

内容: 人形劇を見よう

電子申請 9/5(木) 13:00～9/20(金) 17:00まで

★すてきな七宝焼! 敬老の日プレゼント 七宝スプーン

日時: 9/14(土) 14:00～15:30

対象: 小学3年生～18歳未満 12人

材料費 400円(9/1(日)までに持参)

9/20(金) 9:00から電話または直接来館で申込の行事(★)

★パソコンクラブ(後期)

日時: 10/5(土)から全5回 10:00～11:30

対象: 小学3年生～18歳未満 12人

※日時・内容については一部変更になる場合があります。毎月発行の「ヒマワリだより」でご確認ください

イベントガイド

児童館コスモス

☎978-1515

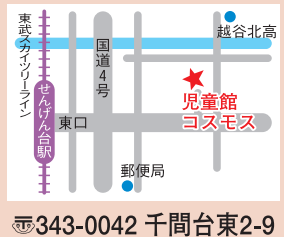

休館日(7月～9月)
月曜日(祝日を除く)
7/16, 8/13, 9/3, 9/17, 19, 24

開館時間
9:00～17:00

●ミルキーママスクール

日時: 7/19(金) 10:00～11:15

内容: 成長の節目を楽しむ～一つ一つを喜びに～

対象: 開催日当日2歳未満の子をもつ保護者及び妊娠中の方 25組

講師: みずべこどもの家保育園園長

申込み: 7/5(金) 9:00～電話受付

7/5(金) 13:30から7/18(木)

16:30まで電子申請受付

夏のイベント《前期》

「科学で遊ぼう! コスモスランド」

(7/20(土)～7/31(水))

●特別展「21世紀は科学の世紀～人とロボット～」

日時: 7/20(土)～7/21(日)

内容: ロボットダンスステージや操作体験を行います。

会場: 1階遊戯室

*内容、申込等の詳細はコスモスだより7月号・イベント特集号をご覧ください。

夏のイベント《後期》

「学びと遊び、ふれあい体験!」

(8/14(水)～8/31(土))

●キッズクラフト

日時: 7/27(土)・8/28(水) 14:00～15:00

対象: 乳幼児(保護者同伴)～小学生 20人

会場: 1階 工作室



●おばけ作り

日時: 8/18(日) 14:00～

対象: 幼児(保護者同伴)～小学生

会場: 1階 工作室

内容: おばけ屋敷で使うおばけを作ります。

かわいい? おばけたちが待っています!

日時: 8/23(金)・24(土)

① 10:00～11:30 ② 13:30～15:00

会場: 1階 遊戯室

申込み:

当日配布

券で参加

できます

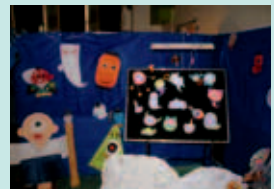

●夏休みチャレンジ体験!

「だるまの顔描きと手焼きせんべい体験!」

日時: 8/2(金) 9:30～11:30

対象: 5歳以上(小学3年生以下は保護者同伴)

高校生まで 40人

参加費: 1,000円(材料費、保険代)

会場: 1階 工作室

申込み: 7/19(金) 9:00～7/30(火) 17:00まで

電話受付(大人の方のみの参加はご遠慮ください)

●パパも一緒にあそぼう! 「冒険ごっこ」

日時: 9/1(日) 10:00～11:00

対象: 未就学児と父親または両親 25組

内容: 父子で楽しめる体操、パネルシアターなど

会場: 1階 遊戯室

申込み: 8/18(日) 9:00～電話受付

8/18(日) 13:30から8/31(土) 16:30

まで電子申請受付

○プラネタリウム

| | |
|-----|----------------------------|
| 内容 | 夏の星空とビッグバン(9/1まで) |
| 日程 | 秋の星空と月～その神秘の世界～(9/7から) |
| 投影日 | 土曜・日曜・祝日(平日は団体投影日、学校夏休み期間) |
| 時間 | 11:00～、14:00～、15:30～ |
| 観覧料 | 小学生以上 1人1回100円 |
| 会場 | 2階 プラネタリウム室 |

※幼児(無料)は、保護者同伴で3歳以上から観覧できます。

○天体観望会

| | |
|-----|---|
| 日時 | ① 7/13(土) ② 8/24(土) ③ 9/14(土) ④ ②③19時～20時 |
| 内容 | ①「夏の星空探訪」～月と木星の共演～ ②「夏の星空探訪」～夏の星空と土星～ ③「秋の星空探訪」～秋の星座と月～ |
| 対象 | 小学生～大人 50人 (小・中学生は保護者同伴・乳幼児は不可) |
| 会場 | 屋上 天体観望室 |
| 申込み | 児童が同伴の方 ① 6/29(土) 9:00～7/11(木) 17:00 ② 8/10(土) 9:00～8/22(木) 17:00 ③ 8/31(土) 9:00～9/12(木) 17:00 大人の方のみ ① 7/6(土) 9:00～7/11(木) 17:00 ② 8/17(土) 9:00～8/22(木) 17:00 ③ 9/7(土) 9:00～9/12(木) 17:00 |

※雨天・曇天・強風等で観望ができない場合は、中止になります。(中止の場合は、当日の13時までに、コスモスHPでお知らせいたします。お電話で問い合わせ頂いても構いません。)

※終了時刻は、状況により早まる場合がありますので、ご了承ください。

※実施の場合でも、その後の天候の変化により、星空解説等に切り替えることがあります。

○親子ものづくり教室

| | |
|-----|------------------------------|
| 日時 | 8/31(土) 14:00～16:00 |
| 内容 | 「世界に一つの思い出クリスタルを作ろう」 |
| 対象 | 小学1年生～小学6年生と保護者10組(乳幼児の同伴不可) |
| 参加費 | 無料 |
| 会場 | 3階 科学実験室 |
| 申込み | 8/3(土) 9:00～8/17(土) 17:00 |

○ふれあい科学教室

| | |
|-----|------------------------------|
| 日時 | 8/3(土) 14:00～16:00 |
| 内容 | 「ぼんぼん船を作ろう」 |
| 対象 | 小学1年生～小学6年生と保護者10組(乳幼児の同伴不可) |
| 参加費 | 無料 |
| 会場 | 3階 科学実験室 |
| 申込み | 7/6(土) 9:00～7/20(土) 17:00 |

○キッズサイエンス

| | |
|-----|-------------------------------|
| 日時 | 土曜日・日曜日・祝日・夏休み 13:20～13:40 |
| 内容 | 簡単に楽しめる科学体験やものづくりを行います。 |
| 対象 | 5歳～小学2年生 |
| 会場 | 3階 視聴覚室 |
| 申込み | 当日参加自由 |

※実験教室、クラブがあるとき、その他の理由により行わないことがあります。

※日時・内容については、一部変更になる場合があります。毎月発行の「コスモスだより」(HPにも掲載)でご確認ください。

○親子であそびましょう! ～七夕飾りを作ろう～

| | |
|----|--------------------------|
| 日時 | 7/3(水) 10:00～11:30 |
| 内容 | 折り紙などを使って七夕飾りを作り、持ち帰ります。 |
| 会場 | 1階 遊戯室 |
| 対象 | 未就学児と保護者 |

○おりがみ教室

| | |
|----|---------------------------------------|
| 日時 | 7/21(日)・8/6(火)・8/27(火) 13:30～15:00 |
| 対象 | 乳幼児(保護者同伴)～小学生 |
| 会場 | 1階ロビー |

○ショートミュージカル

| | |
|----|-----------------------------------|
| 日時 | 8/4(日) ① 13:30 ② 15:00 |
| 内容 | ミュージカルファンタジーのみなさんによるショートミュージカルです。 |
| 会場 | 1階 遊戯室 |
| 出演 | ミュージカルファンタジー |

○わんぱく体操

| | |
|----|---|
| 日時 | 7/23(火)～7/26(土) 7/30(火)～8/1(木) 10:00～10:20 |
| 内容 | 体操・パネルシアター等 出席カードにシールを添付。また、連続参加者にプレゼントあり。 |
| 会場 | 1階 遊戯室 |
| 対象 | 乳幼児と保護者 |

※申込み期限が決まっている行事については、定員に達した時点で申し込み終了となります。

広報こしがや季刊版に掲載する広告を募集

市では、自主財源の確保と地域経済の活性化のため、現在、季刊版で広告を募集しています。詳しくは広報広聴課までお問い合わせください。

| | |
|-----|--|
| 季刊版 | 【発行部数・発行月】 120,500部、6月・9月・12月・3月の15日に発行(年4回) |
| | 【規格・掲載料】 1号(縦5.5センチ×横9センチ) 30,000円 |
| | 2号(縦5.5センチ×横18センチ) 60,000円 |

問 広報広聴課 ☎963-9117

談話室こでまり

完全予約制です 越谷駅 東口 徒歩0分

ヴォイスセラピー教室

心寄せた声の温かい癒し
カラオケ・音読・対話等の療法
介護予防・機能訓練を支援します

*セラピスト: 田中のり子
*顧問医師: 医療法人孝仁会・木暮聖三院長

会議をして・・・
食事をして・・・
カラオケで疲れを癒しましょうヨ!
お誕生会・接待等
グループの会合に!

株式会社サマリア 越谷市弥生町3番25号 高橋ビル5階 電話 048-972-5102

● 老人福祉センター けやき荘・くすのき荘・ゆりのき荘・ひのき荘 ●

リハビリなんでも相談

理学療法士がリハビリについての相談をお受けします。日常生活における機能訓練、腰痛予防、筋力や体力の向上などのアドバイスをします(ゆりのき荘では機能回復訓練室の機器の使用方法的アドバイスも行います)

| | 時間 | 場所 | 対象 | 費用 | 申込み |
|-------|--------------------------------------|---------|------------------------|----|----------|
| けやき荘 | 7/26(金) 9:30~11:00 | 和室 | 市内在住で60歳以上の方8人(先着順)(※) | 無料 | 当日各センターへ |
| くすのき荘 | 8/16(金) 9:30~11:00 | 会議室 | | | |
| ゆりのき荘 | 7/11(木)・8/8(木)・9/12(木) 9:30~11:00 | 機能回復訓練室 | | | |
| ひのき荘 | 9/13(金) 9:30~11:00 | 機能回復訓練室 | | | |

(※)ゆりのき荘は保健センターの指導のあった方も対象に含まれます

ふれあいデー (一般開放日)

| | 時間 | 内容 | 対象 | 費用 |
|-------|---|---|---------------|----|
| けやき荘 | 7/13(土)、7/27(土)・8/10(土)、8/24(土) 9/7(土)、9/21(土) 9:30~16:00 | 7/13(土)歌声ひろば~夏編~懐かしの昭和歌謡 オセロゲーム、バンパーなど | 市内在住の方ならどなたでも | 無料 |
| くすのき荘 | 7/14(日)・7/28(日)・8/11(日)・8/25(日) 9/8(日)・9/22(日) 9:30~16:00 | 映画「男はつらいよ」他 上映(10:10~と 13:10~の2回)、ビリヤード、卓球 | | |
| ゆりのき荘 | 6/15(土)・7/20(土)・8/17(土)・9/14(土) 9:30~16:00 | けん玉、ペイゴマ、折り紙教室、 ゆるスポーツ交流会 | | |
| ひのき荘 | 7/7(日)、7/14(日)、7/21(日)、7/28(日) 8/4(日)、8/11(日)、8/18(日)、8/25(日) 9/1(日)、9/8(日)、9/15(日)、9/22(日)、9/29(日) | 第3日曜日:おてだま教室 13:00~15:00 第4日曜日:おりがみ教室 10:00~12:00 卓球台貸出し 10:00~15:00 など※イベント開催日の卓球貸出しはありません | | |

温水プール

【公開時間】 最終遊泳時間

- 1部: 9:30~12:00(11:45)
- 2部: 13:00~15:30(15:15)
- 3部: 16:00~18:30(18:15)
- 4部: 19:00~21:30(21:15)

*公開時間は、プール受付開場時間から更衣室利用終了時間までの2時間30分です

*各部では、公開開始から1時間後に10分間の休憩時間があります

*混雑時には入場制限することがあります

*毎週木・日曜日、リラクゼーションプールは、メンテナンスのため21:00で終了となります

【利用料金等】一般400円、小・中学生300円、60歳以上200円

*60歳未満の障がい者は、半額です

*保護者1人につき幼児(3歳以上の未就学児)の同伴は2人まで無料です

*車いすの方もご利用いただけます

*3歳未満の方は利用できません

*年齢を問わず、排せつが自立していない方は利用できません

注:水泳帽の着用が必要です

| 休館日 | 7月 | 1(月)・8(月)・16(火)・22(月)・29(月) |
|-----|----|-----------------------------|
| | 8月 | 5(月)・13(火)・19(月)・26(月) |
| | 9月 | 2(月)・9(月)・17(火)・24(火)・30(月) |

イベントガイド GUIDE

開館時間 9:00~21:30

いきいき館

越谷市民プール

☎992-6602

☎343-0011 増林3-2-2

トレーニングルーム

【利用時間】 9:30~21:15 (更衣室利用終了時間21:30)

*初めての方は初回講習会(予約制)の受講が必要となります

講習会は開館日の ①14:00 ②19:00

各回定員5人です

直接市民プールへお申し込みください(電話可)

*混雑時には入場制限することがあります

【利用料金等】

一般(高校生以上):1回400円、60歳以上:1回200円

*60歳未満の障がい者は、半額です

*車いすの方もご利用いただけます

*中学生以下は利用できません



イベントガイド GUIDE

開館時間 9:30~16:00

老人福祉センター

ひのき荘

☎973-7903

☎343-0827 川柳町2-507-1

「ラウンドフィットネス」を導入!

ラウンドフィットネスは筋力運動(油圧抵抗式マシン)と有酸素運動(ステップやマーチ)を30秒ずつ交互に行うサーキットトレーニングです。このトレーニングで、筋力アップ、体脂肪減少、心肺機能向上など、様々な効果が期待されます。ひのき荘では、新たに5種類のマシンとステップ台を導入しましたので、ご利用ください。
※初めて利用する際は、初回講習会の受講が必要となります。日程についてはひのき荘へお問い合わせください。

対象者:高校生以上
利用時間:9:30~15:30
利用料金:200円
※市内60歳未満・市外の方は別途センター使用料が必要です。

| 休館日 | 7月 | 2(火)・9(火)・16(火)・23(火)・30(火) |
|-----|----|-----------------------------|
| | 8月 | 6(火)・13(火)・20(火)・27(火) |
| | 9月 | 3(火)・10(火)・17(火)・24(火) |

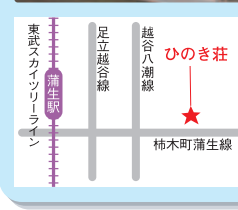

イベントガイド GUIDE

開館時間 9:30~16:00

老人福祉センター

ゆりのき荘

☎992-6601

☎343-0011 増林3-2-2

生活・健康相談

日時:開館日の10:00~12:00、13:00~15:00
対象:市内在住で60歳以上の方

ふれあいデーの催し物

・ゆりのき荘では、毎月第3土曜日のふれあいデーに「ゆるスポーツ交流会」「折り紙教室」などを無料で行っています。是非ご参加ください。詳細についてはお問い合わせください。

★6月ロビーコンサート
日時:6月15日(土)12:00~13:00
内容:「高橋勇とモアナ・ハワイアンズ」と「オールオルフラススタイル」によるハワイアンコンサート

| 休館日 | 7月 | 1(月)・8(月)・16(火)・22(月)・29(月) |
|-----|----|-----------------------------|
| | 8月 | 5(月)・13(火)・19(月)・26(月) |
| | 9月 | 2(月)・9(月)・17(火)・24(火)・30(月) |



イベントガイド GUIDE

開館時間 9:30~16:00

老人福祉センター

くすのき荘

☎979-6600

☎343-0005 大杉655

生活・健康相談

日時:開館日の10:00~12:00、13:00~15:00
※(水)のみ10:00~12:30、13:30~15:00

対象:市内在住で60歳以上の方

移動図書館

日時:7/4、18(木)・8/1(木)・9/5、19(木)14:00~14:30

場所:南側駐車場

対象:図書館(室)の利用券をお持ちの方。
詳しくは、市立図書館にお問い合わせください。
市立図書館 ☎965-2655

| 休館日 | 7月 | 7(日)・13(土)・15(祝)・21(日)・27(土) |
|-----|----|---|
| | 8月 | 4(日)・10(土)・12(休)・18(日)・24(土) |
| | 9月 | 1(日)・7(土)・15(日)・16(祝)・21(土)・23(祝)・29(日) |

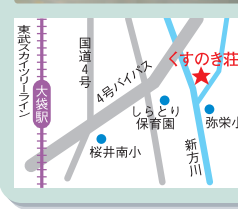

イベントガイド GUIDE

開館時間 9:30~16:00

老人福祉センター

けやき荘

☎965-5822

☎343-0852 新川町2-55

生活・健康相談

日時:開館日の10:00~12:00、13:00~15:00
対象:市内在住60歳以上の方

移動図書館

日時:7/11、25(木)・8/22(木)・9/12、26(木)14:30~15:00

場所:正面玄関前

対象:図書館(室)の利用券をお持ちの方。
詳しくは、市立図書館にお問い合わせください。
市立図書館 ☎965-2655

| 休館日 | 7月 | 6(土)・14(日)・15(祝)・20(土)・28(日) |
|-----|----|------------------------------------|
| | 8月 | 3(土)・11(祝)・12(休)・17(土)・25(日)・31(土) |
| | 9月 | 8(日)・14(土)・16(祝)・22(日)・23(祝)・28(土) |



一部ご利用になれない日

●7/5(金) 午前中
教養倶楽部
越谷市老人クラブ連合会
夏季役員研修会のため

広報こしがや季刊版に掲載する広告を募集

市では、自主財源の確保と地域経済の活性化のため、現在、季刊版で広告を募集しています。詳しくは広報広聴課までお問い合わせください。

| 季刊版 | 【発行部数・発行月】 | 120,500部、6月・9月・12月・3月の15日に発行(年4回) |
|-----|------------|---|
| | 【規格・掲載料】 | 1号(縦5.5センチ×横9センチ) 30,000円 2号(縦5.5センチ×横18センチ) 60,000円 |

問 広報広聴課 ☎963-9117

国産の鴨の燻製とたっぷりの越谷ネギ!
特製のもろみ味噌のソースでとってもジューシー!

いちきまる
南越谷1-26-9
いちまるフーズ
048-993-4310
発送も承ります!

越谷鴨ネギピザ!

仲人おばさんと一緒に
“婚活” しませんか!

●真剣にお考えの20代~50代の方
●会員10万人以上からお相手探し
●毎月1回のカウンセリングと随時のフォロー
●お見合い・交際・デート・プロポーズのアドバイス

マリッジカウンセラー
私が応援します!

地元で愛され20年
ベルミー越谷店
090-3045-8525 又は 048-979-9300(代)

越谷市下間久里 755-4 (要予約)

こしがや行事予定

日程は変更になる場合があります



7月

- ① 越谷市自治基本条例施行10周年記念第18回七夕フェスタ
■ 6月29日(土)～7月7日(日) 男女共同参画支援センター
- ② 第38回越谷市県展記念作品展 ■ 2日(火)～7日(日) サンシティ
- ③ キャンドルナイト2019 ■ 6日(土) 葛西用水ウッドデッキ (市役所東側)
- ④ 越谷市消防本部開設60周年記念令和元年度越谷市消防団夏季特別訓練
■ 7日(日) 出羽公園グラウンド
- ⑤ 4校(春日部・川越・浦和・熊谷高校) 対抗ロボットコンテスト
■ 14日(日) 科学技術体験センター
- ⑥ 下間久里の獅子舞 ■ 14日(日) 香取神社(下間久里)
- ⑦ 社会を明るくする運動 音楽と講演のつどい ■ 17日(水) 中央市民会館
- ⑧ 夏休みイベント ■ 20日(土)～31日(水) 児童館ヒマワリ
- ⑨ 夏のイベント〈前期〉 ■ 20日(土)～31日(水) 児童館コスモス
- ⑩ 北川崎の虫追い ■ 24日(水) 川崎神社(北川崎)
- ⑪ 越谷花火大会 ■ 27日(土) 中央市民会館東側・葛西用水中土手
- ⑫ みんなあつまれ! かがくてあそぼう ■ 28日(日) 科学技術体験センター

〈問合せ先〉

- ① 男女共同参画支援センター ☎970-7411
- ②²⁴ 生涯学習課 ☎963-9307
- ③¹¹ (一社)越谷市観光協会 ☎971-9002
- ④ 警防課 ☎974-0104
- ⑤¹²¹³¹⁵¹⁶¹⁷²⁷²⁸ 科学技術体験センター ☎961-7171
- ⑥¹⁰²² 生涯学習課 ☎963-9315
- ⑦²⁶ 福祉推進課 ☎963-9320
- ⑧¹³ 児童館ヒマワリ ☎986-3715
- ⑨¹⁸ 児童館コスモス ☎978-1515
- ⑨ 大相模地区センター ☎988-7370
- ⑫ (一社)南越谷阿波踊り振興会 ☎986-2266
- ⑫ 障害福祉課 ☎963-9164
- ⑫ 救急課 ☎974-0107
- ⑫ 市民活動支援センター ☎969-2750



北川崎の虫追い



大相模ひまわりフェスタ



南越谷阿波踊り

8月

- ⑬ 夏休みイベント ■ 1日(木)～31日(土) 児童館ヒマワリ
- ⑬ 不動岡高校の科学の館 ■ 4日(日) 科学技術体験センター
- ⑬ サマーサイエンスフェス ■ 9日(金) 科学技術体験センター
- ⑬ 東大CASTの科学教室 ■ 11日(祝) 科学技術体験センター
- ⑬ サイエンスバトラーの科学ショー
■ 12日(休) 科学技術体験センター
- ⑬ 夏のイベント〈後期〉 ■ 14日(水)～31日(土) 児童館コスモス
- ⑬ 大相模ひまわりフェスタ ■ 18日(日) 大成町ラベンター公園付近の畑
- ⑬ 南越谷阿波踊り ■ 23日(金)～25日(日) 新越谷駅・南越谷駅周辺
- ⑬ 越谷市自治基本条例施行10周年記念越谷市手話理解促進講演会 ■ 24日(土) 中央市民会館
- ⑬ 木造地藏菩薩立像(野島地藏尊)の御開帳 ■ 24日(土) 浄山寺(野島)

9月

- ⑬ こしがや救急フェスタ ■ 7日(土) イオンレイクタウン
- ⑬ 第30回こしがや薪能 ■ 8日(日) こしがや能楽堂
- ⑬ 越谷市市民活動支援センター事業
「第8回ななサボまつり」
■ 8日(日) 市民活動支援センター(ほか)
- ⑬ 敬老会 ■ 15日(日)・16日(祝) サンシティ
- ⑬ ぜんぶ見えます! サイエンスショー
■ 16日(祝) 科学技術体験センター
- ⑬ 中・高校生向けサイエンスショー
■ 29日(日) 科学技術体験センター



こしがや救急フェスタ

INSIDE STORY 楽屋裏

越谷初のプロスポーツチーム「越谷アルファーズ(男子バスケットボール)」がB2昇格を決めました!

越谷をチーム名に入れてスタートした2018-19シーズン、私も何度か会場で試合を観戦しましたが、アルファーズファンの息の合った声援が印象的でした。特に先日横浜アリーナで行われたB2-B3入替戦では、大きな会場に響く越谷コールに胸が熱くなりました。(愛)

*越谷アルファーズについて詳しくは市ホームページをご覧ください。右の二次元コードからアクセスできます



TRY

生涯学習メニュー
応援します、
あなたの生涯学習

【トライ】 No.77



発行：越谷市教育委員会 教育総務部 生涯学習課
☎ 343-8501 越ヶ谷4-2-1 ☎ 963-9283 FAX 965-5954

発行にあたり

- このTRYは、市ホームページからもご覧になれます。ホームページ
- 詳細・申込みについては、各機関・施設に直接お問い合わせください。
- 開催日時および内容等は、変更する場合がありますので、ご了承ください。

薪能^{たきぎのう}とは、能舞台の周囲にかがり火を焚いて行う能のことです。幻想的な雰囲気の中、本格的な能楽を鑑賞することができます。

全国でも数少なく、埼玉県内では唯一の屋外能舞台で行われる「こしがや薪能」で、かがり火に照らし出された幽玄の世界をぜひご堪能ください。

開演前には、越谷市出身で観世流能楽師の関根知孝^{かん せりゅう}先生による能楽講座が行われますので、初めての方でも安心して楽しめます。

埼玉県芸術文化祭2019地域文化事業
第30回こしがや薪能^{たきぎのう}を開催します

日 時 9/8(日) (荒天中止)
 16:50 開場
 17:20 能楽講座
 18:00 開演
 20:00 終演 (予定)

入 場 料 一般3,500円 学生1,000円

取扱窓口 入場券は6/10(月)より
 下記窓口にて販売
 生涯学習課 平日8:30~17:15

会 場 越谷市日本文化伝承の館
こしがや能楽堂

越谷市日本文化伝承の館
こしがや能楽堂
9:00~17:00(水曜定休)

番 組 舞囃子 「安宅」
 狂言 「伯母ヶ酒」
 仕舞 「雲林院クセ」
 能 「土蜘蛛」

越谷コミュニティセンター
 9:00~21:30
 当日券の販売及び電話での事前
 予約については、こしがや能楽
 堂のみ（公演時に雨が予想され
 る場合には販売いたしません。）



問 合 せ 生涯学習課
☎963-9307

市民能楽養成事業 参加者募集

能楽の世界で活躍中の先生方から本格的に能楽を学ぶことのできる講座です。今年度は謡曲コースと、仕舞コースを開講いたします。ぜひこの機会に能楽の世界に触れてみませんか。

| 全10回コース | | 13:30~ 14:30 | 14:40~ 15:40 |
|---------|----------|-----------------|-----------------|
| ① | 9/24(火) | 謡曲 コース | 仕舞 コース |
| ② | 10/8(火) | | |
| ③ | 10/28(月) | | |
| ④ | 11/5(火) | | |
| ⑤ | 11/18(月) | | |
| ⑥ | 12/2(月) | | |
| ⑦ | 12/23(月) | | |
| ⑧ | 1/6(月) | | |
| ⑨ | 1/21(火) | | |
| ⑩ | 2/4(火) | | |

※両方のコースにもご参加いただけます。

会場 越谷市日本文化伝承の館こしがや能楽堂
講師 髙梨 良一 先生
 (シテ方 観世流 重要無形文化財総合指定保持者)
対象 市民の方 (市内在住・在勤・在学を含む)
 ※定員に満たない場合は市外在住者も参加可能です。
定員 各コース10名
受講料 1コース(10回分) 20,000円
 ※下記持ち物費用別
持ち物 謡曲コース…白足袋、扇・謡本
 仕舞コース…白足袋、扇・仕舞本
 ※費用は参加者のご負担となります。
 (扇6,000円+謡本3,950円または仕舞本4,536円(税込))
 扇、謡本・仕舞本については、生涯学習課にて一括購入いたしますが、すでにお持ちの方は購入不要です。
申込み 7/1(月)から7/31(水)までに、電話でお申込み ☎963-9307
 ※8:30~17:15 土日祝は除く
 ※定員数を超過した場合は抽選となります。
その他 令和2年度は笛コース・太鼓コース、令和3年度は小鼓コース・大鼓コースを開催予定です。

第38回 越谷市県展記念作品展

第69回埼玉県美術展覧会(県展)に入選等した市民の優れた作品を展示します。すばらしい力作の数々をどうぞお楽しみください。



会期

7/2(火)~

7/7(日)

10:00~18:00

※7/2は13:00から、

7/7は17:00まで



昨年の様子

会場

越谷コミュニティセンター 展示ホール

展示部門

日本画・洋画・彫刻・工芸・書・写真の6部門

問合せ先

生涯学習課 ☎963-9307

郷土芸能体験教室



木遣やお囃子など、越谷市内に伝わる伝統芸能を楽しく学習・体験することができます。ぜひお気軽にご参加ください。

日時 ①7/21(日) 10:30~11:30 木遣の体験

②8/18(日) 10:30~11:30 お囃子等の体験

会場 ①越谷コミュニティセンター 視聴覚室

②越谷市日本文化伝承の館こしがや能楽堂

講師 ①越谷市木遣保存会

②越谷市郷土芸能保存協会

主催 越谷市教育委員会

参加対象 市民(市内在住・在勤・在学の方) 先着30名程度

※お囃子等の体験は親子

(小学生以上の市民と

その保護者)が対象。

※定員に満たない場合は

市民や親子以外の参加も可。



昨年度の様子

申込み 下記へ電話または上記二次元コードでお申込みください。

問合せ 生涯学習課 ☎963-9307



文化総合誌 「川のあるまち—越谷文化」

第38号掲載作品を募集しています!

締切は一般の方が8/30(金)、高校生以下の方が9/13(金)です。

詳しい応募方法は、市ホームページ、生涯学習課窓口、市内公共施設等に設置している募集要項をご覧ください。生涯学習課までお問い合わせください。

問合せ 生涯学習課 ☎963-9307

※第37号の詳細については左記をご覧ください。

第37号優秀賞受賞者

第37号優秀賞受賞者は下記の4名です。(敬称略)

- ・随筆部門 「ひぐらしの声」 西島 節子
- ・俳句部門 「大旦」 石黒 茂
- ・写真部門 「大雪」 土屋 弘美
- ・絵画部門 「未来の大袋駅西口」 平山 虎汰

埼玉県立大学創立20周年共催事業 **こしがや市民大学 特別講座開講**

※講座内容等は、変更になることがありますのでご了承ください。

| | 開催日時 | テーマ (仮題) | 講師名 |
|-----|---------------------|------------------------------------|--|
| 第1回 | 8/9(金) 10:00~12:00 | 美姿勢&ウォーキングレッスン ~靴選びのコツと正しいフォーム~ | 埼玉県立大学 准教授 <small>こくぶん たかのり</small> 国分 貴徳 さん 埼玉県立大学 准教授 <small>やそしまたかし</small> 八十島 崇 さん |
| 第2回 | 8/23(金) 10:00~12:00 | あなたの知らない“お薬”の世界 | 埼玉県立大学 教授 <small>たなか けんいち</small> 田中 健一 さん |
| 第3回 | 8/30(金) 10:00~12:00 | 『手』の不思議 | 埼玉県立大学 助教 <small>すずき たかこ</small> 鈴木 貴子 さん |

※第1回につきましては、運動のできる服装、体育館履きを各自ご用意ください。

☆講座終了後、学生食堂が利用できます。

会場 埼玉県立大学 第1回：北棟大講義室・体育館(冷房完備) 第2回・第3回：北棟大講義室
※公共交通機関をご利用ください

対象 市民150人 (申込み多数=抽選) ※市外の方も参加可能です (原則全ての講座が受講可能な方)

申込み 1人につき1枚往復はがきに下記のとおり必要事項を記載

往信面 「こしがや市民大学特別講座申込み」・郵便番号・住所・氏名(ふりがな)・年齢・性別・電話番号、2歳以上のお子さんの保育を希望する方は「保育希望・お子さんの氏名・年齢」
車いす使用者の方、手話通訳が必要な方は、その旨ご記入ください。

返信面 郵便番号・住所・氏名

締切り 7/12(金)必着

申込み/問合せ 生涯学習課 ☎343-8501越ヶ谷4-2-1 ☎963-9283

右記の二次元コードによる申込みも可能です



第51回越谷市民文化祭 参加者募集中

参加費無料

越谷市民文化祭は、文化に親しむ市民の成果発表の場として、また市民文化の祭典として毎年開催しています。

参加種目は、華道・工芸等の出品部門とピアノ・ハワイアン等の出演部門の2部門となっています。ぜひこの機会に、日頃の練習の成果を発表してみたいかがでしょうか。

なお、詳細は6月上旬ごろに各地区センター・公民館等の市内公共施設で配布予定の募集要項をご覧ください。

日時 11/21(木)~24(日)
10:00~19:00 (最終日は18:00まで)

会場 越谷コミュニティセンター
募集部門 出品部門 (展示発表のもの)
出演部門 (ステージ発表のもの)

※詳細は募集要項をご覧ください。

申込み 6/10(月)~6/24(月) 8:30~17:15
※土・日は受付できません

参加資格
・越谷市民(市内在住、在勤、在学の方)
または市内で文化活動を行っている団体。
・15歳未満の参加者について
個人：要相談(申し込み状況によって参加の可否を検討させていただきます)
団体：参加団体の構成員のうち、15歳未満の方の人数が20%未満であること。
20%以上の団体については要相談(申し込み状況によって参加の可否を検討させていただきます)

※詳細は募集要項をご覧ください。

問合せ 生涯学習課 ☎963-9307

文化総合誌

「川のあるまち—越谷文化」

第37号好評販売中です!



『川のあるまち』は、市民の皆さまから投稿された、随筆、レポート、小説、評論、詩、短歌、俳句、川柳、ジュニア・学生、写真、絵画、特集の12部門で構成された文化総合誌です。

今回の特集は、「一枚の写真から 言葉を紡ぐ」をテーマに作品を掲載しています。

また、別冊として、「こしがや 音の今昔」をテーマに本誌編集委員による記事も掲載しています。

販売場所 生涯学習課、市立図書館、南部図書館、越谷市日本文化伝承の館こしがや能楽堂、旧東方村中村家住宅、大間野町旧中村家住宅、市内の一部書店(7ヶ所)

価格 1,000円(税込)

問合せ 生涯学習課 ☎963-9307



子どもコーナー

市民の方ならどなたでも参加できる講座です。
お住まいの地区以外の地区センター・公民館へも足を運んでみませんか？

| 学級・講座名 | 開催日時 | 内容 | 参加費 | 対象(定員) | 会場・申込み |
|--|---------------------------------------|--|-------------|---|---|
| 夏休み 映画鑑賞会 | 7/29(月) 9:30~11:20 | 上映作品「モアナと伝説の海」 子ども達が身近なところで映画を鑑賞し、作品を通して感性を育む | 無料 | 市内在住の 幼児・ 小学生と その保護者 (150人) | 増林地区センター・公民館 (増林3-4-1 ☎962-2855) 7/16(火)10:00から直接上記施設へ(申込み順)。電話・電子申請可 |
| 子ども料理教室 | 8/6(火) 10:00~13:30 | 楽しく料理の基礎と実技を学ぶとともに、参加者同士のコミュニケーションを図る 講師 三勢優紀子さん | 材料費 600円 | 市内在住の 小学校4~ 6年生 (16人) | 増林地区センター・公民館 (増林3-4-1 ☎962-2855) 7/23(火)10:00~10:15に参加費を添えて直接上記施設へ(申込み多数=抽選※先着順ではありません)。定員に満たない場合は、同日13:00から電話可 |
| 子ども遊学教室 | 7/27(土) 10:00~12:00 | 小学生を対象に遊びを通して多くの知識や技術について学ぶ 講師 大橋美代子さん | 材料費 実費負担 | 市内在住の 小学生 (20人) | 大沢地区センター・公民館 (大沢2-10-40 ☎976-5800) 6/22(土)10:00から材料費を添えて直接上記施設へ(申込み順)。電話可 |
| 夏休み 子ども映画会 | 7/24(水) 午前の部9:30~ 午後の部13:30~ | 上映作品 「ワールドエンド！ フィニーとノアの箱舟」 | 無料 | どなたでも (先着300人 /各回) | 会場：中央市民会館劇場 当日直接会場へ(午前・午後の部とも上映30分前から受付開始) 問合せは越ヶ谷地区センター・公民館(越ヶ谷4-1-1 ☎965-3093)へ |
| 子どもなんでも 体験教室 ~親子茶華道教室~ | 華道 8/5(月) 茶道 8/6(火) 10:00~11:30 | 茶道と生け花を親子で体験し、礼儀作法を楽しみながら学びます 持ち物 (華道)花切りばさみ、花を包むもの(茶道)白い靴下 講師 越ヶ谷婦人会のみなさん | 材料費 800円 | 市内在住の 小学生と その保護者 (8組) | 越ヶ谷地区センター・公民館 (越ヶ谷4-1-1 ☎965-3093) 往復はがきに講座名、住所、氏名(親子)、学年、電話番号を記入し、7/11(木)必着で上記施設へ(申込み多数の場合、抽選)。定員に満たない場合は、7/13(土)から電話可 |
| 子どもなんでも 体験教室 ~はじめてのマジック 体験教室~ | 8/1(木) 10:00~12:00 | 簡単なマジックを教わり、人前で披露できるようにする 持ち物 筆記用具、はさみ 講師 山内忠久さん | 材料費 500円 | 市内在住・ 在学の小学 校3年生以 上の小学生 (20人) | 越ヶ谷地区センター・公民館 (越ヶ谷4-1-1 ☎965-3093) 6/20(木)8:30から直接上記施設へ(申込み順)。電話可 |
| おおさがみ 自然塾① 竹のおもちゃ 「水鉄砲を作ろう」 | 8/3(土) 10:00~11:30 | 水鉄砲を作ろう 講師 NPO法人越谷ふるさとプロジェクト | 250円 | 市内在住の 小学生以上 (15人) ※小学2年生 以下は保護 者同伴 | 大相模地区センター・公民館 (相模町3-42-1 ☎988-7370) 6/28(金)8:30から参加費を添えて直接上記施設へ(申込み順。1人1申請)。定員に満たない場合は6/29(土)より電話可 |





親子コーナー

*申込み多数により抽選の場合は、1組1回の抽選とします。

なお、定員に満たない場合もありますので、地区センター・公民館へお問い合わせください。

| 学級・講座名 | 開催日時 | 内容 | 参加費 | 対象(定員) | 会場・申込み |
|---------------------------------|---------------------------------------|---|----------------------|---|---|
| ベビー マッサージ | 7/24(水) 10:00~11:30 | 赤ちゃんの肌とふれあうことで、 親子の絆を深めましょう 講師 大澤祐子助産師 | 無料 | 市内在住の 親子(6組) 生後3ヶ月 (首がすわっ てきた頃) ~ハイハイ 前の赤ちゃ んまで) | 川柳地区センター・公民館(川柳町2-485 ☎987-8213) 7/1(月)8:30から直接上記施設へ(申込み順)。電話可。代理申込み不可。双子の場合は保護者2人の参加が必要です。兄・姉連れは、要相談 |
| 第2回 楽しい親子教室 | 9/19(木) 10:00~11:30 | 楽しい親子あそびといろいろな情報 を交換するサロン 講師 NPO法人子育てサポーター・ チャオ | 無料 | 市内在住の 親子(15組) 1才以上の 未就学児と その保護者 | 川柳地区センター・公民館(川柳町2-485 ☎987-8213) 8/29(木)8:30から直接上記施設へ(申込み順)。電話可 |
| 夏休み 親子工作教室 | 8/4(日) 13:00~17:00 | 夏休みに親子で工作をし、一つのも のを作ってみませんか? 講師 生涯学習推進会 宇田仁央さん | 1,500円 | 市内在住の 親子 (8組16人) | 大相模地区センター・公民館 6/30(日)8:30から7/20(土)17:15までに直接上記施設へ(申込み順。1人1申請)。6/30(日)の申し込みで定員に満たない場合は7/1(月)から電話可 |
| 育パパ講座 ~パパと いっしょに あそぼう~ | 6/29、7/6 土曜日 10:00~12:00 全2回 | 子どもといっしょに過ごしながら子 育てを学ぶ①親子遊び②調理 講師 NPO法人子育てサポーター・ チャオ | 材料費、 保険料等 800円 | 市内在住の 3歳児から 未就学児と その父親 (各15組) | 北越谷地区センター・公民館(北越谷4-8-35 ☎976-5758) 6/22(土)10:00から10:15の間に参加費を添えて直接上記施設へ。(申込み多数=抽選) |



一般コーナー

| 学級・講座名 | 開催日時 | 内容 | 参加費 | 対象(定員) | 会場・申込み |
|-------------------------------|--|--|------------------------|--------------------------------|---|
| フラダンス 講習会 | 7/2・9・16 火曜日 10:00~12:00 全3回 | フラダンスを学び、健康づくりに取 り組む 講師 今田トモ子さん | 無料 | 市内在住の 方(30人) | 大沢地区センター・公民館(大沢2-10-40 ☎976-5800) 6/20(木)10:00から直接上記施設へ(申込み順)。電話可 |
| 男性の料理教室 | 7/20、8/17、 9/21 土曜日 9:30~12:30 全3回 | 団塊の世代を対象に食の大切さ、料 理を作る楽しさを学ぶ 講師 高橋善江さん | 材料費 3,000円 (3回分) | 市内在住の 成人男性 (16人) | 大沢地区センター・公民館(大沢2-10-40 ☎976-5800) 6/21(金)10:00から材料費を添えて直接上記施設へ(申込み順)。電話可 |
| 着付け教室 ~はじめての 浴衣~ | 7/24(水)・ 25(木)・26(金) 19:00~21:00 全3回 | 初心者を対象に浴衣の着付けを学ぶ 持ち物 浴衣、半幅帯(へこ帯不可)、 伊達じめ又は帯ベルト(1 本)、腰ひも(3本)、肌襦袢、 すそよけ(浴衣用下着、ス リッパ等)、髪を束ねるもの (髪ゴム等) 講師 大沼真由美さん | 無料 | 市内在住・ 在学・在勤 の女性 (12人) | 越ヶ谷地区センター・公民館 (越ヶ谷4-1-1 ☎965-3093) 6/19(水)8:30から直接 上記施設へ(申込み順)。電話・ 電子申請可 |
| 女性セミナー ~人権講演会・ リラックスヨガ~ | 9/5・12・19、 10/3・10 木曜日 10:00~11:30 全5回 | 心と体のバランスを整えてみませ んか? 講師 第1回 出村常子さん 第2~5回 あんさん | 無料 | 市内在住の 成人女性 (40人) | 大相模地区センター・公民館(相模町3-42-1 ☎988-7370) 8/29(木)8:30から直接上記施設へ(申込み順、1人1申請)。定員に満たない場合は翌日から電話可 |



スポーツ振興課 ☎343-8501 越ヶ谷4-2-1 (市役所第二庁舎4階) ☎963-9284

| 学級・講座名 | 開催日時 | 内容 | 参加費 | 対象(定員) | 会場 | 申込み |
|--|---|----------------|------------------------|---|----------------------------|--|
|  硬式テニス大会 (市民体育祭第1部) | ①9/8(日) 予備日9/15(日) ②9/22(日) 予備日9/29(日) | トーナメント戦またはリーグ戦 | 1組 2,000円 (当日徴収) | 市内在住・在勤・在学の方 (ヘアの片方が該当していれば可) ①男子・女子ダブルス ②混合ダブルス (一般・ベテランの部 ベテラン男子ダブルスの部 ベテラン女子ダブルスの部) | しらこぼと運動公園 庭球場 (砂原39) | 8/1(木)~8/23(金)までに越谷市テニス協会へメール(kosigayasitikyoukai@yahoo.co.jp)電話不可(申込み順)詳細は越谷市テニス協会HP(https://kta2017.com)有田☎080-3403-9361 |

スポーツ振興課/市民健康課 ☎343-8501 越ヶ谷4-2-1 (市役所第二庁舎4階) ☎963-9284

| 講座名・内容 | 開催日時・定員 | 会場 | 講師 | 参加費 | 対象 | 申込み |
|--|---|---|---|------|---|---|
|  秋期健康体操教室 健康チェック 健康教育(講話) 健康体操 ハッポちゃん体操 | 9/5~10/24 毎週木曜日10:00~11:30 全8回 70名 9/3~12/3(9/24、10/1、10/22、10/29、11/5、11/26を除く) 毎週火曜日9:15~10:45 全8回 70名 9/4~11/13(10/2、10/16、10/30を除く) 毎週水曜日13:30~15:00 全8回 70名 | 埼玉県立大学体育館 (三野宮820) 総合体育館 (増林2-33) 南体育館 (川柳町4-15-1) | むらいこまき 村井玉枝さん かいりゅうみよこ 海津美弥子さん あきぐちみづこ 関口美恵子さん | *1無料 | 市内在住 おおむね40歳以上 毎回出席できる人 ※運動制限のある方は参加出来ません。 | 電子申請で申込み(申込み多数=抽選) ※当選された方のみ、後日メールまたは電話にて通知いたします。 電子申請での申込み期間を過ぎても定員に満たない場合は、電話での申込み受付を行います。(各日9:00~スポーツ振興課へ) ※電子申請での申込みで定員に達した場合、電話での申込み受付は行いません。申込み期間は、下記のとおりです。 |

〈電子申請での申込み期間〉 ※市ホームページからアクセスできます。
埼玉県立大学 } 8/8(木)~8/14(水)
総合体育館 }
南体育館 }
〈電話での申込み期間〉
埼玉県立大学 } 8/16(金)~8/22(木)
総合体育館 }
南体育館 }

※2会場以上に申込みすることはできません。 ※運動しやすい服装でお越しください。体育館の会場に参加される方は、体育館シューズをお持ちください。
*1教室で使用する用具(ボール等)代として実費負担をさせていただきます場合があります。

スポーツ振興課/越谷市秋期スポーツ教室 ☎343-8501 越ヶ谷4-2-1 (市役所第二庁舎4階) ☎963-9284

| 学級・講座名 | 開催日時 | 内容 | 対象 | 会場 | 参加費 | 申込み |
|---|--|-----------------------------|--|----------------------|--------------------------|--|
|  秋期親子ふれあい 体操教室 | 9/3~10/29 (10/22を除く) 毎週火曜日 全8回 16:00~17:00 | 親子で一緒に体操します。(マット運動、鉄棒、跳び箱等) | 3歳 (H31.4.1現在)~ 6歳(就学前) の子と保護者 (40組) | 第2体育館 (大沢2-10-21) | 無料 ※保育室利用の場合 実費負担。 | 8/8(木)~8/15(木) スポーツ振興課へ電子申請で申込み(申込み多数=抽選) ※当選された方のみ、後日メールまたは電話にて通知いたします。 ※窓口・電話不可 ※春期に参加した方は参加できません。 ※対象年齢未満のお子様がいる参加者については、臨時保育室をご利用ください。(実費負担あり) |

スポーツ振興課/夜間個人開放

- 各体育館で開催日に随時受け付け 参加費無料
- 対象:市内在住・在勤の16歳以上の方。ただし、保護者同伴の場合のみ小・中学生も利用できます。
- 時間:19:00~21:00 ●実施種目:卓球・バドミントン
- 会場:月曜日 南体育館(川柳町4-20)・西体育館(七左町4-223) 水曜日 第1体育館(大沢2-10-21)・北体育館(大杉510)
- ※予定が変更されることがあります。

| 予定表 | | | | | |
|----------------|---|------|-----------------|----|--|
| 南体育館・西体育館(月曜日) | | | 第1体育館・北体育館(水曜日) | | |
| 6月 | 3 | 10*1 | 17 | 24 | |
| 7月 | 1 | 8 | 22 | 29 | |
| 8月 | 5 | 19 | 26 | | |
| 9月 | 2 | 9 | 30*1 | | |

※1 西体育館のみ開催となります。 ※2 第1体育館→第2体育館に会場が変更となります。

総合体育館 ☎343-0011 増林2-33 ☎964-4321

| 学級・講座名 | 開催日時 | 内容 | 参加費 | 対象(定員) | 申込み |
|--|---|--|----------------------------------|--------|---------------------|
|  エアロビクス ダンス教室 | 毎週水曜日 14:00~19:30~ 毎週金曜日 10:30~19:30~ | エアロビクス・ストレッチ等(約60分)運動のできる服装、タオル、飲み物、上履き | 300円 | 高校生以上 | 希望日時に随時可 利用講習会なし |
|  ルーシーダットン 教室 | 毎週金曜日 15:00~ | タイ式ヨガのポーズ・ストレッチ等(約60分)運動のできる服装、タオル、飲み物、上履き(実際に運動をするときは裸足で行います) | 300円 | 高校生以上 | 希望日時に随時可 利用講習会なし |
|  すっきり骨盤 体操教室 | 毎週木曜日 14:00~ | マットを敷き、横になって行う体操がメインで、個々の柔軟性に合わせ、ウエストを捻ったり体側を伸ばしたり肩甲骨を動かしたりします。(約60分)運動のできる服装、タオル、飲み物、上履き(実際に運動をするときは裸足又は靴下で行います) | 300円 | 高校生以上 | 希望日時に随時可 利用講習会なし |
|  STEP | 6/18(火)、7/2(火)・16(火)、 8/6(火)・13(火)・14(水)・15(木)・ 20(火)、9/3(火) | 卓球・バドミントン・ビーチボールの自由参加各2時間単位9:00~21:30(小中学生のみの利用は17:00まで)体育館シューズ・ボール・ラケット等の用具は各自でお持ちください。バドミントン・ビーチボールのコート数は固定ではありません | 大人2時間 300円 小中学生 2時間150円 | | 当日総合体育館へ |
|  ビーチボール STEP | 6/17(月)7/1(月)・13(土)・27(土)、 8/5(月)、9/2(月) 9:30~11:30・12:00~14:00・ 19:00~21:00 | 毎回指導員による指導あり (小中学生のみの利用は17:00まで) 体育館シューズは各自お持ちください | 大人2時間 300円 小中学生 2時間150円 | | 当日総合体育館へ |
|  卓球STEP | 6/17(月)7/1(月)・13(土)・27(土)、 8/5(月)、9/2(月) | 卓球の自由参加各2時間単位 9:30~20:30(小中学生のみの利用は17:00まで) 体育館シューズ・ボール・ラケット等の用具は各自お持ちください | 大人2時間 300円 小中学生 2時間150円 | | 当日総合体育館へ |

※日程が変更になることがあります。詳しくは越谷市立総合体育館まで

| 市立図書館 | 北部図書室 | 南部図書室 | 中央図書室 |
|--|---|--|--|
| 毎週月曜日(7/15、9/16、9/23は開館) 6/28(金・館内整理日) 7/16(火)、7/31(水・館内整理日) 8/13(火)、8/23(金・館内整理日) 9/17(火)、9/24(火)、9/27(金・館内整理日) | 第2・4月曜日(8/12、9/23は開室) 6/30(日・午後5時以降室内整理) 7/31(水・午前中室内整理) 8/13(火)、8/31(土・午後5時以降室内整理) 9/24(火)、9/30(月・午前中室内整理) | 6/28(金・午前中室内整理) 7/31(水・午前中室内整理) 8/30(金・午前中室内整理) 9/9(月・システム点検日) 9/30(月・午前中室内整理) | 6/28(金・午前中室内整理) 7/31(水・午前中室内整理) 8/30(金・午前中室内整理) 9/9(月・システム点検日) 9/30(月・午前中室内整理) |

| 行事名 | 開催日時 | 内容 | 料費 | 対象(定員) | 会場 | 申込み |
|---|--|---|----|---|--------------------------------|---|
| おはなし会 | 毎週水曜日(7/24・31は除く) 15:45~16:15 | 昔話などの語りと絵本のよみかかせ | 無料 | 4歳~ 小学6年生 | 2階会議室 | 当日、直接図書館へ |
| わわわの会のおはなし会 | 6/22、7/13・27、8/10・24、 9/14・28 第2・4土曜日 14:00~14:30 | 絵本のよみかかせと紙芝居の上演 や昔話などの語り (わわわの会の方による) | 無料 | どなたでも | 3階和室 | 当日、直接図書館へ |
| 文庫のおへや わくわくおはなし会 | 7/6、9/7 第1土曜日(8/3は除く) 14:00~14:30 | 昔話などの語りと絵本のよみかかせ (地域家庭文庫連絡会の方による) | 無料 | どなたでも | 2階視聴覚 ホール | 当日、直接図書館へ |
| ※8月は8/8(木)「夏休み文庫のおへやわくわくおはなし会」があります。詳しくは図書館・室ポスターをご覧ください。 | | | | | | |
| 夏の子ども会 | 7/24(水) ①10:30~11:30 ②14:00~15:00 | 人形劇・大型紙芝居・大型絵本・ てあそびなど | 無料 | 4歳~ 小学6年生 | 2階視聴覚 ホール | 7/10(水)10:00から市立 図書館・北部図書室・南 部図書室・中央図書室で 入場整理券を配布します |
| 夏休み子ども 読書くらぶ | 8/7・14・21・28 水曜日 15:00~15:30 | 図書館員が本のテーマにそって ブックトーク(本の紹介)をします | 無料 | 小学生 | 2階視聴覚 ホール | 当日、直接図書館へ |
| ちびうさちゃんのおへや | 6/26・27、7/17・18、8/21・22、9/25・26 第4水・木曜日 ※7月は第3水・木曜 日、8月は第3水曜日 10:10~10:35 | わらべうたや絵本のよみかかせ ※原則、同じ月は、同一の内容に なります | 無料 | 0・1歳児と 保護者 | 2階視聴覚 ホール | 当日、直接図書館へ |
| うさこちゃんのおへや | 6/27、7/18、8/22、9/26 第4木曜日 ※7月は第3木曜日 11:00~11:30 | わらべうたや絵本のよみかかせ | 無料 | 2・3歳児と 保護者 | 2階視聴覚 ホール | 当日、直接図書館へ |
| 越谷市立 図書館寄席 | 9/8(日) 14:00~16:00 | 演目は落語などを予定 (越谷市演芸協会の方による) | 無料 | 小学3年生以上 60人(申込み順) | 2階視聴覚 ホール | 8/8(木)10:00から電 話で図書館(☎965- 2655)へ(1通話2人 まで受付可) |
| 市民読書会 | ①7/20 ②8/17 ③9/21 第3土曜日 13:30~15:30 | テキスト ①騎士団長殺し 第2部 遼ろメタファー-村上春樹著 ②クワイテル・ソナタ 悪魔 トルストイ著 ③銀河鉄道の父 門井慶喜著 | 無料 | どなたでも (先着15人) | 2階会議室 | 当日、直接図書館へ |
| 映画会 | 6/22(土)13:30~13:45 6/23(日)13:30~15:25 7/28(日)13:30~14:40 8/24(土)13:30~13:56 8/25(日)13:30~15:29 9/22(日)13:30~14:30 | 「ぶんぶくちやがま」※児童向き 「高橋是清」 「フランケンシュタイン」 「ばけものづかい」他2話※児童向き 「蒼天の夢 松陰と晋作・新世紀への挑戦」 「シャーロック・ホームズ 闇夜の恐怖」 | 無料 | どなたでも (先着60人) | 2階視聴覚 ホール | 当日、直接図書館へ |
| こども古典講座 | 8/10(土) 10:30~12:00 | 心理学者と読む枕草子 講師 岡田 弘さん | 無料 | 小学3年~ 中学3年生 30人(申込み順) | 2階視聴覚 ホール | 7/9(火)10:00から 電話で図書館(☎965- 2655)へ |
| 日本古典文学 鑑賞講座特別講演 | 8/18(日) 14:00~16:00 | 『源氏物語』のつづきのおはなし 一雲隠巻と雲隠六帖— 講師 咲本 英恵さん | 無料 | どなたでも (先着80人) | 2階視聴覚 ホール | 当日、直接図書館へ |
| 日本古典文学 鑑賞講座 | 9/14(土) 14:00~16:00 | 通年テーマ「光源氏の一生③」 ~二世たち 恋の煩悶 引きつぎて~ 講師 岡田 弘さん | 無料 | どなたでも (先着80人) | 2階視聴覚 ホール | 当日、直接図書館へ |
| 北部図書室文庫のおへや わくわくおはなし会 | 9/21 第3土曜日(7/20、 8/17は除く) 14:00~14:30 | 昔話などの語りと絵本のよみかかせ (地域家庭文庫連絡会の方による) | 無料 | どなたでも | 北部市民会 館2階会議 室 | 当日、直接北部図書室 へ |
| 南部図書室 おはなし会 | 7/13、9/14 第2土曜日(8/10は除く) ①14:00~14:30 ②14:40~15:10 | 昔話などの語りと絵本のよみかかせ (越谷おはなし勉強会の方による) | 無料 | ①幼児 ②小学生 | おはなし室 (こども 図書室内) | 当日、直接南部図書室 へ |
| 南部図書室 ちびくまちゃんのおへや | 7/12、9/13、第2金曜日 (8/9は除く) ①10:30~11:00 ②11:20~11:50 | わらべうたや絵本のよみかかせ (A・C「森の風」の方による) | 無料 | ①0歳児と保護者 (申込み順15組) ②1歳児と保護者 (申込み順15組) | おはなし室 (こども 図書室内) | 1か月前の第2金曜 日10:00から直接または 電話で南部図書室 (☎990-0305)へ |
| 南部図書室 見学ツアー | 7/22(月)・23(火)・29(月)・ 30(火) 10:10~11:15 11:25~12:30 | 小学生が図書室を身近に感じ自主 的に利用できるよう、様々な体験 をします | 無料 | 小学1~4年生各回6人(1人 1回のみ)、小学5・6年生4人、 学年で参加日の指定あり | 南部図書室 | 7/8(月)10:00から 直接または電話で 南部図書室 (☎990-0305)へ |
| 中央図書室 おはなし会 | 6/20、7/18、8/15、9/19 第3木曜日 15:45~16:15 | 昔話などの語りと絵本のよみかかせ | 無料 | 4歳~ 小学6年生 | おはなし室 | 当日、直接中央図書室 へ |
| 中央図書室文庫のおへや わくわくおはなし会 | 7/13、9/14 第2土曜日(8/10は除く) 14:00~14:30 | 昔話などの語りと絵本のよみかかせ (地域家庭文庫連絡会の方による) | 無料 | どなたでも | おはなし室 | 当日、直接中央図書室 へ |
| 新方地区センター・公民館 ちびねこちゃんのおへや | 7/11、8/8、9/12 第2木曜日 10:30~11:00 | わらべうたや絵本のよみかかせ (地域家庭文庫連絡会の方による) | 無料 | 0・1歳児と 保護者 | 新方地区セ ンター・公 民館 学習室A・B | 当日、直接新方地区 センター・公民館(大 吉470-1) ※問合せは図書館へ |

移動図書館「しらこぼと号」巡回日程表

| 駐 車 場 | 曜日 | 時間 | 6月 | 7月 | 8月 | 9月 | 駐 車 場 | 曜日 | 時間 | 6月 | 7月 | 8月 | 9月 |
|-------------------------------|------|-------------|----|----|----|----|----------------------------|------|-------------|----|----|----|----|
| 弥 栄 第 二 公 園 | | 13:15~13:45 | | | | | 千 間 台 西 6 丁 目 自 治 会 館 | | 13:30~14:00 | | | | |
| 鷺 越 ぶ れ あ い 公 園 | 第1・3 | 14:30~15:00 | 4 | 2 | 6 | 3 | せ ん げ ん 台 パ ー ク タ ウ ン | 第2・4 | 15:00~15:45 | 11 | 9 | — | 10 |
| 蒲 生 東 町 自 治 会 館 | 火曜日 | 13:15~13:45 | 18 | — | — | — | 大 袋 東 小 学 校 | 火曜日 | 13:15~13:45 | 25 | 23 | 27 | — |
| 児 童 館 ヒ マ フ | | 14:45~15:15 | | | | | 大 林 会 校 | | 14:45~15:15 | | | | |
| 蒲 生 第 二 小 学 校 | | 13:20~13:50 | | | | | 千 間 台 小 学 校 | | 13:25~14:00 | | | | |
| 越 谷 フ ァ ミ リ ー タ ウ ン | 第1・3 | 15:00~15:45 | 5 | 3 | 7 | 4 | 桜 井 青 空 東 側 緑 地 | 第2・4 | 15:00~15:45 | 12 | 10 | — | 11 |
| モ ア ス テ ー ジ せ ん げ ん 台 | 水曜日 | 13:30~14:15 | 19 | 17 | — | 18 | 荻 島 小 学 校 | 水曜日 | 13:30~14:15 | 26 | 24 | 28 | 25 |
| 成 和 ぶ れ あ い 公 園 | | 15:00~15:30 | | | | | 住 吉 新 生 自 治 会 館 | | 15:00~15:45 | | | | |
| 新 方 小 学 校 | | 13:15~13:50 | | | | | け や き 荘 | 第2・4 | 14:30~15:00 | 13 | 11 | — | 12 |
| く す の き 荘 | 第1・3 | 14:00~14:30 | 6 | 4 | 1 | 5 | 弥 十 郎 公 園 | 木曜日 | 13:15~13:45 | 27 | 25 | 22 | 26 |
| 憩 い の 里 す こ や か | 木曜日 | 15:00~15:30 | 20 | 18 | — | 19 | 深 田 公 園 | | 14:30~15:15 | | | | |
| さ し き だ 自 治 会 内 公 園 | | 13:30~14:00 | | | | | 大 相 模 小 学 校 | | 13:15~13:45 | | | | |
| 宮 本 町 5 丁 目 北 自 治 会 公 園 | | 14:45~15:15 | | | | | D' グ ラ フ ォ ー ト レ イ ク タ ウ ン | 第2・4 | 14:15~15:15 | 14 | 12 | — | 13 |
| シ ャ ル ム 北 越 谷 | 第1・3 | 13:15~13:45 | 7 | 5 | 2 | 6 | 大 間 野 小 学 校 | 金曜日 | 13:30~14:00 | 28 | 26 | 23 | 27 |
| 越 谷 ス カ イ ハ イ ツ | 金曜日 | 15:00~15:30 | 21 | 19 | — | 20 | 若 草 自 治 会 館 | | 14:45~15:15 | | | | |
| 朝 日 プ ラ ザ ガ ー デ ン シ テ ィ 新 越 谷 | | 13:20~13:50 | | | | | | | | | | | |
| | | 14:45~15:15 | | | | | | | | | | | |

※各駐車場への巡回にあわせて、すべての学童保育室に配本を行っています

越谷市文化財ボランティアを募集しています

越谷市では、本市に残る貴重な文化財を後世に継承するため、越谷市文化財ボランティアを募集しています。

対象 次の①②両方に該当する方

①市内在住、在勤、在学で16歳以上 ②下記の養成講座を受講できる

活動日時 9:00~17:00。市が活動日として提示する日程で参加可能な時間帯かつ希望する活動内容に活動いただきます。

活動内容 遺跡の発掘作業、出土品の整理作業、古文書の整理・解読作業、小・中学生の学習活動補助など
※報酬、交通費はありません。



遺跡の発掘作業



古文書の整理・解読作業



小・中学生の学習活動補助

文化財ボランティア養成講座

日時 7/12(金) 9:30~12:30

場所 越谷市中央市民会館 5階 第7会議室

定員 30人(先着順)

申込み 7/11(木)17:00までに下記へ電話申込み。

市ホームページ及び右記二次元コードから電子申請でも申込みできます。

問合せ 生涯学習課 ☎963-9315



越谷市文化財講演会

東武鉄道開業120周年を記念し、東武鉄道や越谷市内の鉄道交通の変遷などについてご講演いただきます。

日時 8/18(日)13:30~15:30

会場 北部市民会館 劇場

講師 東武博物館 名誉館長 はなうえ 花上 よしなり 嘉成 氏

テーマ 東武鉄道開業120周年記念「東武鉄道と越谷」

定員 120人(先着順)

共催 NPO法人越谷市郷土研究会・越谷市教育委員会

申込み 8/9(金)17:00までに下記へ電話申込み

市ホームページから電子申請でも申込みできます

問合せ 生涯学習課 ☎963-9315



昭和30年代の蒲生駅

入場無料

中央市民会館

☎343-0813 越ヶ谷4-1-1 ☎966-6622

入場無料

| イベント | 開催日時 | 内容 | 定員 | 問合せ |
|---------------------|------------------------|---|------------------------------|------------------------------|
| ランチタイムコンサート Vol. 32 | 7/18(木) 12:10~12:55 | (サクソとピアノのロマンティックサウンド「デュオ ルクレール」)&遠藤真弓「サクソ、ピアノ、パーカッションが描き出す、「情熱の夏」の光と影」 | 320人(3歳以上で静かに鑑賞できる方を対象とします。) | 当日直接会場へ(先着順) 問合せは、中央市民会館へ |
| ランチタイムコンサート Vol. 33 | 9/19(木) 12:10~12:55 | 芝原紗映子&中澤頼子(ピアノ連弾) 「2人4手連弾ならではの、ダイナミックで華やかなピアノの音色。20本の指で奏でられる重厚な音の重なり、掛け合いをお楽しみください。」 | 320人(3歳以上で静かに鑑賞できる方を対象とします。) | 当日直接会場へ(先着順) 問合せは、中央市民会館へ |

花田苑

☎343-0015 花田6-6-2 ☎962-6999

| 学級・講座名 | 開催日時 | 内容 | 参加費 | 定員 | 申込み |
|----------------|---|----------------------------------|---------------------------|---------------|---------------------------|
| 開花亭茶会 | 6/9・23、7/14、 9/8・22 日曜日 10:00~15:00 | 日本庭園の四季折々の風情を味わいながら、呈茶を楽しめます | 一服500円 ※別途入園料100円が必要です | 80人 | 当日直接会場へ(先着順) 問合せは、花田苑へ |
| やすらぎの茶席 | 6/16(日) 10:00~15:00 | 気軽に参加できるお茶席です | 一服300円 ※別途入園料100円が必要 | 80人 | 当日直接会場へ(先着順) 問合せは、花田苑へ |
| 「敬老の日」 無料開園 | 9/16(月・祝) 9:00~19:00 (入園は18:00まで) | 苑内オリエンテーリング、オカリナ演奏、三味線演奏等を開催予定です | 入園無料 茶席有料(一服300円) | ※茶席は100人(先着順) | 当日直接会場へ 問合せは、花田苑へ |

キャンベルタウン野鳥の森

☎343-0008 大吉272-1 ☎979-0100

無料

| イベント | 開催日時 | 内容 | 対象(定員) | 申込み |
|------------|--|----------------------------|---------------|--------------------|
| 一日飼育係 | 7/30(火)~8/9(金)9:30~15:00 休園日を除く平日、全8回 | 飼育作業の体験を通して、鳥獣類の生態などについて学ぶ | 小学5・6年生(各日4人) | キャンベルタウン野鳥の森へ(先着順) |
| 「敬老の日」無料開園 | 9/16(月・祝)9:00~16:00 (入園は15:30まで) | ふれあい動物コーナーなどのイベントを実施します | どなたでも | 当日直接会場へ |