越谷町広報

発行所
埼玉県南埼玉郡
越谷町役場企画室
電話越谷42番・366番

建設計画着々進む

新庁舎建築 工事入札行わる
七百九十五万円で落札

五月七日、午前午後管内管外業者による現場説明に続いて十日、午前十時より新庁舎工事入札が県税事務所において開かれました。本庁から大塚町長、池ノ谷助役、小林土木課長を始め建築委員、設計者高野氏出席、参加業者は別掲のとおり十六名、直ちに第一回入札が行われ第一回で大里郡妻沼町、武蔵建設株式会社に落札決定いたしました

落札決定の経過は工事取扱規程第六条により「入札人中予定価格以内で予定価格の〇・五割を下らない最低価格の入札をなした者を落札人とする」とあるので、いわゆる入札予定価格八、二三五、〇〇〇円の〇・五割（四一一、七五〇円）を引く七、八三三、二五〇円を下らない最低価格の入札者ということになり、こゝに武蔵建設の決定となつたのであります

建築工事入札指名者

越谷町	斎藤長兵衛
同	豊田太郎
同	佐藤工務店
同	宇田建設
同	田川郡二郎
同	中村兼吉
同	新藤七五郎
同	山崎組
足立区	宇田川建設工事
草加町	高梨工務店
妻沼町	武蔵建設
与野町	八生建設
草加町	佐藤建設工業
浦和市	斎藤工業所
浦和市	不動組
豊島区	渡辺建設

道路愛護作業 各地に行う

五月五日より十一日まで道路愛護週間に当り、越谷土木工営所では主要ヵ所に看板を立てると同時に積極的道路整備に当りましたが、これに呼応し当町土木課でも各支所を通じ道路作業に部落民の方々の出動を願い、又学校の生徒、青年団等も出動して持場区域の道路を清掃整備し道路愛護週間にふさわしい光景を各地にくりひろげました、大塚町長も道路協会支部長として土木工営所長と共にこれ等作業者に感謝のあいさつに巡りました（寫真は道路愛護作業）

町立図書館の運営協議會で積極策
充実期す

越谷町図書館運営協議会は十日午前九時より越谷図書館で開かれ別掲委員が参集して図書館運営について協議いたしました、その結果、今後は町立図書館を中心に、各地区公民館図書部と移動図書館式に図書の交流を行い、広く町民の方々に読んでいただこうという方針を決め教育委員会に要望することになりました、なお町民の方々にどしどし図書館を利用していただきたいと思い、簡単に図書貸出規定を申上ましよう

▽町内に居住する者（但し中学未満は除く、図書館長の許可があればこの限りではない）

▽貸出期間　十日間　一人一冊

▽図書を借りたい方は直接図書館に御問合せの上貸出許可願を出していただきます

次に新刊書が到着しましたので多数の方がご覧下さるようご紹介いたします

新着圖書一覧表

▼測量と地図（佐藤忠）▼故事成語諺語辞典（満留辰夫）▼民権斗争七〇年（尾崎行雄）▼禁客寺（内田百聞）▼西洋哲学史―第一巻古代哲学―（みすず書房）▼上水道と下水道（丹羽健蔵）▼家庭燃料の科学（守屋磐村）▼日本農民の社会的性格（塚本・福武）▼世界文学全集25（レマルク）▼近代短歌史展望（窪川鶯次郎）▼オリーブ地帯（井上靖）▼なつかしい山河（伊藤永之助）▼ダーウイニズムの基礎（松浦一他）▼歴史教育法（和歌森太郎）▼帝国主義と民族（江口朴郎）▼資本主義とは何か（アンナロチエスター）▼手形法・小切手法（坂井芳雄）▼商法会社（林信雄）▼世界に平和を（エレンブルグ）▼不安と反抗（中村哲）▼スターリン戦後著作集（スターリン全集刊行会）▼人間の心の歴史・第一巻（中島・山室編）▼若者達の経済学・上下（守屋典郎）▼愛情について（田宮虎彦）▼日本プロレタリア文学大系123（野間宏他）▼朱ぬりの門・上下（林語堂）▼君ひとの子の師であれば（国分一太郎）▼文学の理論と歴史・現代文学1（中野重治、推名麟三）▼思想と文学（野間宏）▼現代日本文学全集5（徳田秋声）▼同10（泉鏡花、徳富蘆花）▼同33（岸田国士他）▼日本地名辞典（渡辺光）▼大正政治史（信夫清三郎）▼音楽事典（下中彌三郎）▼和洋住宅建築設計図集（松井・林）名曲の事典（属啓成）▼農家の生活改善・図説（農林省農業改良局生活改善課編）▼罪なき人々（ヘルマン・ブロツホ）▼一万田尚登伝（阿部康二）▼現代文の研究（塩田良平、吉田精一）▼新仏和中辞典（井上源次郎、田島清）▼生活詩集（大木実）▼経済学史（久留間鮫造、玉野井芳郎）▼経済学（大内兵衛）▼古代文芸における愛（青木生子）▼大衆芸術（鶴見俊輔）▼近松名作集（高野正巳）▼風ぐるま（太田博也）▼地上より遠永に（ジエームスジョーンズ）▼式の変形（須田貞之、穂刈四三二）▼蔬菜園十二ヵ月（小田鬼八）▼むらの構造（近藤康男）▼日本歴史事典（和歌森太郎）▼朝日年鑑・一九五五（朝日新聞社）▼日本産業文化変遷史（埼玉新聞社）▼毎日新聞縮刷版・三〇年一月号、二月号（毎日新聞社）▼文学・一～八（野間宏他）

図書館協議会の委員
▼学識経＝松崎武雄（下間久里）▼社教委＝伊東演恵（大吉）▼清村達郎（蒲生）▼社教委＝浅井堅教（千四）▼学校＝明石繁三（越ケ谷）▼学識経＝秋元一人（同）▼PTA＝大塚禎二（大小林一男（砂原）▼学識経＝秋山要（七左衞門）▼公運審委＝沢）

参院地方区選出議員補欠選挙
投票は六月五日と決る

県選挙管理委員会は、参議院地方区選出松永義雄氏死去に伴う一名の補欠選挙日程を決定、この結果は告示五月六日、投票六月五日ときまりました、日程は次の通りであります

▽五月六日　告示、受付開始
▽〃十五日　立会演説会開始
▽〃十六日　候補者届出締切
▽〃廿二日　補充選挙人名簿登録申請開始
▽〃廿五日　同締切
▽〃廿八日　同従覧開始
▽〃卅日　同締切
▽六月三日　立会演説会終了
▽六月五日　投票
▽六月六日　開票

なお参考までに参議院選挙について二、三申上げて見たいと思います

▽投票について
投票所は前回同様二十六ヵ所の投票所で行われます

▽補充選挙人名簿の調整について
基本選挙人名簿やこれまでの補充選挙人名簿に登録されていない者で、ここであらたな申請によつて選挙人名簿に登載される者、その要件は次のとおりです
1日本国民
2年令（二十才）昭和十年五月廿二日までに生れた者
3住所（三ヵ月）昭和卅年二月廿二日以前から住所を有している者が該当する

▽調製期日　五月廿一日
▽申請期間　五月廿二日から五月廿五日まで
申請書諸用紙は各支所に準備してありますから該当者は申告して下さい

▽立会演説会開催
五月十六日、午後五時から越谷小学校において開催されます

▽横町から出る時は、一旦止つて左右を見てから

▽道路での遊びはけがのもと

▽酔つた時の運転は事故のもと

▽人は右側、車馬は左側

春季交通安全運動旬間
五月十一日から二十日まで

藤

胴回り 6m余
藤花の長さ 1m20

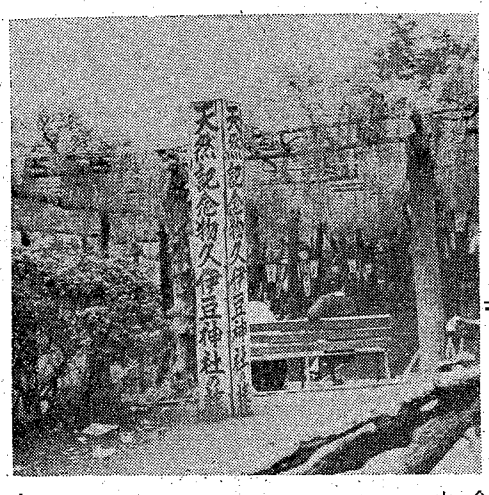

五月の行楽シーズンを迎えて越谷町産業課では、地元商工会、縁起会などと協力、商工業の振興と観光面の発展を計るため天然記念物指定の久伊豆神社の藤を宣伝、ポスターの掲示、駅構内え藤花そう飾、神社境内、藤柵の修理やベンチの新設など行いました開花は本月早々周囲三〇〇坪の池畔に美観を添い始め目下最好の見頃連日一般観賞客で賑いを見せ特に別掲、特別団体客も加つて近年にない人出を呈しております

期間中八日、十一日、十四日、十五日、にはのど自慢大会、老婆連の仮装大会、手踊り大会等盛沢山の余興があつて一しほ花を添えました

特別団体客

4月30日	新田小学校	150人
5月2日	川柳小学校	150
5月3日	東京台東区入谷親光会	180
5月6日	梅島第一小学校	400
〃〃	蒲生小学校	150
5月7日	武里小学校	200
〃〃	松伏小学校	200
〃〃	東京足立栗原小学校	300
5月10日	関原小学校	700
〃〃	千寿第三小学校	700
〃〃	三輪野小学校	128
5月11日	千寿第六小学校	700
〃〃	五反野小学校	450

犬を飼育する皆様へ
登録と納税のお願い

犬の登録と犬税の納付につきまして毎年御協力を願つておりますが、昭和三十年度の犬の登録を左記期日に行います

この登録は、狂犬病予防法の規定によつて、行うものでありますから、あなたの愛犬保護のため、指定された日に洩れなくすまされるようおねがいいたします、またこの登録とあわせて昭和三十年度分犬税を証紙をもつて納付することになつておりますので登録手数料（三〇〇円）と共に犬税（七〇〇円）を準備の上おいで願います

期日　納付場所
五月廿三日出羽支所（出羽地区）
〃〃　蒲生支所（蒲生地区）
〃廿四日　増林支所（増林地区）
〃〃　新方支所（新方地区）
〃廿五日　桜井支所（桜井地区）
〃〃　大袋支所（大袋地区）
〃廿六日　荻島支所（荻島地区）
〃〃　大相模支所（大相模地区）
〃廿七日　大沢支所（大沢地区）
〃廿八日　厚生課（越ケ谷地区）

▽時間　各支所共午前八時三〇分より十二時（正午）まで

支所、分室めぐり（その11）
モダンな廳舎　新方支所

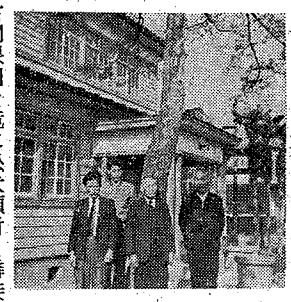

古利根川を境に松伏領村と隣接し野田街道より二キロ入つた処に新方支所があります
合併前までは一番小さい村だつたが庁舎は新町切つてのモダン庁舎がただ一つのとり得、この支所のかたわらには小、中学校農協事務所、公民館、駐在所などあり、さながら官庁街を呈しております
ことは浅子支所長を中心に海老名、岡田、山崎、染谷、四人の職員が所掌事務に当つており、かたわら農業委員会職員も支所員と協力事務に当つております
（寫真は新方支所）

▽当日認印をお忘れなく御持参下さい

▽当日御都合の悪い方は卅一日までに厚生課へ必ずお届け下さい

乳幼児の一齊検診行う

昭和廿九年生れの赤ちやんの一斉検診を次のように実施致しますから、該当者は洩れなく検診をうけられますようお知らせいたします

期　日　検診場所
五月十七日＝出羽診療所（出羽地区）同十九日＝蒲生村民館（蒲生地区）同廿四日＝増林小学校（増林地区）同廿六日＝大相模公民館（大相模地区）

▽時間はいずれも午後一時より三時まで

▽検診料は無料

右以外の地区は各支所を通じ、すでに実施ずみです（厚生課）

〃昭和廿九年生れの赤チャン〃
デフテリヤ、予防接種
五月十八日＝大沢小学校（大沢地区）五月十九日＝越ケ谷小学校（越ケ谷地区）
手数料金　一人　金十円
時間　各会場共晴雨にかかわらず午後一時より三時まで実施いたします（厚生課）
右以外のところは実施ずみ

431台

▽……四月八日の薬師祭りをトし税務課では各課各支所を動員、管内九ヵ所に自転車無鑑札街道検査を実施いたしました

▽……管内三二六台、他町村一〇五台の無鑑札更に鑑札引換未了車一八八台の収穫を得、夕刻終了今後更に実施の予定にあります

▽……なおリヤカー牛馬車等の鑑札については来月支所にて交付いたす予定にあります

町婦人会連協誕生
初代会長に石井節子さん

越谷町合併を契機とし婦人会今後のありかたにつき役員会を開き協議した結果今後連絡協議会の形でゆくことになつたことは既報のとうりですが、この度めでたく結成の運びとなり、五月十五日、午前十時越谷町婦人会連絡協議会結成総会が越高講堂に各地区婦人会役員多数の出席を得、盛大に開かれました、まず開会のあいさつにはじまり、結成の経過報告があり、議事に移り規約審議の後、役員選出のことが上程され既報内定した役員が万場一致決定し、事業並予算案が原案通り可決、新会長石井さんの力強い就任のあいさつがありつづいて大塚町長並多数の来賓祝辞があつてとどこうりなく結成総会の幕をとじました全国まれなる大越谷町にふさはしい婦人会がこの連絡協議会によつてすくすくと育ち今後の活躍が大いに期待されます、なお結成総会終了後「母親と子供」と題し心理学研究所員成田年重女史の講演がありました

……受診証でご利用下さい……
町立新方診療所
新方小学校裏
（越谷町国民健康保健直営）

廿九年度は完工

土木事業　愈よ卅年度開始

新町建設計画にもとずき住民福祉のため土木事業を開始したことはすでに八号広報に掲載しましたが、當時町長は自らゲートル姿で土木課と共に推進、工事は順調に進捗し、昭和二十九年度もここに完了を見ました、いよいよ昭和三十年度工事が開始し着々工事を進めております、なお主なる工事は写真によつて号を追いつつ掲載いたします

昭和二十九年度土木工事完了精算調

（上から支所管内、位置、工事種別、工費、請負者の順）

▽増林支所（東小林）護岸一四八、〇〇〇田川郡次郎▽同（前渡）同四九五、〇〇〇同人▽大相模（東方）橋梁四六、〇〇〇豊田太郎▽同（同）同四九、〇〇〇同人▽同（学校入口）同四七、〇〇〇同人▽同（三田方）同三四、〇〇〇同人▽同（千疋）同一三一、〇〇〇斎藤長兵衛、写真にて報告ずみ▽同（西方）同三五、二〇〇同人▽蒲生（蒲生）橋梁一二〇、〇〇〇地元▽同（蒲生）橋梁二〇、〇〇〇井田政之助▽荻島（南荻島）橋梁一〇五、〇〇〇山崎留吉▽同（野島）同六〇、〇〇〇同人▽西新井）床止二五一、八〇〇同人、国費補助金五〇、〇〇〇▽桜井（上間久里）橋梁三九、〇〇〇宇田和次郎▽新方（船渡）同六九、六〇〇同人▽同（平方）同七九、四〇〇同人▽太沢（槐戸）樋管八一、〇〇〇斎藤長兵衛▽同（同）橋梁二六、〇〇〇同人▽新方（向畑）農道拡張三五五〇〇〇地元、国費補助金一〇〇〇〇〇▽越谷町（越谷駅前）測溝九五、〇〇〇山崎留吉

昭和三十年度土木工事報告

▽大袋（恩間）橋梁六〇、八〇〇佐藤誠司▽荻島（西新井）床止補給工事六七、二〇〇山崎留吉▽増林（前渡）橋梁一一二、〇〇〇田川郡次郎▽荻島（南荻島）同三〇、〇〇〇山崎留吉▽蒲生（蒲生）橋梁拡張六〇、〇〇〇井田政之助

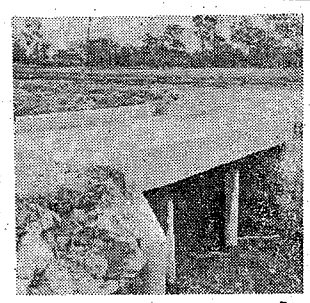

荻島支所管内（南荻島地内橋梁工事費、一〇五、〇〇〇円で完了）

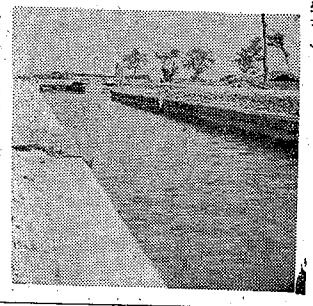

（増林支所管内）前渡地内護岸工事四九五、〇〇〇円で完了

土木事業寫眞報告（第二号）

農業委員当選証書授与式

県税事務所で

農業委員会委員当選者に対する当選証書授与式は二日、午後二時県税事務所において行われ、池の谷助役の開会のあいさつにつづいて浜野選挙管理委員長より各区代表の手に当選証書が授与されました、本席上大塚町長は農家経済の悪化、小作料値上等は大きな問題の要素であり益益多難を予想され農業改良、土地改良等と併せ農業委員会に課せられた使命は益々大であると思われると越谷町農業政策のため御協力御援助を要望いたしました、更に須賀委員より委員を代表して農民のため頑張ると力強い答辞があつて一同冷酒をあげて前途を祝し種々懇談最後に池の谷助役の閉会の言葉によりとどこおりなく午後三時十五分終了いたしました

学校支所だより

☆遠　足☆

管内小中学校の楽しい遠足が次のように実施され、また実施されます

▽桜井小学校　四、五、六年生（谷津遊園地）二、三年生（大宮公園）一年生（町内巡り）実施ずみ

▽増林小学校　六月五日五、六年生（東京港その他）五月中旬二、三、四年生（大宮公園）

▽増林中学校　五月十八日一、三年生（高尾山）五月十九日二年生（江の島鎌倉）

▽新方小学校　一年生（大宮公園）実施ずみ、五月十八日二三年生（上野動物園）五月廿六日四、五、六年生（横浜港羽田空港）

▽新方中学校　全校生徒（三浦半島）実施ずみ

▽大相模小学校　四年生以上（谷津海岸）二、三年生（大宮公園）実施ずみ

▽大相模中学校　五月十五日全校生徒（県内巡り）

▽荻島小学校　一、二年生（大宮公園）三、四、五、六年生（谷津海岸）実施ずみ

▽荻島中学校　全生徒（筑波山）実施ずみ

▽大沢小学校　五月十六日一年生（上野動物園）二、三年生（谷津海岸）実施ずみ、五月廿四日四、五、六年生（黒砂海岸）

以上は報告された学校ですが、まだ報告されない学校も実施、または実施されることゝ思います、又各支所管内で農業協同組合、婦人会、青年団分団、PTA等の総会がそれぞれ開かれました（各支所広報連絡員より報告）

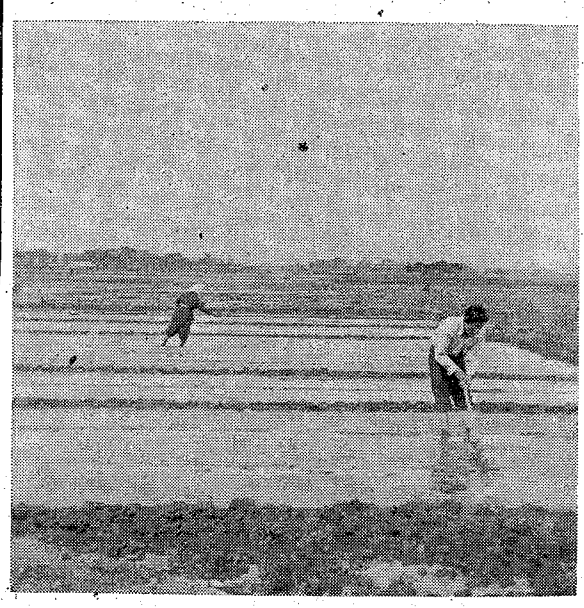

稲作改善講演会

日本で稲作にかけて有名な県農業改良課専門技術員腰塚先生の講演会を次の通り開きますので多数御来聴ねがいます

▽日時　五月二十日、午前十時

▽場所　県立越谷農事試験場

精農家を尋ねて（3）

平方の大野さん

精農家として知られている大野さんを森桜井農協組合長の紹介で訪問いたしました、まだ建築したばかりの真新しい家の中で大野さんはこう語つてくれました、私は田一町二反、畑八反を耕作しております、水稲において昨年は御存じの通り、冷害とうで予想外の減収だつたので本年こそは昨年の例を生かし増産に励みたいと考えております、本年は品種も変えて関東を五反、農林二五号を四反としてこれに重点をおき、施肥設計、病虫害防除の徹底を計り、更に畑を利用して陸田一反五畝を作付し、研究してゆきたい考えております、また一方副業を（主として製縄）盛んにして農業収入を増してゆきたいと思っております、昨年は陸田を本年の計画通り一反五畝作付し、元肥として反当一五貫の配合肥料と追肥は同じく反当五貫目を施肥し反当二石四斗の収量を得ました、副業として製縄を行い年間六百貫の生産をあげております、こうして得た収入を幾分なりとも経営の合理化という面から台所の改善に意をそそぎ本年はカマドの大改善をいたしました、このように話は次から次えとつきなかつたが、結局は土に精根をうちこみ、一生を土に生きることだと結びました大野さんは農業委員と納税組合長をなされており、家庭にはお子さん御孫さん含めて十人家族、牛二頭鶏二〇羽をかたわら飼育しております

水稲施肥改善に御協力を

越谷農業改良普及所

昨年、一昨年と水稲は以外なる不作に終りましたが、今年こそは準備を周到にして二ヵ年続いた不作を挽回する為、地力の培養、品種の選定、建苗育成、施肥設計そして病虫害防除の徹低とう御互に研究して行きたいと思います、昔から一口に稲は地力でと申されますが、果して私達の耕作している田圃は稲がもとめている様な地力を持っているでしょうか、堆肥の施用や深耕がなされているでしょうが、もしなされておるとしても決して十分とは言へないでしょう、そこで秋達はこれらを補うべく肥料にたよつておる点が大きいと思います、肥料の組合せや、肥料の使い方、施肥量の決定、施肥の時期とう肥料に関することだけでもお互いに研究して行くならば、生産費の軽減はもとより増産への手近な道が開かれて行くことでしょう、昨年普及員が農家の皆さんに御協力願つた「水稲施肥改善指導標」はこうしたことを解決して行くための手始めとして行つたものです本年も近く皆さんの手もとへ「指導標」が届きますが、昨年と同様に農家の皆きんに想い想いに施肥設計を記入していただき、普及事務所で検討した上、皆さんにおかえし致しますから一反歩でも二反歩でも指導標の通りにお作りになつて、その結果を検討してみて戴きます、こうした事を二年三年とやつて行く中にこの耕地にはどれ位の肥料が必要であるか、又どういう肥料を何時やればよいかという色々個人では解決しがたい問題がお互いの協力によつて解決されてゆくことになります、「水稲施肥改善指導標」については随時普及員が廻つて細かく御相談いたすことになつておりますどうかこの会の趣旨に御協力をお願いいたします、お互いの協力が、又研究が秋の豊かな稔りを約束してくれるでしょう

苗代が作られた

今年も良い苗を！

もう本年も苗代時期となりました、農家収入の大きな財源となる水稲の作付計画はこの苗代から出発いたします、昔から苗半作とまでいわれている通り良い苗を作るか作らないかによつて収穫に大きくひびきます、良い苗を作るにはどうするか越谷農業改良普及所ではこう申しております、病気に犯されていない硬い苗であることは勿論でありますが、苗代期間（四〇日～四五日内外）肥料（坪当り窒素、燐酸、加里各一〇匁程度）面積（一反に対し十五坪）等に意を注ぎ、発芽後二、三分に伸長した時五、六日間位芽乾しを行い、その後は浅水にし地温の上昇を計る一方、雑草防止及苗取りを容易にするため、焼籾殻を坪当り五升程度芽乾の時かまたは苗が一、二寸位の時にやることが大事で、病害虫防除としては二、三回苗代にBHC粉剤、ボルドー液の撒布を行うとよいと申しております

人動のき口

（5月15日現在）

出生

藤井とし子、上原一夫、中孝文
石井順子（以上大沢支所扱）石川邦子、坂巻久雄、山口さよ子（以上桜井支所扱）辰巳幸子、石井初太郎（以上新方支所扱）須賀一男杉山芳男、今井久子、須賀すみえ、坂巻利夫（以上大袋支所扱）田中理一、斎藤晃一、甘野谷川友子、鈴木節子、藤田良子斎藤正男（以上増林支所扱）長半沢博明（以上本庁扱）須藤すとき子、甘野守、大熊明（以上出羽支所扱）鈴木美津江、鵜飼幸広、須賀利夫、三ツ木啓子、横山美代子（以上荻島支所扱）大熊明、岩淵陽一（以上蒲生支所扱）石塚栄、鈴木康子、立沢利恵、吉田耕三（以上大相模支所扱）

死亡

会田道夫（4）飯島誠一（1）野崎洋子（19）（以上大沢支所扱）斎藤要蔵（74）佐藤亀吉（44）飯島隈之助（67）（以上大相模支所扱）河津志津子（0）瀬尾きち（64）（以上桜井支所扱）堀桂子（11）石井初太郎（0）尾ケ井五郎（0）（以上新方支所扱）大熊明（0）金子栄吉（61）金子八太郎（76）森田市蔵（59）（以上蒲生支所扱）堀井しま（73）森たけ（76）（以上本町扱）黒田幾之助（73）（以上大袋支所扱）宇田川光治（78）根岸津や（90）小積健蔵（74）（以上出羽支所扱）石井たけ（57）（以上荻島支所扱）

婚姻

高橋　清　金子　八郎
浜野　シヅ　山口　ひで
須賀　時寛
森　くら（以上大沢支所扱）
金子　留雄
坂巻　昭子（以上桜井支所扱）
関根　清
永野　かつ（以上新方支所扱）
石井　三男　滝田　蔵
滝田　俊子　栗原　三枝
会田信太郎
沢田　方ヨ（以上増林支所扱）
高橋　友芳
会田　ふみ（以上荻島支所扱）
押田　一夫　松田　昭七
清村美さほ　神谷　とき
金子　久治
宇田　昌子（以上蒲生支所扱）

▽役場人事異動△

○経理課長（五月一日付）栗原　竹平（経理課長補佐）
○税務課長（五月一日付）島村平市郎（経理課長）
○産業課長（五月一日付）石川三津蔵（税務課長）
○副収入役（五月一日付）松本　宗平（経理課長補佐）
○総務課勤務（五月一日付）永野悦郎（産業課商工係長）
○経理課勤務（五月一日付）荻原　隆子（税務課徴収係）
○経理課勤務（五月一日付）宇田　玲子（税務課徴収係）
○税務課徴収係長　須賀　健蔵（税務課賦課係）
○税務課勤務（五月一日付）山田富貴子（総務課選挙係）
○厚生課長補佐（五月一日付）名倉　六七（税務課長補佐）
○厚生課勤務（五月一日付）杉山　栄八（総務課庶務係）
○厚生課勤務（五月一日付）猪狩タカ子（大沢支所）
○厚生課勤務（五月一日付）鷲谷　みね（東武病院）
○厚生課公益質庫勤務（同）藤井倉之助（新採用）
○産業課勤務（同）大久保　茂（厚生課厚生係）
○桜井支所勤務（支所長補佐）（五月一日付）森　正次（土木課建築係）
○出羽支所勤務（同）斎藤　ハル（税務課賦課係）
○教育委員会勤務（同）下田欣三（税務課徴収係長）
○総務課戸籍係長（同）川尻春四郎（総務課戸籍係）
○本庁使丁（五月九日付）尾崎健次郎（新採用）

（カッコ内は前職）

軽自動車が原動機付自転車の取扱になる

従来軽自動車は、県税として自動車税を課せられておりましたが今回法の一部改正によつて四月一日から町税の原動機付として自転車税の対象となりました。その範囲は◎総排気量●…二サイクルエンジン六〇CC～一二五CC●…四サイクルエンジン九〇CC～一二五CC

郷土の名勝・舊蹟めぐり（八）

太子山聖徳寺

越谷駅より野田行バスにて十五分松伏渡船場に着くここで下車し渡船を渡り一丁ほど歩くと太子山聖徳寺に着く筆者は住職稲葉嶺孝師に太子山略縁起をきいて見ました、当山は太子山聖徳寺と号し、聖徳太子祭祈の霊場であり慶長年間学徳の誉高き観誉源翁和尚が大和の国より聖徳太子の尊像と土砂を奉持して、当時未開の武蔵の国を中心に太子の御高徳を説教し各地に太子奉讃の講を組織せしめました、晩年錫を此の地に止めて一宇を建立したのが当山であります、毎年五月十五日が大祭で、遠近の善男善女が聖徳太子の徳をしたいて参詣し、いんしんを極めるとのことです、また境内には安産子育成就の塩地蔵堂があり特に東武沿線越谷在の景勝地古利根ハイクースと共に越谷の一名所になつています