越谷町広報

発行所
埼玉県南埼玉郡
越谷町役場企画室
電話越谷42,517,519.522番

五月は
自転車、荷車税
全期の納期です
ためる貯金に
ためない税金
蒲生小五
岡田勝利

# 越ケ谷小学校増築成る
## ＝近く竣工式行う＝

越ケ谷小学校二〇三坪の増築工事は一月四日着工以来、四ヵ月を経て漸く署工の運びとなりました、この間町民の皆さんの教育によせる深いご理解とご協力により、且つ又建築関係者のたゆまぬご努力によつて立派な校舎が出来上りました

この校舎は前にもお知らせしました通り、一階に職員、応接、図書、保健、放送の各室を、二階に二教室と特別教室を配置し近代建築様式をもつて総工費五百三十九万余円を投じ建設されたものです、なお旧校舎解体材にて増築した宿直室と、既存建物移転改築分として給食室がそれぞれ行われ、これまで永いこと危険校舎である上に二部教授をしておつた多年の懸案をここに解消することが出来たわけであります、この竣工により、去月二十八日には建築委員その他関係者のめんみつな竣工検査を実施し、三十日には請負業者から町長に引渡しを行い五月七日に町長から教育委員会に引渡しをそれぞれ済ませ近日落成式を挙行する運びになつたわけであります、これをもつて三十年度各校の建設事業は終了し、いよいよ三十一年度の学校建設事業に移ることになりました、三十一年度の学校建設事業として一番大きな仮称東中学校建設の町予算が三月の定例町議会で議決されましたが、それに要する学校入口道路の新設及び道路拡張並びに橋梁取付道路新設、東中学校敷地埋立整備、通学架橋等が三十年度事業として着々整備され近く完成いたします…

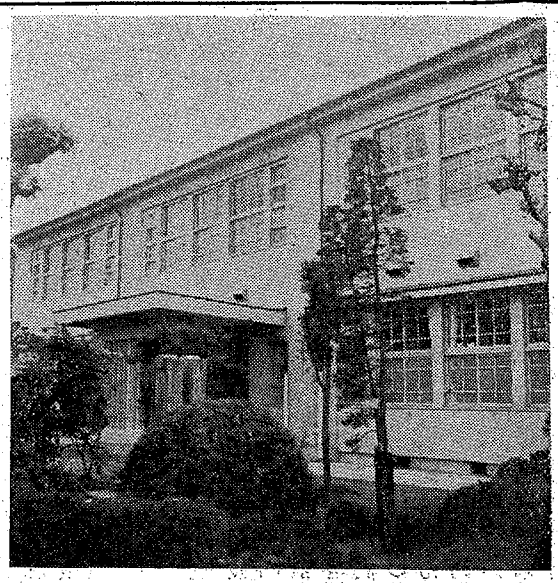
増築された越ケ谷小学校新校舎

## 危険な踏切に安全装置を陳情

最近交通量の増加に伴い、交通事故は各地に頻発し、当町地内を巡貫する東武鉄道路線の蒲生地内草加―大門線県道にかゝわる鉄道踏切地点に即死、あるいは重軽傷の激突事件が相ついでおこり、これら惨事に対しての対策が喫緊のことであると痛感し、大塚町長はすみやかにこれが善処を要望する陳情を、関係路線である東武鉄道株式会社に行いました、この地点は遵行の見通しが悪く、安全信号がなく遮断装置がないという、いたつて危険な場所であります

## 凍霜の被害大
### 関係機関に陳情

去る四月三十日県下一円を襲つた凍霜の害は、当地方においてもいたるところにその被害が頻発し、わけてもいんげん、トマトは全滅、胡瓜、茄子の苗類はトンネル栽培を除いてこれもまた全滅の被害を現出、馬鈴薯においても、裏作においてはその成熟を危まれ、これ等被害農作物の被害額を推定すれば、農業再生産もときに危惧する有様であります、これに対し町長並びに当町の各地区農業委員会代表が打つて一丸、これが対策に県知事、県議会税務署等関係機関の協力と善処を要望する陳情を行いました

## 役場人事異動

▽採用（四月二十五日付）見習看護婦・田川よし（越谷病院勤務）▽採用（五月一日付）会田瑞男（総務課勤務）▽退職（四月三十日付）使丁・八木橋まつ（桜井支所）▽企画室勤務（五月一日付）須賀和夫（総務課）▽命桜井支所使丁（五月一日付）浄安栄一（桜井支所）

**教育委員会人事異動**＝▽採用（二月九日付）関根静子（蒲生中臨時給仕）▽採用（四月一日付）斎藤よし以（大相模中給仕）松沢田津子（増林中給仕）▽採用（四月九日付）新沢元（蒲生中使丁）▽採用（五月一日付）鎌倉金次郎（越ケ谷小使丁）▽退職（二月八日付）中山とり（蒲生中使丁）▽退職（三月三十一日付）中村みよ子（大相模中給仕）斎藤君子（増林中給仕）▽退職（四月八日付）関根静子（蒲生中臨時給仕）

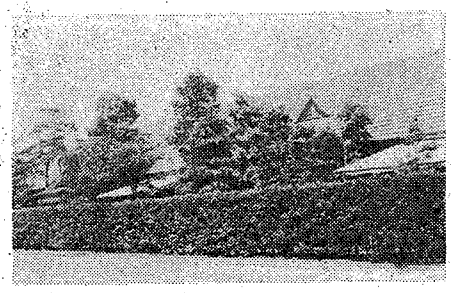
蒲生小学校の屋根瓦はスレート瓦で三五年も経ており、雨もりが甚しく教育上支障を来しておりましたが、この程瓦専門請負業美濃部氏に工費五六万円で請負わせ、去る十日竣工し町長に引渡しをすませました、屋根坪は二六三坪であります
（寫真は屋根の葺替えをした蒲生小学校）

## 一昨年度學校関係事業開始……
## 蒲生小學校屋根の葺替え……

## 選挙公報（7）

### 近く予定される参議院議員選挙の手引

**一、参議院議員の通常選挙期日**

参議院議員の任期が本年六月三日を以て満了します、公職選挙法によれば、選挙の期日は任期が終る日前三十日以内となつておりますので、五月四日から六月二日までの間に行われることになります、しかしこの期間は通常国会が会期百五十日として昨年十二月二十日開会され、終るのが五月十七日に当るわけです、会期が継続されますと、選挙を行うべき期間が会期中にかかるので、その場合は参議院閉会日の翌日、五月十八日から起算して三十一日以後三十五日に当る、六月十七日から同月廿一日までの間に行われることになります、ただ今国会で特例がしかれると選挙期日が変更することがあります

**二、選挙権及び被選挙権**

1、日本国民で満二十才以上の者は選挙権があります
2、年令が満三十才以上の者は被選挙権があります

**三、選挙人名簿**

1　基本選挙人名簿と補充選挙人名簿の二種があります
2　基本選挙人名簿は毎年九月十五日現在で、満二十歳で三ヵ月以上一定の住所を有する者の選挙資格を調査した名簿
3　補充選挙人名簿は基本選挙人名簿に登録されていない者で選挙権を有した者から申請によつて調整した名簿で、これに登録される資格を有する者を申し上げますと
(イ)新たに日本国民となつた者
(ロ)新たに年令要件を備えた者
(ハ)新たに住所要件を備えた者
(ニ)欠格事由に該当しなくなつた者
(ホ)現在の基本選挙人名簿からもれていた者

**四、投票**

1　投票は各選挙につき一人一票とする
2　参議院議員の選挙は全国と地方選出議員ごとに一人一票とする

**五、選挙権**

あなたの尊い選挙権をむだにしないよう選挙人名簿によつて、よくたしかめることが大切です
選挙についてのお尋ねは総務課内選挙管理委員会へ

## 役場職員を動員
## 臨宅徴集
### ＝誠意なければ滞納處分＝

税金は町の発展を左右する基調であり、付託された数多くの行政か円滑に運営されるには完全なる税収が必要であることはいうまでもありません、町では健全財政堅持の意味からも税務課を中心に臨宅徴収、滞納処分等に全力をあげてつとめて参りましたが、幸い納税者各位の御協力により滞納金も逐次減少しつつありますことは、町民方々と共によろこばしいことでありますす

しかし未だ多額の滞納をようしている現在、如何に整理すべきかは常に新しい重要課題としてのこされておりますが、誠意のない者には強制を執行してのぞんでおります、今月は町の年度出納閉鎖期に直面しておりますので、三十年度の町税未納の方は五月中に支所、または本庁収入役へ是非完納下さるようお願い致します

督促手数料、延滞金は規定により納付することになつておりますから御承知おき下さい

## ―あちら―こちら―

### 美しい話題
**生活困窮者に五月人形を寄附**

子供の日にちなんだ美しい話題があります、それは蒲生地区瓦曽根の農業鈴木ひさん(33)が、次の物品を生活困窮者にあたえて下さい、そして子供が丈夫にしあわせになるようにと念じ乍ら五月五日子供の日の前々日二日に越谷警察署を通じ役場厚生課に寄贈がありました、この子供を思う鈴木さんのご厚志にいたく感激、早速該当者に手続を取りました(厚生課)

座敷幟二式、五月人形四箱、弓浜一箱、雑器一箱
（寫真は寄贈された品々）

**登戸婦人会で外燈五本建設**

登戸婦人会では町を明るくしようと、この程登戸地区主要箇所へ外燈五本を建設しました、これら行為に部落民から感謝され、栄町通り篤志業者もこの業績に感激し、建設資金として一部寄贈がありました（蒲生支所宇田広報連絡員より）

**婦人学級開かる**

荻島婦人会（会長川島としさん）では去る七日午前九時から公民館に、春日部保健所婦長さん、越谷病院高橋医師を講師に招き、衛生講話を行いました、受講者八十名が熱心にメモし聴きいる姿はたのもしい限りでした、終つて厚生課衛生スライドや映画を上映して午後五時半散会しました
（荻島支所広報連絡員）

**教育委員会だより**

一、当町婦人会連絡協議会では来る十七日午後一時より越谷高等学校講堂において、定期総会を開催し、いままでの連絡協議会を、連合婦人会と改組して連絡調整のみでなく実質的活動にいよいよ乗りだすことになるようです
二、当町体育協会では体育行事のシーズンを控えて予算は僅少でありますが、町民各位の体位の向上に充分役立ちたいと先日の理事会に於て、役員一同はりきつております
三、町内公民館長会議は来る廿一日午後一時より、大相模公民館において開催されます

**出羽青年学級開かる**

出羽青年学級では五月の日程を次の通り定め行われます

▽五月六日　農事講話　斎藤講師　午後三時公民館
▽五月十五日　映画鑑賞　出羽中講堂　午後二時
▽五月十九日　新生活運動について　菊地館長　午後二時公民館
▽五月卅一日　農事講話　斎藤講師　午後二時公民館

**五千九十六円寄附**

越谷文化友の会主催によつて過日南極探検寄附金募集映画会を催した処、皆様の多大なるご協力によつて五千九十六円の尊いお金が集りました、ここに厚くお礼申し上げます早速朝日新聞社へ去る三十日寄附委託し「預り証」を受取りました、おくればせながら広報紙上をもつてご報告申し上げ、今後共当会によきご指導とご協力を賜りますようお願い申し上げます（越谷文化友の会長荻原英雄）

## 役場の主な日誌

**五月一日**　▽午前十時蒲生地内土木事業竣工検査▽午後一時（役場大会議室）越谷町母子福祉会結成会▽同二時（大沢高畑）貯水池竣工式

**二日**　午前九時（荻島中）小中学校PTA総会▽午後一時（八幡）消防団支部会▽同（役場）互助会役員会

**三日**　▽午前九時（大沢中）日本大埼玉支部展覧会▽午後一時（山口病院本宅）主将会議（野球）▽同二時（南荻島）五社稲荷神社清祓式並びに奉告祭

**四日**　▽午前一〇時（会議室）綾瀬川土地改良総代会▽午後一時大袋地区座談会▽同（大沢小）大沢婦人会総会▽同（役場）日赤募金打合会

**五日**　▽午前九時～午後三時まで久伊豆神社藤祭り（直会会）▽午後大相模東中学橋材料検査

**一〇日**　▽正午（県税事務所）木曜会▽同（久伊豆神社）国土調査の件▽午後一時（松伏中学）松伏新村建設の祝典▽同三時（県庁五階大会議室）首都外郭環状鉄道建設期成同盟会総会

**一一日**　▽午前十時（大会議室）児童委員会議

**七日**　▽午前九時（役場）赤ちゃんコンクール表彰式▽同一〇時（春日部事務局）町村会

**八日**　▽午前一〇時（埼玉会館）留守家族大会▽午後一時（厚生省）引揚住宅の件につき

**九日**　▽午前九時～午後三時

綴じて御保存下さい

# 広報板

**健康診断について**

法律の定めるところにより結核予防のための検診（ツベルクリン反応検査）と予防接種（判定によつて陰性及び疑陽性のものにBCG注射）が近日中行われます、該当児は小学児童以上の者全部となつており、手数料はいりません、日時場所等は目下計画中で、この広報が配布される頃は確定いたします、いずれ回覧で詳細お知らせいたしますが、お互のため全部の方々の検診と注射を受けられますようお願いいたします　（術生係）

**ナトコ映画のお知らせ**

月日　地区　月日　地区
五・十　増林　五・十六　大沢
同十一　新方　同十七　越ケ谷
同十二　桜井　同十八　大相模
同十三　大袋　同十九　蒲生
同十四　荻島　同二〇　川柳
同十五　出羽
⊙劇　ノンチャン雲に乗る
⊙教育物　花嫁の母
空の航路
メトロニュース

**地区座談会開催**

次の通り地区座談会を開催いたしますから一般方々の多数ご参加をおねがいします

荻島　五・十六　午後一時より　小学校
出羽　〃　十七　〃　支所
蒲生　〃　十八　〃　公民館

**内職斡旋について**

この度町では授産所事業として玩具加工を行うことになり只今、指導員を委嘱し一時講習を実施中であります、加工は誰にも出来る簡単な仕事で内職ご希望の方に指導を行つております、内職ご希望の方は遠慮なく厚生課にお申出下さい、但し内職希望者は生活困窮者（生活被保護世帯を含む）を主としております、募集人員は
一、授産所にて加工を行う募集人員、三十名
二、その他は家庭において内職加工を行つてもよいことになつております
◎大体一日百円以上になります　（厚生課）

**四月一日より**
## 土地改良事業補助規程設定

土地改良事業補助規程設定、町では食糧その他農産物の生産増進、農業経営の安定を図るため、町村合併以来各種土地改良事業に対して助成してまいりましたが、補助の基礎となる規程がありませんでしたので、この度次の補助規程を設定し本年四月一日から実施されました、今後土地改良事業を行う農業協同組合及びその他、町長が適当と認める者にこの規定により予算内で補助金を交付いたします

| 事業の種別 | 補助率 |
|---|---|
| ▽かんがい排水 | 三割以内 |
| ▽区画整理 | 一割以内 |
| ▽暗渠排水 | 三割以内 |
| ▽客土 | 〃 |
| ▽耕土培養 | 〃 |
| ▽農道新設及改良 | 〃 |
| ▽畑地かんがい施設 | 二割以内 |
| ▽農地造成 | 〃 |
| ▽調査設計 | 三割以内 |
| ▽橋梁、護岸、堰 | 資材費につき全額 |

**櫻苗木の保護にご協力を**

既報、元荒川ヘリに商工会が植付けた桜苗木のことですが最近あちこちに枝をかくものがあり、将来の観光越谷町としての桜並木実現にいまのうちからご協力ねがつて、植付けた桜苗木の保護には一段とご協力をおねがいいたします　（商工係）

## 第十二回青少年保護育成運動實施
（期間五月一日より五月卅一日に至る一カ月間）

第十二回青少年保護育成運動月間に当り、越谷町外、汐止、八幡、八条各村の児童委員が本庁会議に去る十一日参集県主催による会議を開催し、左記実施目標を申し合せました

実施目標
1、児童憲章の普及徹底
2、青少年のための地域活動の促進
3、青少年の環境浄化
4、勤労青少年の保護育成
5、特殊児童の保護育成
6、不就学、長期欠席児童生徒対策の徹底

## 消火の万全を期し各所に貯水池新設

昭和三十年度の消防事業は順調にしかも着実に進められ、五月末日には完了を見ることになります、次に昭和三十年度末報告の貯水池建設事業をお知らせいたします、昭和三十一年度消防事業も昨年同様消防機械化の促進と団員数の整備を計り、郷土の防火、消火に万全を期することになつております、三十一年度貯水池設置については各分団共一ヵ所の設置計画を樹てて進めることになつております　（消防係）

**貯水池設置状況**

**三十年度事業**
▽荻島支所管内＝南荻島地先百二十石入、工費五万二千七百円
▽出羽支所管内＝四丁野地先百五十石入、工費十一万円▽大相模支所管内＝千足地内百五十石入、工費十一万円▽増林支所管内＝東小林地内百廿石入、工費七万円▽新方支所管内＝北川崎地内百五十石入、工費七万八千円▽桜井支所管内＝平方地内百五十石入、工費五万三千円▽大袋支所管内＝大林地内百廿石入工費四万七千円▽大沢支所管内＝高畑地内百五十石入工費十一万円

**三十一年度事業**
▽荻島支所管内＝長島地先百二十石入▽増林支所管内＝中島地内五十石入二ヵ所▽大袋支所管内＝恩間上、恩間下地内の二ヵ所いずれも百二十石入

## 赤ちゃん代表
**町で七名選ばる**

厚生省主催、読売新聞社後援の第八回赤ちゃんコンクール越谷町予選審査会は、三月十五日、該当児（昭和三十年三月中出生児）三十五名について行われ、次の七名が審査の結果、入選と

**入選した赤ちゃん**
▽中野桂子（蒲生）▽外山好美（新方）▽新井照夫（荻島）▽大熊義明（蒲生）▽桜井瞳（蒲生）▽高梨正義（大袋）▽那須照夫（蒲生）

## 越谷未亡人母子福祉會生る
### 會長には田中満津さん

未亡人母子家庭の母に対し健全な児童の育成と、適当な職業、技能修得の斡旋等を行つて、住みよい明るい家庭とし、母子福祉の増進をいたそうと、先に各地区共支部を結成しましたが、この程越谷町に在住する未亡人を一丸とした、未亡人母子福祉会が生れ去る一日役場会議室に結成式を行いました、各支部代表者約二十名が参集して、規約の審議、役員選出、会の運営方針について協議しました、参与として埼葛福祉事務所庶務課長当町池ノ谷助役、厚生課長等が出席して協議を進めました、規約は十二条にわたり、この会の事業としては
1、会員相互の啓発、修養助長の会合
2、生活身上相談、職業の補導斡旋
3、育児育英の相談
4、講演会の開催
5、労働力の交換や労働力の提供組織
6、会員更正事業の企画と実践

となつております

この規約が慎重審議の上決定して、役員の選出にうつり互選の結果次のとおり決りました（敬称略）

△会長　田中満津（越ケ谷）△副会長　関根美代（蒲生）△同　滝田ツ子ヨ（増林）△監事　横山康子（大沢）△同　宇田川はな（桜井）△同　山田きく（大相模）△顧問　越谷町長△同　埼葛福祉事務所長△参与　厚生課長

こうして結成された未亡人会は今後各支部と密接な連けいをはかつて事業を推進することになつたわけであります

## 大袋地区で…
### 第二回の座談会
＝活発な質問を展開＝

動く広報活動の一環としてよく町民の声を聴き、よく町政を聴き、町民と共に町政を進め住みよい、明るい希望のある町にしようと、各地区を巡回して、催す地区座談会も大変ご好評を得て、ここに第二回目の座談会を去る四日大袋地区に開催しました、第一回桜井地区と同様、盛会裡にしかも有意義に終ることが出来ました、大袋地区町民の声を二、三申し上げて見ましょう

▽納税組合の育成に一段と努力してほしい
▽産業関係団体に対する育成にも意を注いでほしい（例蔬菜、果樹園芸組合等）
▽結核対策に万全を期してほしい
▽衛生モデル地区の選定を速に実施して衛生町にしてほしい
▽母親学級、敬老会等に対する補助もいままで以上に行つてこれが促進をはかつてほしい
▽町税完納に対しての報奨に一考を要する
▽広報の配布組織の充実をはかつてほしい
▽農地買収（町道、排水にかかる）を速に処理してほしい
▽道路の整備、新設、地区と連絡調整の上砂利の増配等をたのみます
▽凍霜害に対する警報の徹底
▽大越谷町なので町行政運営上乗用自動車を購入してはどうか

なお終了後、この座談会について出席者全部にアンケートを取りましたが、有益だつたと思います百%、大賛成です（座談会を開くこと）百%、座談会は住民の自由参加がよい、五〇%、もつと部落に進出した方がよい各種役員参加がよいが五〇%、座談会の進め方はこのように広い範囲でよい八〇%、などになつております、年二回位開いてほしいとの声も非常に多く、この結果からしても役場ではつとめて沿うように今後地区座談会を推進していきます、何卒町民方々の一層のご協力とご参加をおねがいいたします

## 町民の声

「問」書中にて甚だ失礼なお願いですが、役場通り角の池の埋立ですが、越谷町の塵芥の捨場であるため、附近の家では町の蠅を全部引受けるのみでなく養成所という有様で誠に困つております、これでは保健も衛生もあつたものでなく、一度町長さんに御視察なすつて善後策をたてて頂きたいと存じます、他の地区では蚊と蠅のない部落を作るというに、役場通りは何としたことでしよう、至急善処して頂きたいと存じます　（一町民）

## 水田裏作利用野菜栽培について

蒲生　株竹誠一郎

私達の部落では、五年前に水田全部に暗渠工事を実施いたしました、その後、水田の裏作利用に重点をおき、現在十一戸にて出荷組合を結成し、野菜の栽培に研究しております、特に畑の少ないところですから、水田利用以外に農家経営がないわけです、暗渠工事実施前までは湿田で、大、小麦でさえよく出来なかつたのですが、暗渠工事実施後は全面積作付しております、本年、特に研究しておりますのはトンネル栽培の胡瓜、トマト、エンゲン、枝豆です、どうしたら田植前に出荷できるかということです

次に私のところの耕作面積と労働力です、水田約一町歩、畑約三反歩、労働人員妻と私の二人です、裏作は大、小麦にて四反五畝、油菜七畝、馬鈴薯一反五畝、キャベツ一反、サヤエンドウ八畝、枝豆一反計九反五畝が裏作です、働き手が少ないので大型自動耕耘機を四戸にて協同購入して使用しております、野菜は共同出荷のため自家用の三輪車を使用しております

次に枝豆について栽培方法をのべて見ますと、秋麦まきのときに風よけに麦をまいておきます、一ウネを四尺五寸の高ウネにして一尺が麦をまきます、枝豆は一尺巾で三本ウネにします、その上に四尺五寸の油紙をトンネル式に被覆します、割竹は女竹を使用して一尺五寸巾にさします、本年度は三月五日に床に種子をまきつけ、四月十日から移植いたしました、現在つぼみが来ておりますから六月二十日ところには出荷できると思います、但し本年は油紙を使用したために風で相当切れますから、来年度からはポリチエンを使用する計画です、ポリチエンですと、修理も個人で出来、価格もビニールより安いです、肥料は元肥に反当り下肥二〇荷、加里が二貫、燐酸が六貫に、堆肥が約一五〇貫です、いろいろと管理上むづかしい点もありますが、越谷町の土質にも適した作物と思いますから、また東京の市場に行きましても枝豆は当地方の特産物となつており、本年水田の裏作で上手にできましたら、現金収入の点で相当よいのではないかと思います

一反歩で一万一千本くらい植付ます、労働力は種まきに二人、植付に十二人手間、植付前の準備に二人手間です、追肥などは後作の米に関係しますから施肥いたしません、材料も女竹二束と繩が二玉、油紙代が二、二五〇円、種子はオクハラ早生一反歩三升です以上が水田利用の枝豆の作付です、多少でも皆様の参考にでもと発表いたします（寫真はトンネル式野菜栽培）

## お答え

「答」仰せの通り該地は塵芥をもつて埋立を続行いたしておりますために、その間、昆虫の発生は相当激しいように見受けます、特に周辺に法務局県税事務所、役場及び映画館と軒を並べていますので、公衆の動きは最も繁く、その他一般住宅も密集しているのでこれらの方々の関心も一層深いものと存じます、町でもこれらの要望も考え、本年に入り去る四月中にDDT粉末および油剤の撒布によつて既に二回、昆虫の駆除作業を実施しました、なお今後も適宜これを継続してまいりたいと存じます、根本的には該地は一般民有地であるため、町として直接埋立作業その他の管理をしていないので非常に遺憾に存じます、塵芥による埋立も相当進んでおり、早晩完了の見込みなので、こうした難題も解決するものと存じますから、現在の方法で暫時御辛抱いただき、近き将来に明るい希望をもつて衛生のため御協力を切に御願いいたします　（Y）

☆町民の広報としてどしどしご利用下さい

**陸海航上上空　自衛官募集**

防衛庁では、次の通り三十一年度第二次募集を行つております、志願者は役場総務課に六月十五日までにお申込下さい、関係書類は役場総務課にありますので、くわしいことはお尋ね下さい

▽採用人員
二等陸士　約九、〇〇〇名
二等海士　約一、五〇〇名
二等空士　約　九〇〇名

▽応募資格
日本国籍を有する心身共に強健な男子で、昭和三十一年九月一日現在満十八才以上二十五才未満の者、学校教育法に定める中学校卒業程度の学力を有する者となつております