越谷町広報

編集と発行
埼玉県南埼玉郡
越谷町役場
電話越谷42,517,519,522番

八月は
町県民税第2期の
納期です
又綾瀬川・元荒川・
四カ村各土地改良
区の納期です

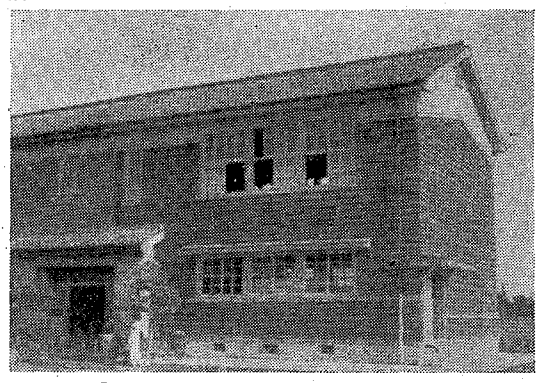

新方中學校増築完成

新方中学校の木造瓦葺2階建校舎50坪6合の増築工事は、5月10日上棟以来その工事をすすめておりましたが、去る30日工費155万円をもつてめでたく竣工しました。これで狭隘をきたしておりました校舎も解消し、将来を背負う児童の教育に効果のあがることが期待されます（寫真は竣工なつた新方中学校舎）

32年度 下水工事進む

三十二年度下水工事は底湿地対策道路特殊改良工事として大沢越ケ谷両地区で進めておりますが大沢地区は旧国道西側水角や附近から延長約四七〇㍍（内町負担分約九〇㍍含）越ケ谷地区では旧国道東側駅前通り交差点から延長約四〇〇㍍（内もどる距離二十㍍含）の地点となつております、工事費は大沢地区において県負担四二万五千円、町負担約十三万円、越ケ谷地区で町負担四二万五千円となつており、八月末完成の予定となつております（寫真越ケ谷地区の下水工事）

大相模土地改良区 總代に六五氏選ばる

去る七月十二日行われた大相模土地改良区総代選挙において次の諸氏が当選しました、なお耕地の関係で草加町南青柳地区の四名が総代に当選されていますが、当町関係のみお知らせします（敬称略）

（東方）高島熊次郎（西方）野口茂太郎（四条）飯島正夫（西方）須賀良平（麦塚）藤波丑松（東方）谷塚雄一（西方）石垣正平（見田方）中村喜四郎（西方）秋山長寿（西方）石塚恒吉（西方）石塚市郎（西方）小沢佐一（西方）金子忠寿（西方）篠田滝太郎（麦塚）中村要三（伊原）田中興三郎（西方）深井武蔵（西方）水野丈太郎（東方）山崎幸之助（見田方）横川平八郎（見田方）金塚盛蔵（見田方）宍倉巌（東方）中村平吾（東方）高橋雄吉（千疋）立沢清次（千疋）立沢定次郎（南百）浅見聚（西方）石塚喜久蔵（西方）石垣祐次郎（見田方）関根初五郎（東方）中村貞一郎（麦塚）中村孝作（麦塚）中村岩五郎（伊原）深井康栄（伊原）深井哲三郎（千疋）吉田富士吉（麦塚）中村幹司（四条）田口幸右衛門（伊原）深井信雄（麦塚）渡辺初右衛門・（麦塚）飯高豊作（麦塚）大塚裕（別府）鈴木康一郎（伊原）中村伝三郎（東方）中村好三（東方）高崎八郎（上谷）平林英三（伊原）深井久光（上谷）深井忠蔵藤波照成（伊原）深井忠蔵（千疋）藤井恒敬（千疋）佐藤長松（別府）深井彌三郎（四条）中村八太郎（南百）浅見和義（四条）豊田丑松（千疋）藤井保吉（登戸）植竹椎蔵（南百）中村忠蔵（東方）関根金蔵

役場人事異動

※新採用▽越谷病院勤務（七月九日付）鈴木忠男（医師）▽建設課長補佐（八月一日付）荻野彦市（新採用）▽厚生課勤務（八月十二日付）保健婦塚本すい子（新採用）※退職▽六月十五日付中道治（越谷病院医師）▽六月三十日付高橋ひで（厚生課保健婦）▽七月三十一日付杉山栄八（税務課徴収係）※異動▽建設課土木係（七月二十四日付）永野魁（農業委員会）▽建設課産業係（七月二十四日付）会田平蔵（農業委員会）▽厚生課国保係（八月一日付）鈴木みよ（越谷病院看護婦）

教育委員会人事異動

▽新採用（七月一日付）関ヤス子（大沢小使丁）

八月中・下旬の予報

中旬は風雨が強い（熊谷測候所）…天気…中旬はほぼ良いが、台風の影響で一時風雨が強くなる下旬前半は晴れたり、くもつたりで、旬末には天気がくずれる見込み…気温…中旬は一時的な変動があるが高目、下旬の前半はやや高いが、旬末の数日は低くなる…降水量…中旬は大体平年並みで、中旬は台風の動向で一時多くなる、下旬はやや多い…日照…下旬は少な目で、中旬はやや多い見込み

稲刈り近し

こよみの上ではもう立秋、ここのところ好天気にめぐまれ、稲もぐんぐんのび、早植した田圃はいま稲穂の波、お盆すぎには刈取がはじまるとか、いま当町に早植栽培した面積は次の通りです。

水稲特殊早植栽培面積

地区名	栽培面積
出羽	二四六反〇〇
〃	五〇・〇〇
荻島	九三・〇〇
大袋	八五・〇〇
桜井	一二五・〇〇
新方	七・五〇
増林	九・〇〇
大相模	三二・〇〇
蒲生	一五・〇〇
川柳	六六二・五〇
計	

（東）神田青果会社業務停止

出荷組合別に未収額調査を

新聞紙上などでご存じの東京都中央卸売市場神田分場青果部及びつけ物部、卸売人（東）東京神田青果株式会社（代表取締役社長中村芳郎）は、売買仕切金の不払により東京都知事より七月三十一日付で、昭和三十二年八月二日から同年八月三十一日まで卸売業務を停止されました、この通牒はこのほど写を添付し県からなされましたが、当町においてもこの措置により損害をうけた方が多いのではないかと思います、県では以上の点から今後の取引にいかんのないようねがいたいと警告しており、また出荷代金の未収額を出荷組合別に至急調査ねがいたいとの申出ありましたので、町内出荷組合におかれましては、すみやかに該当者を調査の上、役場建設課産業係にお知らせ下さい

広報協力員会 正副会長決る

広報協力員会初の支会長会議は広報専門委員と合同で去る廿五日午前十時から役場会議室で開かれました、先ず本会の正副会長互選についてを議題とし支会長にはかりましたところ会長に清水万吉氏（越ケ谷地区）が、ついで副会長に川島有為（荻島地区）須賀喜悦（増林地区）両氏がそれぞれ満場一致互選されここにめでたく人事が決り発足をみることが出来ました、当日は各支会長から広報活動は町政の先端をいく重要なものであるから、今後協力員会を充実強化して町発展にあたるべきであると力強く意見がのべられ、今後進むべき方途についてもいろいろ示され、午後一時散会しました

あちら―こちら―

増林公民館で 茄子の立毛共進会

1 去る四日増林公民館では茄子の立毛共進会を開催したところ総出品三七点の多きに達し、災天下、管理、病虫害品種、反別、生育、収量の審査採点基準に従つて審査したところ次の通り入賞者が決りました（敬称略）

△一等九一・二五点内野勝太郎△二等九一点鈴木党一△同九〇・六吉田幸衛門△三等九〇鈴木秋蔵△同八九・九渋谷庄之助△八九内野倉太郎△同八八・七内野徳太郎△同八七・五須賀長次△同八六・五小島正太郎△同八六・四榎本増蔵△次点八六戸張文吉

なおここに一等に入賞した内野さんの標札をながめてみますと植込月日＝五月四日（自給苗）防除の回数＝十一回、第一回の出荷月日＝六月十二日、現在までに販売した数量＝二百箱となつており、面積は一反歩で施肥料は次の通りです

肥料名	施肥量	元肥追肥別
下肥	百荷	元五〇荷
大豆粕	二五貫	追七貫
油粕	二五貫	追肥
加里	一〇貫	〃
尿素	八貫	〃

2 増林公民館では百四十余名が参加して、茄子栽培で優秀な成果をあげている金井育種農場の見学を全員相互の親睦をかねて去る七日実施されました、当日の見学は以上のほか川越国宝指定の喜多院及び青年刑務所栃木、群馬方面の水稲施肥防除状況なども巡視し、有意義に一日を過し、全員無事帰郷しました（以上増林公民館）

先進農場の見学

各地区の話題

荻島中で青年と語る会

荻島中学校では青年と語る会を去る一日午後二時から中学校教室で開催され、中学三年男子代表十五名と、荻島青年団代表九名により中学生が青年に望むこと、青年が中学生に望むことをテーマとし意見の交換が活発に行われ、有意義のうちに終りました、今後この回を重ねると中学生の親睦を図るといわれています（荻中校長より）

出羽中卒業生が 野球倶楽部結成

このほど出羽中出身の青年三十名が野球倶楽部を結成、毎月二回（第一、第三日曜）出羽中生徒と仲よく練習し、スポーツを通して健全な歩みをつづけています（出羽中校長より）

職業数育に品評会

荻島中では夏休中に三年の男女生徒に職業教育として繩、莚を作らせることにしたが、それを来る廿一日の始業式に持参させ学校において品評会を行い、即売することになつております、この行事は管内中学校中はじめてでその効果が期待されます

出羽中、小PTAで学校施設視察

去月廿九日バス二台に、婦人会PTA、小、中校長ら約九十名が乗り、北埼羽生市の手子林小・中学校の視察を行いました、わが子の学校をよくしようという気持から、この視察を計画、よい処を十分視察して帰りそれをいかそうとするもので終始熱心に見学されました、手子林小学校は三階建コンクリート建築になるもので、屋上庭園つきのモデル校として合併前二千六百万円で出来たもの、この視察でよい点は学校緑化、職業科教育図書館経営であつたと申されております（出羽中校長より）

消防四輪自動車購入 大澤消防分團へ引渡し

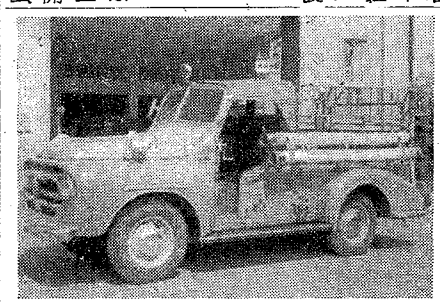

町では消防機械化のため別掲の機能をもつ消防四輪自動車一台を附属品共一八四万五千円で購入、越谷消防団大沢分団に引渡しを行いました、その引渡し式は去る十二日午後一時から大沢香取神社で町長はじめ関係者列席して神式により挙行されました、これによつて越谷町消防団の現有機動力は四輪自動車ポンプ四台、三輪自動車ポンプ七台、可搬式ポンプ廿三台、手びきポンプ三台となり、いよいよ機械化消防の威力を発揮することになりました

購入した消防四輪自動車ポンプ概要

△車名＝市原式消防自動車ポンプ△エンジン＝トヨタ△年式＝一九五七年△馬力＝一〇五馬力△長さ＝四・七九㍍△巾＝一・七三㍍△高さ＝一・九八㍍△重量＝二七一〇㌔△乗車定員＝八名△放水量＝毎分六七〇ガロン△放水有効射程＝直上百㍍、水上一二〇㍍（寫真はその四輪消防車）

越警だより

夏休み後半の子供に注意を

1、夏の夜は祭礼、縁日、盆、花火大会などの催し物が多くつい、休み中だからという気分のゆるみから、夜遊びの習慣がつきやすく、好ましくない友人ができて金ずかいが荒くなります、金に困ると家の物をこつそり持ち出したりするようになるので、こういう点を注意してよく観察しましよう

2、海水浴、ハイキングなどで親のもとを離れると解放されたという気分から、つい脱線したことをやりがちです、遠出や外泊についてはその前からよく注意して聞いたりしておき、帰つてからも、その動静に注意してみていることが必要です

町税は このように支出

（七月の主な支出）

種目	支出金額
△議会費	四三、七四八円
△役場費	二、三〇六、七九二〃
△消防費	一三五、七〇〇〃
△土木費	五八五、八三六〃
△教育費	四、一三四、七二六〃
△社会及労働施設費	二三七、四四〇〃
△保健衛生費	五七三、三六六〃
△産業経済費	九二四、三一八〃
△財産費	五、〇六九〃
△統計調査費	四、二三〇〃
△選挙費	二三、五一六〃
△公債費	七八、七一五〃
△諸支出金	三五一、八六八〃
合計	九、四〇五、三二四〃

綴じて御保存下さい

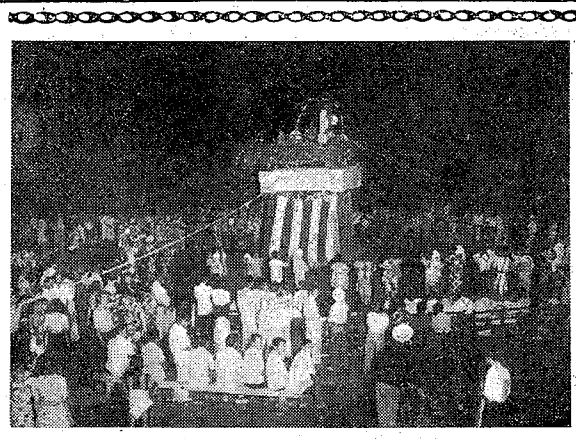

盆踊り各地で賑う

月おくれのお盆を迎え、涼風追う夏の恒例行事として行われる盆踊りは、いま管内各地区とも青年団、婦人会、公民館共催でにぎやかです、もう盆おどりは板についたもの老若男女入りみだれてたがいに手をとりあい、踊るさまは町の和合をそのままあらわしております、次に各地区盆おどりの日程を申し上げてみましょう

△桜井十六、十七の二日間△新方は桜井と同日△増林十六日△大袋十五、十六の両日△荻島十四、十五の両日△出羽十八日△蒲生十六、十七の両日△大相模十五、十六の両日△大沢十四、十五、十六の三日間

町民の声

問…前略突然失礼なお手紙ですが、小生御地に御厄介になるもので、蚊と蠅の多いのには閉口いたしております湿地特有の事とて予算の問題とうのあい路もありましようが、御支所目鼻の先に放置同然の肥槽数基（タイヤ裏）はいかな土地柄とはいえ怠惰に過ぎると想います、四隣の窓際に……考えただけでもう書くのは嫌です善処方ねがいます……

…この投書は蒲生支所にあったものですが、本庁厚生課にまわされ次の通り処理しました

…お説の物件は蒲生農協所有のものでありますので、これが善処方を蒲生農協長に依頼しました

（厚生課）

お答え

水害の九州へ見舞金品

九州では水害のため悲惨な日々をおくつておることは新聞やラジオで報導されております、この気の毒な同胞を救済しようという温い運動は全国的におこり当町でも次の方々が九州の罹災民に送つて下さいと温い贈物が届けられました、この美しい行為に役場では感激しつつただちに処置いたしました

その一　大沢中学校三年二組鈴木毅さんは、慰問文と金一封を届けられました

その二　大字南百二一の一番地大相模中学校二年小野瀬恵美子さん、大相模小学校五年小野瀬喜美子さんの姉妹は、日頃の小使銭をためて購入した日用品及び学用品一包を九州水害見舞品として警察署を経由届けられました

なおこれが見舞金品は、熊本、長崎、佐賀県宛送りました

図書館だより

新着図書のお知らせ

○…銀の耳飾、お吟さま、追われる女、陶古の美人、娘と私、草の実、マダム、体の中を風が吹く、湿原植物群落、ひと日わが心の郊外に、明治大帝○…旅酒たばこ、いびき博士、女優、あたり前の女達、一日一言、包む、匪賊と共に、素材素治、拷問、いとはんさいなら、すらんぐ、あなたはもう知つてもよい河童七変化、冗談じゃない、こじき袋、愛と美と死、みちづれあけくれ、くいな笛酔うて候、たばこあれこれ、戦争と女、芸道三十年、ひとり生きる、氷と霧、検事、三光、虹の唄、酒道よろず三味、乱世と茶道、わが青春の告白、ビジネスマン健康新生活の発見、愛のかたみ、ルソンの谷間、慾情部落、辱しめられても、女性、サビタの諸憶凡愚春秋、白い手袋の記憶、観潮楼附近、映画女優　○…中国古典叢書、現代文史記、英文学ハンドブック、アーサー・ミラー全集、英米文学全集、ヘルマンヘッセ全集、兵士フェルテンの記録、四季、アンネの日記（完）

少年に正しい性の自覚を

埼玉県下各家庭裁判所にあらわれた少年の性的事犯は、昭和卅一年度において、強姦事件八三件で前年にくらべ三〇％も増加しており、その他の性的非行を加えればかなりの数字になつておりまだ気をゆるめてはならないことを教えられます、家庭裁判所の受理したこの種事犯の傾向をみても、性的事犯に陥る少年の多くは、がいして他の非行の場合と同じように学生層とりわけ高校生に多く、次いで工員無職の順となつていま、又、年令的には思春期といわれる十六才から十九才までの少年が目立つています、性的事犯の原因は種々考えられますが、保護者の性道徳に対する関心の如何が大きな影響を与えていることを見逃すことは出来ません、時代的風潮を反映した露骨であくどい映画、出版物、演劇等に端を発する事例もしばしば見受けられます、未成年者の場合には心身の面でも不安定な状態にあるため不純異性交遊、桃色遊戯にふけりながら、両性の平等、個人の自由をふりまわし、節度を越えて、少しもその過誤に気づかないのです、我々はこのような現状を等閑視することなく常に環境の浄化のため努力しなければなりません、最近家庭裁判所で取り扱つた事件の中に、ある十九才になる農家の娘が映画見物中、見も知らない男から「荷物を持つてやるから」と声をかけられたのがきつかけで話し合うようになり、映画館を出てからも一寸用があるから」と誘われるままに後について行き、神社の集会所で犯された事件がありましたが、これらを見ると非行を犯す少年が悪いことは勿論ですが、それと同時に娘の無知と油断が誰にも感ぜられるのではないでしようか、ともあれ、これから夏にかけて衣、住生活が開放的になる時期には性犯罪が例年著しく増加しますので、思春期の少年を持つ家庭では、その生活態度等に常に細かい観察を怠らぬよう心掛け、自他共に傷つかぬように配慮しなければ自覚を促し、純潔の精神を高めるよう広く一般に警告して止みません　（浦和家庭裁判所）

第二十四回読書会

第二十四回読書会を次により開催いたしますから多数ご参会下さい、テキスト希望者は越谷図書館へ

期日＝八月廿四日（土午後四時

場所＝越谷小学校

対象＝木下順二作「夕鶴」

特別講演「文学作品の観賞について」＝武井講師

「夕鶴」と伝説＝山崎畔草

なお館外貸出中の図書で返本が相当におくれているものがあります、書名は館内に掲示してありますからお心当の方はご協力下さるようお願いします

＝新越館外貸出登録募集中＝

（住民票と認印をご持参下さい即日お貸します）

講演と座談会開かる

一般多数のご来会を

越谷町学生会（大学生男女十三人で組織する）では夏休中の行事として次の通り講演と座談会を開きます、一般多数のご来会を係では望んでおります（越谷町学生会）

△期日　八月十八日（日）午後七時

△場所　越谷小学校

△講師　中野好夫氏（評論家）

△題目　私達のまわりの問題

なお入場は無料です

身体障害者の厚生館で

第十二期生募集

厚生館では身体障害者の自立更生を目的として第十二期生を募集しております。科目は洋裁、洋服、謄写筆耕、時計修理の四部門にわかれており希望者は九月九日までに願書を提出することになつておりますから、くわしいことは身体障害者福祉司、または役場厚生課へお尋ね下さい。

電話機は静かに

話がすむといきなりガチャンと、電話機をかける人がありますが、相手に大変不愉快な思いをさせるばかりでなく、故障の原因にもなります、電話機は生きものです。大切に取り扱いましよう。

台風シーズン！

日本に上陸する台風は八月三四％、九月三〇％、十月一三％の割合を示しています、さあ災害に備えよう！

すみましたか？

引揚者の給付金申請

引揚者の給付金申請については前号であらましを申しのべておきましたが、まだその申請手続きをなされない海外引揚者のために次の日程で地区別に受付けることになりました、どうぞ該当者はもれなくこの際手続きをすませますようねがいます

引揚者給付金申請受付日割

八月廿六日　出羽、荻島

〃　廿七日　大袋、桜井

〃　廿八日　新方、増林

〃　廿九日　大相模、蒲生

〃　卅日　大沢、川柳

〃　卅一日　越ケ谷

◎右地区共午後一時から四時まで支所において受付けます、ただし越ケ谷地区は本庄役場でうけつけます

季節の話題

九月のうめくさ

最大降水量は九月

わが国の降水量は、世界各地のそれにくらべて多いほうであります、ヨーロッパ各国の二倍から三倍近くあります、民間放送のクイズ番組で、雨は何月にいちばん多いか、という問題がありました、梅雨期の六月ではなく、九月の降水量が最大であります

わが国は風水害国

日本は風水害国であります、昭和三十年の台風と大雨の被害は死亡、行方不明三百七十九人建物の全壊、半壊、流失二万一千町歩に及んでおります、これらの風水害、地震、火災などによつてこうむつた農林水産施設や建築物などのおもな被害額だけでも、昭和廿九年には八百億円（国民所得の一・三％）に達しましたが、それに、このなかにふくまれていない農作物や家財などの損失を加えると、この二三倍といわれるぼう大な富が失われこのため、国の一般会計昭和廿九年度決算でも、歳出総額の約九％にあたる四百七十三億が災害復旧費にあてられました

「災害、国を亡ぼす」といわれるように、災害による国民の経済的重圧は決して小さくありません（以上は総理府編「日本のすがた」より）

〃台風〃と呼ぶ起源

そこで台風ですが、いうまでもなくこれは、熱帯性（ぐ）風のうち、とくに極東に発生するものをいうわけで、フイリツピン群島とその東方の多島海で発生します、最も多く発生し勢を得るのは盛夏から初秋で、盛夏にむかうにしたがつて発生地も次第に東に移り、台湾や琉球を襲うようになります、台風の名称がありますが

ミス台風も何号に

この台風には、昔は名をつけずに何月何日の台風とよび、とくに大きいものは「室戸台風」などといつていました、ところが終戦後、廿一年の夏からアメリカ式の名を用いるようになり、北半球には女性の名を、南半球には男性の名をつけました、緯度一〇八度以西はABC順でAからRまで、以東はSからWまでが用いられていたわけであります、ここから「ミス台風名がやさしくて屋根が飛び」などという川柳もうまれました、しかし、日本が自主権を回復したのにともない、卅年からは西洋風の名前をやめ台風第何号ということに改められました

内職希望者はおりませんか

越谷授産所では玩具の内職斡旋をいたしております、原材料がたくさんありますから、希望者はどしどし指導員、または厚生課までお申しいで下さい（厚生課）

教育委員会だより

陸上競技会日程繰上げ

越谷町中学校青年団の陸上競技大会が八月十八日挙行する予定のところ、八月十七日（土）午前八時集合九時開始に変更になりました、会場は東中学校です

（町体育協会）

優勝旗寄贈

越ケ谷、明詩社書店から町中学校陸上競技大会に優勝旗を寄贈せられました

（越谷町教育委員会）

全国青少年代表者会議に

当町の山口さん活躍

全国青少年代表者会議は全国から多数の代表者が静岡県引佐町方広寺に集り、去る八日から三日間当町青年団から増林分団の山口卓子さんが埼玉県代表として出席、第三分科会「青少年と大人の考え方にひらきがないかもしあるとすれば青少年としてどのようにうづめていくか」に参加、いろい意見討論して青少年の歩むべき道に多大の収穫をおさめてこられました、山口さんは去月三日にも埼玉県青少年代表者会議に出席され、郷土青年のため活躍されました、ほんとうにご苦労でございました

銃砲刀剣類の登録について

銃砲刀剣類等所持取締令第二十条の規定による発見者届の取扱について、従来は都道府県の教育委員会を通じて、警察署に届け出る等の便宜の取扱が認められていましたが、今後はこの便宜措置をやめて令第二十条の規定どおり、発見の際はもよりの警察署（派出所、又は駐在所でも）に現品を持参して、直接届け出るようになりました、手続上のことは最寄の警察署でお尋ね下さい（越谷町教育委員会）

図画

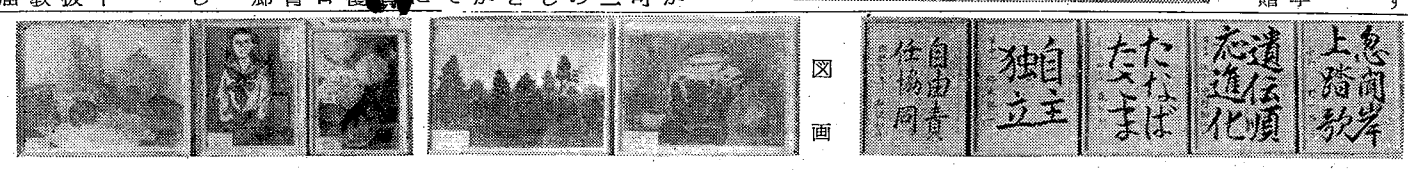

月例作品

書方

荻島中三年　野口昌子

蒲生中三年　中野初江

新方小四年　森田和江

大袋中一年　鈴木勝市

出羽小六年　松沢和寿

壺

新方小四年　高橋進

風景

大袋中二年　瀬尾誠

草花

出羽小六年　大野愛子

人物

蒲生中三年　遊間節子

壺と果物

荻中三年　関沢和子