越谷町広報
（定価一部 二円）
編集と発行
埼玉県南埼玉郡
越谷町役場
電話越谷42,517,519,522番

公明選挙
よく聞き・よく見て
よく選べ！
正しい選挙・明るい政治

衆議院議員総選挙

5月22日

最高裁国民審査も行わる

いよいよ来る二十二日は衆議院議員総選挙の投票日です、それに最高裁判所の裁判官国民審査の投票も同時に行われます、すでに衆議院議員立候補者はあの手、この手で選挙戦を展開し、有権者によびかけておりますが、あなたはもうこの人ならば私達の生活を真剣に守つてくれる人だと、よく見、よくきき、よく考えておきめになつておられることでしょう、さあ皆さん来る二十二日は棄権することなく清く正しい、悔いなき一票を投じましょう

清く正しい一票を！

投票は二十二日の午前七時から午後六時まで町内二十七日所の投票所で一斉に行われます、投票所においでの時は入場券をお忘れなくねがいます、いつも選挙ある度に、選挙人名簿に登録されていないために投票できない人がありますが、いまの法律では選挙人名簿に登録されているということが絶対の条件なのです、近く入場券や選挙公報が各戸に配布されますからよく読んで、りつぱな私達の代表を国政に送りましょう

投票の注意……投票所では、衆議院議員の投票用紙と、こんど同時に行われる最高裁判所の裁判官の国民審査の投票用紙とが渡されますが、この国民審査では、やめてもらいたいと思う裁判官があつた場合には、その名前の上に×印をつけることになつています、別にやめさせなくともよいという場合は何もしるさずにそのまま投票すればよいことになつています

五月十七日に

立会演説会開かる

来る十七日午後七時から越ケ谷小学校において各候補者の立会演説会が開かれます、多数の来聴を係では希望しております、

なお別掲に衆議院議員立候補者氏名と、国民審査に付される裁判官の氏名を掲示いたします

改選初の農業委員会総会

会長に大塚氏

代理に松永氏を互選

農民の代表機関である農業委員会の改選後初の総会は、去る十日午前十時から役場大会議室に開会されました、先づ町長が「越谷町は農村が六・七割をしめるところから農政については重要であるので、各委員今後のご活躍を期待する」とあいさつを行い、引続き仮議長となり議事に移りました、以下総会における主な事項を申し上げましょう（写真下は総会場、左上会長になつた大塚氏、会長代理になつた松永氏）

議事は最初に農業委員会々長と同代理者の互選について大塚会長が力強い再任のあいさつを行い、農地部会委員の定数は町条例で選挙による委員から十五名、一号委員（農協や共済の推薦）から三名、二号委員（町議会の推薦）から二名の計二十名と定められております

その選衡委員によつて選衡の結果、会長に大塚伴鹿、会長代理に松永悦蔵の両氏が決定したが、それにしたがつて互選の結果、別掲のとおり決定しました

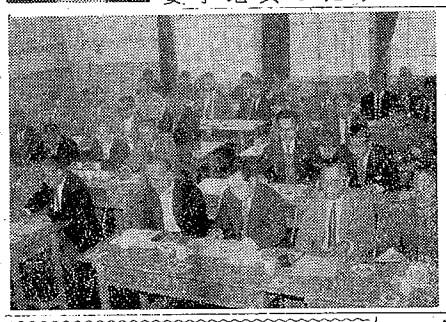

たと総会に報告され、報告通り全会一致をもつて決定しました

ついで大塚会長が力強い再任のあいさつを行い、農地部会委員互選の議事に移りました、農地部会委員の定数は町条例で選挙人名簿に登録されていないために投票できない人がありますが、いまの法律では選挙人名簿に登録されているということが絶対の条件なのです、近く入場券や選挙公報が各戸に配布されますからよく読んで、りつぱな私達の代表を国政に送りましょう

投票の注意……投票所では、衆議院議員の投票用紙と、こんど同時に行われる最高裁判所の裁判官の国民審査の投票用紙とが渡されますが、この国民審査では、やめてもらいたいと思う裁判官があつた場合には、その名前の上に×印をつけることになつています、別にやめさせなくともよいという場合は何もしるさずにそのまま投票すればよいことになつています

五月十七日に

立会演説会開かる

来る十七日午後七時から越ケ谷小学校において各候補者の立会演説会が開かれます、多数の来聴を係では希望しております、

なお別掲に衆議院議員立候補者氏名と、国民審査に付される裁判官の氏名を掲示いたします

新たに農業振興部会設置

本総会で特筆すべきことは、新に農業振興部会が設置されたことです、農業振興部会が新設されたことによつて、当町今後の農業振興諸計画が樹立されかつ推進されるわけで、いまからその活躍が期待されるところです

全会一致決定をみ、新に設置された農業振興部会の定数は、農地部会と同じく二十人とし（ただし一号委員二名、二号委員三名）町議会の議決をへるため、農業委員会として町長に申達することにきめました、よつて農業振興部会員は、町議会で定数条例の議決をまつて決められます

農地部会長に須賀氏
同代理に株竹氏再選

農地部会並びに同代理者選任についてはかりましたが、農地部会員互選の結果、会長に須賀定吉氏、同代理者に株竹誠一郎氏がそれぞれ再選されました、こうして十一件の議事がとどこりなく決定して、午後二時閉会しました

農地部会委員の顔ぶれ

◎印は部会長、○印は代理者（　）は地区名、敬称略

△選挙による委員＝十五名

野口正次、中野丑蔵（出羽）中島慶輔（荻島）深野淳一（桜井）木村安之助、岩瀬重雄（大袋）小林勝之助（新方）◎須賀定吉平野惣之助（増林）岡井良平（大沢）石垣祐次郎、中村貞一郎（相模）○株竹誠一郎、須賀長太郎（蒲生）大沢勝之助（川柳）

△一号委員（農協、共済推薦）三名松永悦蔵（荻島）森寅吉（桜井）浅子信次郎（新方）

△二号委員（議会推薦）二名藤井恒敬（相模）鈴木丑五郎（越）

国民審査に付される裁判官掲示

氏名	任命年月日
高橋潔	昭和卅二年一月三十日
垂水克己	昭和卅年五月廿六日
河村大助	昭和卅一年二月廿二日
奥野健一	昭和卅一年二月廿二日
下飯坂潤夫	昭和卅一年二月廿二日

衆議院議員第四区立候補者氏名（届出順）

党派	氏名
自由民主党	青木正
自由民主党	古島義英
日本社会党	板川正吾
自由民主党	遠藤柳作
自由民主党	山本勝市
無所属	佐瀬昌三
無所属	大沢弘
日本共産党	古末憲一
日本プジャード党	小川友三

三野宮橋のかけかえ工事

昭和33年度事業として，元荒川をはさんだ，荻島地区野島から大袋地区三野宮に通ずる三の宮橋のかけかえ工事は，先に121万円で落札決定をみた佐藤建設の手でいまその工事を急いでおります，この橋脚がコンクリートでありますが，橋体が木造なので腐朽はなはだしく橋脚一部改修の上，橋台をかけかえするもので，さらにいままで欄干なしの危険な橋であつたところから鉄欄干をつけることになり，当地区多年の懸案がここにむくいられることになりました（写真はその工事中の橋）

荻島地区でラジオの普及行事

この度NHK浦和放送局では一般受信者の慰安をかね「楽しい家庭はラジオから」＝みんなラジオをききましょう＝の標語のもとに、ラジオの普及運動を次のように荻島地区で実施することになりました、多数の参加を係では希望しております

△主催＝NHK放送局、後援＝越谷町

△開催期日、場所＝六月二日（月）荻島小学校及び公民館

△実施内容

(1)テレビジョンの受診公開
昼間テレビ学校放送番組を児童、生徒対象に聴視授業を予定し、一般には夕刻より公開します、なお、午後スポーツ中継が行われた場合は公開いたします

(2)映画演芸会
々場（小学校々庭）夜…雨天の場合は室内…演芸は音楽まん才を予定し映画は十六ミリで上映いたします

(3)ラジオ巡回相談又はラジオ共同修理場所（公民館）
ラジオが故障でお困りの方がありましたら遠慮なくご持参下さい、午前十時から午後四時までいろいろ相談いたします、又当会場には放送番組や写真を展示いたします（三日の予定）

…各地のニュース…

登戸婦人会が薬剤散布

登戸部落婦人会では、去る四月廿六日、六人一組で二班にわかれ、蚊と蠅のいない地区にしようと関根副会長指導のもとコンゾール散布を実施いたしました、さらに五月に入つては二回にわたり実施する意気ごみで、いま蚊と蠅の撲滅に部落あげて行いつつあります（浜野広報協力員より）

注意1秒．怪我1生！

5月11日から20までの10日間，全国的に春の交通安全運動が行われます，自動車の激増するにつれて交通事故も年々ふえる一方です，この交通事故もほとんどが注意次第でふせぐことのできるものです お互に「交通安全」に努力していただきたいものです

△…事故は無理から油断から

○…注意する人と車に事故はない

荻島婦人会で
農繁期の保存食講習

猫の手も借りたいほどの農繁期に、農家の台所をあづかつている主婦としては、食生活の改善から保存食を作つて過労を防ぐことが大切と、荻島婦人会で去る八日午後一時から保存食の作り方講習を実地に行いました講師に町の中島栄養士を迎え、だれにも簡単にできる保存食の作り方をみつちり勉強しました

（川島荻島婦人会長より）
母子福祉会で
貧困児童に贈物

「こどもの日」、「母の日」にちなむ行事として、越谷町未亡人福祉会では、このほど会員中で困つている家庭の児童を慰安しようと役員会で決議し、町内廿一世帯の児童、生徒に対して筆入れ及び学用品の温い贈物をしました

町民の広場

俳句

菜の花の川に散るなり鍬洗う
作業服浸せば汚る春の水
古利根に夕日流れ春惜しむ
増林　桝岡清司

童話　蛙の子

越ケ谷　会田甚太郎

道をはさんで畑一めんに
麦は穂がでる菜は花盛り
×
おや蛙の子がいるよ

道雄君と圭子ちやんが、夕方の野道を元気に歌つて帰つてくると、あぜ道の草の中に小さな一匹の子供蛙が、さみしそうに手をついていました。

それをみつけた道雄君と圭子ちやんが、おうちえつれて帰ろうかと思つて、二人はいろいろと相談をしました。

道雄君はお家へつれて帰つたら大切にして大きくしてやろうといいました。

圭子ちやんはつれて帰つて大切に可愛いがつてやるのもいいけれど、つれて帰つたらあとにのこつているお父さん蛙や、お母さん蛙がどんなに心配して、みつけるだろうと思つたり弟の蛙や妹の蛙たちも、きつとさびしくなるだろうと思うと、どうしてもつれて帰る気持にはなれませんでした。

そして道雄君にむかつて「道雄さんこの子供蛙をつれて帰ると蛙のお父さんやお母さんが大変心配するでしようね。だから早くこの蛙は田圃のお家へ帰るようにいつてあげましようよ」といいました。

道雄君は圭子ちやんの言うことは大変にいいことと思つて大賛成しました。

そして子供蛙に「田圃のお家へ早くお帰りもう夕方だよ」「お父さん蛙やお母さん蛙が心配するよ」と云いきかせてやりました。

すると子供蛙はピヨコンと、むきをかえました。

道雄君も圭子ちやんもニツコリ笑い合つて何だかうれしくなりました。そして二人は子供蛙と別れて夕方の野道をお家の方へいそぎました。

ねむる蟻々とぴたつひばり
吹くや春風たもともかろく

道雄君と圭子ちやんの歌が、元気に夕方の野道にきこえました。

☆安全地帯

（蚊とハエのいない生産活動、五月は発生期、一匹も見逃すまい）

「一ひきでも見のがすな」
「でも……」

火災の時は
電話五五九番の水道浄水場
電話四二番の町役場へ

とじて御保存下さい

当町の人口

四月一日現在で　四八、〇四八人

このほど統計係では、四月一日現在で当町の人口を調査しましたところ、男二三、七八一人、女二四、二六七人の計四八、〇四八人でありました、この人口は既報のとおり一月一日現在の人口四七、八九七人と比較しますと一五一人の増であり、したがつて月に約五〇人増加していることがわかります、下記に各地区別人口を紹介します

住民登録人口異動調査結果表（33.4.1現在）

	世帯数	総数	男	女
井戸	526	3,403	1,654	1,749
方	416	2,680	1,302	1,378
林	746	5,054	2,454	2,600
袋	651	4,138	2,060	2,078
島	542	3,468	1,748	1,720
羽	623	4,010	1,947	2,063
生	897	4,906	2,410	2,496
模	669	4,274	2,154	2,120
谷	1,832	8,719	4,362	4,357
沢	1,239	6,118	3,042	3,076
柳	201	1,278	648	630
計	8,342	48,048	23,781	24,267

桜井　新方　増林　大袋　荻島　出羽　蒲生　大相模　越谷　大沢　川柳

早植の田植はじまる

本町ではじめて早植栽培をはじめたのは、出羽越巻の島村さんで昭和29年に農林1号を1反歩試みたときからはじまります、それが現在では310町の栽培目標を示すまでに普及しました、このように普及した原因はパラチオン剤による螟虫防除が確立されたことと、災害及び秋落現象を回避することが、研究の結果証明され県で大々的に奨励した関係によるものでしょう、もちろんこれに呼応して早植栽培を実施した農民方々のご努力も手伝つて、3年間に驚く程の上昇を来したものと思います、折角計画された早期栽培でありますので、これが管理（特に病虫害防除の徹底）には最善のご努力をなさいまして予期以上の増収がはかれますようお祈りいたします、次に各地区でたてました栽培目標を紹介しましょう（単位町歩）

荻島50、出羽70、新方50、大袋40、桜井30、大沢10、大相模20、増林20、蒲生20、計 310

町民の声

私は子供の頃から選挙のあるたびに、大人達はどんな人を選んでおるのだろうかと思いました私もここに選挙権をもつことが出来たので、一応私の考えを申したいと思います、私達が選んだ委員（町会議員、農業委員）等が会議に出席した状況や、会議内容をおしらせねがいたいと思います、そうすればこの次の選挙には、出席状況や会議内容をみて私達が採点して公明な選挙が出来るのではないかと思います、出席していても発言しなくては何にもなりません、そういう人達に投票するのはいやです、そういう人達にかぎつて選挙戦になると「私は皆様の為に」とか買収や戸別訪問をしたりするのではないでしょうか、公明選挙を口ではいうものの、果してどの人を選んで良いのか、選挙演説となるとみんなどの人も同じようなことを言つております、増林前波（農）MK生＝三十才

答＝あなたの心構えは非常によいことで、それが公明選挙になるわけです、あなたの信ずる人を誰にも左右されず、悔いなき一票を投ずることが最も大切なことで、信ずるまでにはよくきき、よくみて、よく考えてこの人ならば私達の幸福のために活躍してくれるという人を選ぶべきでしょう、これから先の選挙に参考になるから町議、農委の出席状況と会議内容を広報紙上に掲載してほしいとのことですが、いずれも重要な機関でありますので、広報紙上には開催の都度お知らせいたしておりますが、出席状況個人別の状況はスペースの関係で困難でありまた出席は毎会ほとんど全員出席して町建設の重要案件を慎重に審議しております、開会中のおり是非一度傍聴されて実地に見聞してはどうかと思います、投票した後もその人がどのように活躍するか、よく見守つていくべきです、来る二十二日の衆院選挙も、あなたの政治に対する考え方を、はつきり国政の上に反映する絶好のチャンスですどうか棄権することなく、清く正しい一票を

＝広報係＝

町税はこのように支出

四月分の一般合計

款　三三年度合計　三三年度合計

議会費　三五、一三九　六五、〇〇〇
役場費　一、一三六、二三三　三、二三〇、二二四
消防費　六三九、五四七　七、八五四
土木費　二、三九七、四六〇　二、一六三、八〇五
教育費　一、九九二、九七九　三、七七一、七四四
社会及労働施設費　三一五、九一〇　九〇、六二四
保健衛生費　六〇〇、一二三　五六四、四四六
産業経済費　七九三、六三六　九九九、二四五
財産費　一九、八四〇　四、八六一
統計調査費　五、七九〇　四〇〇
選挙費　二六、六五五　二三三、〇三七
公債費　〇　四八、九九八
諸支出金　一、〇六〇、三四一　二、六六八、八二七
合計　八、九〇三、六〇一　一四、一三九、〇三五

水道教室（1）

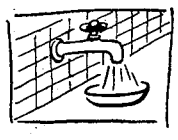

まちにまつた越谷町の水道が、いよいよ皆様方のご家庭に給水できるところまでに工事が進んでまいりました、すでに皆様方のご家庭に水道栓が取りつけられつつありますので、いまのうちから水道の使い方と注意点、料金の算定、納付その他について、号をおつて申し上げ永久にこの水道を親しんでいただきたいと思います

蛇口はかたくしめないで水が止る程度に

まず水道の水をつかうには水栓（蛇口）をひねらねばなりません、その水栓の取扱いも簡単のようでなかなかむずかしいものです、水栓をあけるときはよいのですが、しめるとき余りかたくしめないで水が止る程度にすることが大切です、かたくしめると栓の中にある皮が早くちびれて永もちしなくなり、漏水の原因ともなります、漏水すると必要以外の水を捨てる無駄なことになりますから、このときは十分水栓は大切に取扱うようおねがいします

断水の場合は水栓しめる途中の管から枝を出すと罰則

ただいま市街地内で通路内への本管の布設をしておりますのでその連絡のために時々断水をすることでありましようが、大体中が真空になるものです、その際に管の中へ空気が入つて今度水の出るときに白い泡を含んだ水がでてきたり、水がにごることもあります、それでこの空気を入れないように断水したら必ず水栓はしめて下さい、水が出るのを待つために栓を開けておくことは禁もつです、もちろん断水は三十分という永い時間はなく、予めわかつておるときの断水はビラ、メガホン等で皆様にお伝えいたします、次に注意していただきたいことは洗たくをするときなど、たらいへ水栓からホースなどをつけて水を出しつぱなしにすることは絶対してはなりません、それは前言のとおり不時の断水の時に、たらいの水が逆に水道管の中へ流入することがあつて思わぬ事件をおこすことがあるからです、さらに自分の家の水栓または途中の管から勝手に枝をだして、水を自分のためまたは他人に水を送ることはできません、もしこの行為があつたときは罰則を適用されますからご承知下さい、それから量水器（メートル）の上とか、附近はいつも清潔にしてものをおかないようにいたしましよう＝以下次号＝

あの手この手の使い方に注意！

早く水道課か指定工事店へ連絡をねがいます、普通皮を取りかえるだけの費用は二、三十円ですが、もし皮だけでなく栓でも取りかえることになりますと、二百六、七十円かかりますから、五月末日頃本管布設工事が完成すれば断水はまずないと考えられます、大体水道は相当の圧力がありますが、不時の停電、落雷等で数分断水をすることがあります、この場合には逆に管の

いま見どえろ　天然記念物の藤

越谷町の天然記念物の藤は、いまみどころ、今年はいままでの管理がよかつたとみえて、生々とした見事な花房は連日おとずれる観光客をよろこばせています

農業教室

農繁期における主婦のお骨折りは大変なものです、お台所やら農作業と寸時もない忙しさ、まして食生活を改善して農繁期の過労を幾分でも防ごうと、栄養の点にご苦労なされるのも容易でないと思います、そこでいまのうちからだれにもできる、栄養価のある保存食を作つておくことは大切ではないかと思います、保存食を作つておけば忙しい農繁期など非常に便利です、次に私がおすすめしたい保存食の作り方を二、三紹介してみましようしかし申し上げておきたいことは保存食にはビタミンCが全然ありませんから、新しい野菜とともに召し上るようにつとめていただきたいことです、

農繁期にそなえ　作っておきたい保存食

▽**鯨の角煮**

材料　鯨肉＝百匁、葱＝一本、生姜、しよう油＝大さじ五杯、砂糖＝大さじ二杯

作り方(1)鯨（くじら）は一口大に切り油でいためる　(2)しよう油と砂糖、生姜（しようが）の細切り、水一合を合せに火かけ鯨を入れ、汁気がなくなるまでからりと煮る

▽**鶏肉のカレー佃煮**

材料　鶏肉＝百匁、生姜＝一かけ、ごぼう＝一本、カレー粉＝小さじ二杯、しよう油二勺、酒二勺、砂糖＝少々

作り方(1)鶏肉は一口大に切り生姜はみじん切りにする(2)ごぼうはささがきし、水に放ちあくをぬく(3)(1)と(2)とカレー粉以外の調味料を入れて火にかけ煮立つたらカレー粉をふり込み、さらに炒りつけながらからりと煮上げる

▽**即席福神漬**

材料　切干大根＝丼一杯、生姜＝一かけ、昆布＝一〇センチ、しよう油＝八勺、砂糖＝二〇匁、酢＝二勺

作り方(1)切干大根はさつと水洗いし水気を充分とる(2)昆布と生姜は線切りにする(3)調味料を一緒に煮立て、さめてから(1)(2)の材料を混ぜ合す

＝町の中島栄養士＝

政治と選挙

政治は私たちの身のまわりにあります。台所にも、道路にも、職場にも、毎日の生活が政治を離れては考えられません。日常の生活をより楽しくあかるく、生きがいのあるものにするために、あなたの清き一票を、悔いなく…

政治とは

人間の社会が発展するのにともなつて、その集団の中の政治もいろいろな形で発展してきました。政治という働きが、もつとも完全な形で行われるところは、国家です。政治ということばをごくかんたんに定義すると「共同生活の向上のためにする団体意思の構成及びその運用に関する一切の行動」といえると思います。もつとかんたんにいうと「みんなが秩序正しく、平和で、幸福な生活ができるようにする仕事」といつてもよいでしよう。

政治は人類の共同生活の向上を目的としています。そしてそのための手段として、その社会を運営してゆくために社会内の一人一人の意見のほかに、その人々が従わなければならない団体の意見というものもきめられます。たとえば国の法律や予算などがそれです、このような団体の意思をつくりあげるまでの、いろいろな行動もまた政治といえます。ですから国会議員を選挙して、国の意思をつくりあげることに参加させるというしごと、つまり選挙も政治の中の大切な一部分です。

生活の中の政治

私達の生活はすべてみな政治と結びついています。毎日の衣、食、住から、生命の安全、財産の保護、河川改修や消防施設の強化、健康保険その他の社会保障制度、教育、農業、商工業対策などまで、一見たいした関係のなさそうなことがらも、政治と直結しているのです。

政治への自覚

それほど関係の深い政治に私達はどれほど深い関心と自覚を持つているでしよう。

具体的にあらわれる政治の部面については、不平や不満を鳴らす人々も、それらをきめる人を選ぶ選挙のとき、常に十分な思慮と良心に恥じない行動をとつてきたとばかりはいいきれません。

それは、いともむぞうさに棄権してしまつたり、お金で買収されたりして、自分とは全く縁のないもののような態度をとる人の多いことからも想像できます。

民主主義と選挙

民主主義は下から上へもりあがるところにその権威があります、おおぜいの国民の意思にもとずいて、国民の利益のために作られた法律は国民生活を規制すると同時に代表者の行う政治そのものを規制します。

独裁者が勝手に作つた法律をおしつけるのとは根本的にちがつて自分から承認した政治に、納得のうえ従うということになります。これが民主主義政治の姿です。

そこで、当然その代表者を選ぶ選挙が重大な意義をもつてきます、よくその人物や党を研究することもなくただ人に頼まれたからとか知りあいだとか、いわゆる義理や人情ばかりで投票してしまつて、その人達が集つて行われる政治が好ましくないといつたところで、そもそも選挙するその態度自体に原因があるといえます。つまりそういう代議士を選んだ私達有権者にも大きな責任があるというわけです。私達のこの国を、もつとも住みよい社会に築きあげるためには、その政治を大幅に委任する代議士には、りつぱな識見と、誠意と情熱を持つた人を選ばなければなりません。その機会がこんどの衆議院議員の総選挙です。

五月二十二日の投票日には、ご都合おくりあわせ、ぜひ投票所へおでかけ下さい。

「赤い羽根」の標語募集

主題…国民たすけあいの思想と社会福祉事業に対する関心を高揚し、積極的に協力しようとする意欲を平明に表現した標語とする

用紙…官制ハガキ一枚一篇（住所、氏名、年令、職業を記入）送り先…中央共同募金会（東京都渋谷局区内）

締切…五月三十一日（当日到着分まで）