広報こしがや
（定価一部　二円）
編集と発行
埼玉県
越谷市役所
電話越谷42，517，519，522番

# 有権者の審判下る

## 県議選　投票率は75・92％

越谷市から縣会議員一人を選ぶ縣議会議員の投票は、去る廿三日午前七時から午後六時まで市内二十七カ所の投票所で一斉に行はれました。投票開始時刻頃にはおりからの大雨に見舞われ出足がにぶく午前中の投票りつは三〇％余の低調ぶり、午後になつて天候が回復し、絶好の選挙日和となり、出足はすこぶる好調で投票終了時間の午後六時には前回を上回る七五・九二％の投票りつをしめしました。なお各投票所の投票成績は別掲のとおりでした。

## 開票の結果

### 山口芳文氏当選

越谷市有権者の投票した一万九千五百六十二票をおきめた投票箱二十七箇は、警察官立合いの上厳重して一夜をあかし、いよいよ去る二十四日午前七時から選挙管理委員、開票立合人の厳密な点検のうちに、市役所職員の開票事務が開始されました。一万九千余票の投票用紙は順序よく厳格適正に候補者毎に整理され、それがさらに次から次へと五〇票にとじられた束がつみ重ねられてゆきました。開票速報は三十分おきに行われ、その数字を眞剣にみまもる参観人の表情も一喜一憂でありましたが、午前十一時四十分にはとどこうりなく開票が終了一万九千余人による審判がここにきまりました。開票の結果山口芳文氏が当選と決定しましたが、各候補者の得票数は次の通りでありました。（敬称略）

| 党派 | 氏名 | 得票数 |
|---|---|---|
| 無所属 | 山口　芳文 | 一二、三九二票 |
| 自民党 | 荒井政太郎 | 六、九三四〃 |
| 無効 | | 二三六〃 |
| 計 | | 一九、五六二〃 |

### 各投票所の投票りつ

| 地区 | 投票区 | 選挙当日の有権者 男 | 女 | 計 | 投票した者 男 | 女 | 計 | 投票率％ |
|---|---|---|---|---|---|---|---|---|
| 桜井 | 第1 | 341 | 389 | 730 | 281 | 278 | 559 | 76.57 |
| 〃 | 第2 | 267 | 294 | 561 | 199 | 168 | 367 | 65.41 |
| 〃 | 第3 | 203 | 271 | 474 | 170 | 143 | 313 | 66.03 |
| 新方 | 第4 | 446 | 440 | 886 | 350 | 364 | 714 | 80.58 |
| 〃 | 第5 | 250 | 276 | 526 | 209 | 229 | 438 | 83.26 |
| 増林 | 第6 | 568 | 573 | 1,141 | 421 | 377 | 798 | 69.93 |
| 〃 | 第7 | 420 | 406 | 826 | 325 | 297 | 622 | 75.30 |
| 〃 | 第8 | 309 | 324 | 633 | 249 | 220 | 469 | 74.09 |
| 大袋 | 第9 | 502 | 519 | 1,021 | 371 | 369 | 740 | 72.47 |
| 〃 | 第10 | 296 | 319 | 615 | 213 | 183 | 396 | 64.39 |
| 〃 | 第11 | 261 | 264 | 525 | 209 | 218 | 427 | 81.33 |
| 荻島 | 第12 | 328 | 335 | 663 | 273 | 258 | 531 | 80.09 |
| 〃 | 第13 | 258 | 266 | 524 | 219 | 213 | 432 | 82.44 |
| 〃 | 第14 | 322 | 323 | 645 | 276 | 252 | 528 | 81.86 |
| 出羽 | 第15 | 539 | 584 | 1,123 | 427 | 431 | 858 | 76.40 |
| 蒲生 | 第16 | 486 | 536 | 1,022 | 395 | 318 | 713 | 69.79 |
| 〃 | 第17 | 701 | 768 | 1,469 | 556 | 623 | 1,179 | 80.25 |
| 〃 | 第18 | 345 | 357 | 702 | 260 | 285 | 545 | 77.63 |
| 大相模 | 第19 | 314 | 340 | 654 | 251 | 274 | 525 | 80.27 |
| 〃 | 第20 | 442 | 456 | 898 | 356 | 361 | 717 | 79.84 |
| 〃 | 第21 | 372 | 386 | 758 | 305 | 289 | 594 | 78.36 |
| 〃 | 第22 | 297 | 312 | 609 | 230 | 203 | 433 | 71.10 |
| 越ケ谷 | 第23 | 1,220 | 1,327 | 2,547 | 985 | 962 | 1,947 | 76.44 |
| 〃 | 第24 | 1,054 | 1,163 | 2,217 | 842 | 928 | 1,770 | 79.83 |
| 大沢 | 第25 | 888 | 980 | 1,868 | 666 | 690 | 1,356 | 72.59 |
| 〃 | 第26 | 713 | 737 | 1,450 | 510 | 512 | 1,022 | 70.48 |
| 川柳 | 第27 | 345 | 334 | 679 | 290 | 279 | 569 | 83.79 |
| 合計 | | 12,487 | 13,279 | 25,766 | 9,838 | 9,724 | 19,562 | 75.92 |

24日の開票風景……山とつまれた投票用紙，これを整理するは市役所職員

### 選挙終つても責任は終らない

民主的に私たちの生活をより安定させ、より向上させるために行われた選挙の結果、私たちは私たちの代表を選びだしました。「あとは代表者がうまくやつてくれるだろう」と考えてそれなりにしてしまう人があつたら、それは大きな見当ちがいというのです。私たちの責任において選びだした人がこれからどのような働きを私たちのために続けてくれるか、しつかりと任期中の代表者を見守る必要があります。そうしてこそ自分で選び、自分で投じた尊い一票に責任をもつことになります。ごまかされてはいけません。だまされてはいけません。選挙は終りました。私たちは私たちの責任をここで改めて認識しようではありませんか。

## 新農村建設に

### 当市第二地域を指定

当市が町の当時、昭和三十一年に新農村建設特別助成地域として、第一地域（荻島、大袋）が指定され、二年度にわたつて農事放送施設など八種の事業が行われましたが、こんどは第二地域（越ケ谷、大沢、新方、櫻井、増林）が縣農山漁村振興審議会において去る二十日指定されました。この新しい村づくりの事業はもちろん地域内農民の自主的な総意が結集されて農業経営の安定と農民の生活水準を向上するように具体的計画をたて推進されるわけです。当市といたしましても農林省の指示にもとづいて着々準備を進め、去月十六日には第二地域農村振興協議会を設置して、新しい村づくりの振興計画を農民の総意にもとづいて樹立することとなりました。なお特別助成地域に対しては、農村振興計画事業実施促進のため、政府から一千万円を限度として助成されることになつています。

## 四三人の委員で

### 農村振興対策協議会発足

第二地域に指定されるに及び、新しい村づくりの総合的な振興計画を樹立するために、農民の総意を結集する上の推進母体として第二地域農村振興協議会が生れました。この協議会は四十三人の委員で組織され、新農村建設の趣旨徹底をはじめ、その基礎調査や資料の整備、そして農民の総意をおりこんだ計画の樹立などの事業が行われます。新農村建設計画のなかには農事放送施設、暗渠排水、畑地灌漑、共同出荷所、食鶏共同出荷所等々の事業が予定されていますが、今後農民の意向を十分とり入れて具体的樹立がこの協議会によつてなされてゆくわけです。それでは発足をみた第二地域農村振興協議会の役員及び委員を次にお知らせいたします。

（敬称略、順不同）

▽会長　大塚伴鹿
▽副会長　大野義雄、須賀定吉、岡井良本
▽監事　浅子信次郎、横田正男、井上竹松
▽委員　竹内正雄、中村軍次、斎藤龜之助、一柳忠義、鈴木芽五郎、田熊秀吉、白鳥源次郎、島田晴雄、石井新一、名倉三雄、島根武雄、粟谷菊太郎、岡安忠藏、上原爵之助、伊藤演惠、石田幸道、深野進、平野馨久雄、小林喜和子、鈴木政子、中村初子、岡井栄吉、島田龜正、森茂之、森泉忠良、森田三之助、小島春之進、小早川海治、神田貞治郎、小林勝之助、粟谷金藏、永野保治、大置玄藏、平信夫、須賀孝寿次、島田藤三郎

（以上四十三名）

### 職員募集

市では邦文タイピストを次のとおり募集しておりますから希望者は履歴書持参の上企画係へお問合せ下さい。

○…タイプに相当自信のある女子の方　一名

## 新市建設事業の流橋完成

大相模西方地区4号国道から吉川縣道にぬける新幹線道路が，土地改良事業によつて新設されるに及び，新市建設事業として計画された葛西用水にかかる流橋かけかえ工事は去る20日完成しました。この橋が完成するによつて蒲生地区との連けいがはかられ重要産業道路として住民の利便が得られることになります。この橋の規模は長さ15メートル，巾5・5メートルのコンクリート橋で，工費97万円を投じて，本年度土木工事第1号の完成をみたわけです。（写真は完成した流橋）

## 中央中学校の工事入札は

### 一千三百九十八万円で落札

去る四月一日から越ケ谷中、大沢これを検討した結果、随意契約を中を統合して新しく中央中学校が設置され発足をみましたが、とりあえず教室の関係で生徒は旧大沢越ケ谷両中校舎を現在あてております。そこで一カ所に生徒を吸収する関係上昭和三十四年度当初予算に二階建鉄骨造十教室校舎建設費用を計上し旧越ケ谷中学校内に増築することになりました。この中央中学校建設工事は以上の理由からいそがれておるので去る四月二十一日には早くも別掲業者が参加して入札が行われました。午後二時十五分には各業者に対し先に現場説明を行つた資料にもとづいて第一回の入札に移りましたが決らず、第二回目を実施しても予定価格一千四百万円を超え落札者がなく、ついに第二回目の最低入札者下村組から見積書をちようして行う事となつて下村組に一千三百九十八万円で落札決定しました。入札会の終了したのは午後二時五十五分でした。したがつて下村組による中央中学校増築工事は去る三十日に地鎮祭を行い五月早々着工され九月中には完成の予定となつております。新にたてられる中央中学校の規模は、二階鉄骨造十教室二〇二三、五坪方米、木造本家建五一、八四坪方米、渡り廊下鉄骨造三、九〇六坪方米の計二、二四、四坪方米です。

| 入札参加業者 | 住所 | 会社名 |
|---|---|---|
| 東京都千代田区九段 | | 中野組 |
| 〃 | 江東区深川常盤町 | 下村組 |
| 〃 | 千代田区 | 新工業所 |
| 〃 | 江東区深川 | 丸石工業 |
| 港区赤坂 | | 大木建設 |

### 埼玉県で飼犬管理条例を制定

ほとんどの都道府縣で條例を制定して飼犬の取締りをいたしておりますが埼玉縣にはこの條例がなく、何かときさわりがありましたので四月一日から飼犬管理條例を制定して飼犬の取締りを行うことになりました。それでは飼犬者に必要なところだけ抜すいしてみましょう。

（一）飼犬が人畜に危害を加えないようにけい留し、口輪をかけるなどにより管理すること。

（二）飼犬に学校、公園その他の公共施設及び他人の農作物をよごし、又はあらさないこと。

（三）他人の見やすい箇所に表示をしておくこと。

（四）飼犬を捨てないこと。

（五）他人にでえがたい迷惑をおよぼす程度以上の数の犬を飼養しないこと。

（六）飼犬が人をかんだ時は、ただちに飼犬を獣医師に検診させ、知事に届出なければならない。（市町村経由）

○…罰則（1）から（5）までの事項にしたがわなかつた者は一万円以下の罰金（6）の規定に違反した者は拘留、または科料。

### 昼間の街灯は消しましよう

埼玉縣には約二万九千本の街路灯がありますが、最近この街灯がひるまでもついているのをよく見かけます。かりにこの二万九千本中半分がひるまついておりますと一年間には約七万軒のご家庭で一カ月使える量になり、これだけの電氣を作るには石炭が四〜積トラックで二八〇台いることになり、大切なエネルギー資源をこれだけ無駄にしてしまうわけです。どうぞ「ひるまの街灯を消しましよう」の運動にご協力願います。スイッチのこわれているものは器具を実費でお取替いたしますから最寄りの東京電力へお申しつけ下さい。

### 青年団長に江口君

昭和三十三年度、市制施行後初の市青年團総会が去る二十六日午前十時半から大沢小学校に若人三百余名の出席と來賓多数を迎えて開催されました。総会には過去一年間歩みきたつた團活動の報告や決算、昭和三十四年度の事業計画、予算等が活発に慎重審議され決定したあと、役員選出に移り次の役員が全会一致決定されました。新團長に選ばれた江口一郎君は就任のあいさつで今後の團運営の抱負を力強くのべ、退任をおしまれて立つた永野前團長もあいさつされて、市青年團総会は活氣が終始みなぎるうちに午後三時散会しました。

▽團長江口一郎（越ケ谷）
▽副團長坂田好朗（大沢）関根本八（大相模）山口裕司（大袋）秋山君枝（蒲生）
▽総務部長植竹安雄（大相模）企画部長貴田陽一（越ケ谷）文化部長永野繁朗（大沢）調査部長隆摩良夫（越ケ谷）会計部長石山美代子（大沢）広報部長黒田重晴（大袋）体育部長山崎浩次（越ケ谷）産業部長大熊竹夫（荻島）社会厚生部長中野朝成（蒲生）家政部長山田敏子（出羽）

### 配給所変更希望者は十五日迄に市役所へ

消費者の方で配給所の登録変更をしたい方は、五月一日から十五日までの間に、ご自身で購入通帳及び印かんをご持参の上、市役所配給係（窓口一番）におでかけになつて、その旨をお申し出で下さい。

### 狂犬病の予防注射と登録

春季の狂犬病予防注射は第一回目をすまし第二回目を次の日割で実施いたします。生後九十日以上の犬は全部受けるようにお願いします。また第一回目に都合悪く注射をうけない方は第二回目の期日にうけて下さい。なお当日は三十四年度の鑑札の交付もいたします。費用は鑑札代三百円、注射料代百三十円、表示代十円の計四百四十円です。

| 期日 | 場所 |
|---|---|
| 5・11 午前9〜11 | 出羽支所 |
| 〃12 | 荻島支所 |
| 〃13 | 川柳出張所 |
| 〃14 | 大沢支所 |
| 〃15 | 大袋支所 |
| 〃16 | 市役所 |
| 〃 | 櫻井支所 |
| 〃 | 増林小学校 |
| 〃 | 大相模支所 |
| 〃 | 新方支所 |
| 午後1〜3 | 蒲生支所 |

### 乳児の健康相談

五月六日〜十一日

市では乳児の健康を守ろうと次の日割で市保健婦による健康相談を実施いたします。かわいい乳児のために進んでご相談下さい。対象乳児は昭和三十三年五月一日から昭和三十四年現在までに生れた乳児です。この乳児以外の幼児についてもご遠慮なくご相談を。

| 期日 | 地区 | 場所 |
|---|---|---|
| 五・六 | 蒲生 | 公民館 |
| 〃七 | 出羽 | 〃 |
| 〃八 | 大相模 | 〃 |
| 〃九 | 増林 | 〃 |
| 〃十一 | 川柳 | 成就院 |
| 〃十二 | 荻島 | 公民館 |
| 〃十三 | 大袋 | 〃 |
| 〃十四 | 櫻井 | 支所 |
| 〃十五 | 新方 | 〃 |
| 〃十六 | 大沢 | 小学校 |
| 〃十八 | 越ケ谷 | 〃 |

## 5月1日から1カ月間

### 日赤募金運動はじまる

ことしも五月一日から一カ月間日赤募金運動（白い羽根募金）がはじまりました。この運動は不幸な人々に喜びを與えるためにみんなが幸福をつくりあうこころの助け合いです。こで例年になつて次のように各地区へ目標として割当いたしましたので、ご協力ご理解をおねがいいたします。近く各ご家庭に協力さん委員さんが勧募にお伺いしますからそのせつはよろしくおねがいいたします。

昭和34年度日赤募金割当表

| 地区名 | 総世帯数 | 目標世帯数 | 被保護世帯 | 差引世帯数 | 目標金額 |
|---|---|---|---|---|---|
| 越ケ谷 | 1,890 | 1,840 | 33 | 1,807 | 84,929 |
| 大沢 | 1,283 | 1,249 | 22 | 1,227 | 57,669 |
| 桜井 | 528 | 514 | 7 | 507 | 23,829 |
| 大袋 | 680 | 662 | 15 | 647 | 30,409 |
| 荻島 | 542 | 528 | 15 | 513 | 24,111 |
| 出羽 | 636 | 619 | 13 | 606 | 28,482 |
| 蒲生 | 933 | 908 | 20 | 888 | 41,736 |
| 川柳 | 201 | 196 | 4 | 192 | 9,024 |
| 大相模 | 671 | 653 | 17 | 636 | 29,892 |
| 増林 | 745 | 725 | 15 | 710 | 33,370 |
| 新方 | 420 | 409 | 6 | 403 | 18,941 |
| 計 | 8,529 | 8,303 | 167 | 8,136 | 382,392 |

# 市民の声

## 公衆電話を備えてほしい

市民を代表しおねがいします。荻島、大袋地区には各家庭に有線放送が入って何かと便利ですが、他地区にないので残念に思います。火事、交通事故または急病人ができても自轉車で走ってゆかねばなりません。警察、市役所、病院などにゆくのに十五分もかかります。そこで有線放送のある区域は別として全部落に一台づつ公衆電話を備えたらどうかと思います。そうすれば大事も最少限度になるのではないかと思いますので一日も早くお願いします。（越谷市一市民）

**桜井地区は有線放送公衆電話は陳情中**

**答** 櫻井地区は新農村建設特別助成事業として有線放送を計画する予定となっております。公衆電話については関係局長さんのご協力ですでに平方、麦塚、大間野の各地区にそれぞれ設置ずみです。本年度は千疋、越巻、花田等に設置方陳情中です。（市長）

**五月三日は憲法記念日**
**五月五日は子供の日**
あの子も　みんなの子……
この子も

# 衛生都市へと進む下水道工事

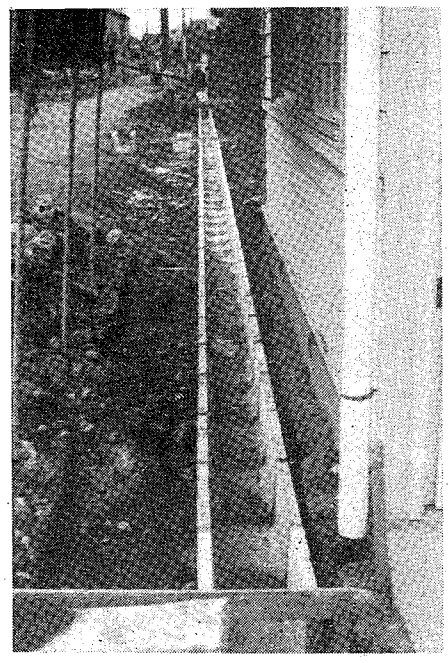
市役所前通り下水工事のU字溝敷設

上水道の完成と相まつて下水道の完備は近代都市を作る上にかくことのできない條件の一つです。明るい住みよい近代都市にわが郷土を作りあげてゆくには、市民皆さんの協力により、將來の発展的諸事業をおりこんだ新市建設計画にそうて進めなければならないことはいうまでもありません。当市においては近く都市計画の基本が完成、この計画にはいろいろの都市発展の事業がおりこまれており、自然増は一・五人づつふえている計算になります。又一日平均人口の移動は、轉入四人、轉出三・五人であり計七・五人づつの人口が毎日移動しておることになります。

**住民登録人口結果表**（昭和34年4月1日現在）

| 地区別 | 世帯数 | 人口 総数 | 男 | 女 | 面積（平方粁） | 人口密度（平方粁当り） |
|---|---|---|---|---|---|---|
| 桜井 | 528 | 3,418 | 1,656 | 1,762 | 5.47 | 624 |
| 新方 | 420 | 2,719 | 1,315 | 1,404 | 5.37 | 506 |
| 増林 | 745 | 5,056 | 2,467 | 2,589 | 8.55 | 591 |
| 大袋 | 680 | 4,221 | 2,098 | 2,123 | 7.06 | 597 |
| 荻島 | 542 | 3,455 | 1,742 | 1,713 | 7.15 | 483 |
| 出羽 | 636 | 4,075 | 1,975 | 2,100 | 7.15 | 569 |
| 蒲生 | 933 | 5,094 | 2,503 | 2,591 | 4.47 | 1,139 |
| 大相模 | 671 | 4,288 | 2,151 | 2,137 | 8.05 | 532 |
| 越ケ谷 | 1,890 | 8,909 | 4,463 | 4,446 | 2.38 | 3,743 |
| 大沢 | 1,283 | 6,286 | 3,137 | 3,149 | 2.29 | 2,744 |
| 川柳 | 201 | 1,279 | 647 | 632 | 2.45 | 522 |
| 合計 | 8,529 | 48,800 | 24,154 | 24,646 | 60.39 | 808 |

**昭和33年度における自然及び社会移動**（全増加人口752人）

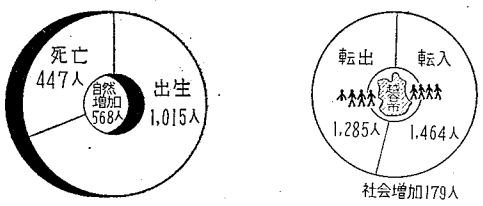


**都道府県別転出転入表**

| 轉出別 | | 轉入 | |
|---|---|---|---|
| 東京都へ | 661人 | 東京都から | 590人 |
| 埼玉縣〃 | 425 | 埼玉縣〃 | 427 |
| | | （越谷市外他市町村から） | |
| | | 群馬縣〃 | 61 |
| 千葉縣〃 | 44 | 千葉縣〃 | 54 |
| 神奈川縣〃 | 35 | 宮城縣〃 | 52 |
| 茨城縣〃 | 18 | 茨城縣〃 | 30 |
| 栃木縣〃 | 13 | 栃木縣〃 | 28 |
| 群馬縣〃 | 12 | 福島縣〃 | 23 |
| 富山縣〃 | 10 | 新潟縣〃 | 15 |
| 宮城縣〃 | 9 | 北海道〃 | 14 |
| 新潟縣〃 | 7 | その他の縣 | 170 |
| その他の縣 | 51 | | |

1，1年間の増加人口は752人
2，イ自然増加　568人
　ロ社会増加　179人
　　その他増　5人
　　（登録もれ）
イ 1日平均出生2.7人，死亡は1.2人，自然増加は1.5人
ロ 1日平均人口は轉入4人，轉出3.5人，計7.5人づつ，毎日人口が移動いる

## …当市人口の動き…
# 1年間に752人増

越谷市の人口が四月一日現在で四万八千八百人をかぞえました。この人口は昭和三十三年四月一日現在の人口と比較すれば七五二人増加している結果になります。つまり一年間にそれだけふえていることになるわけです。その増加人口の動きをみてみますと別掲のとおり自然増において五六八人（出生、死亡の比較）社会増一七九人（轉出、轉入の比較）その他の増五人（登録もれ）となっております。これを一日平均人口にすると一・五人づつふえている計算になります。又一日平均人口の移動は、轉入四人、轉出三・五人であり計七・五人づつの人口が毎日移動しておることになります。

# 農事相談

**問** ビニールトンネルの換気を怠るとどんな障害が生ずるでしょうか。（一農民）

**答** トンネルやハウス栽培では早期收穫を多くするため密植ぎみになりがちであるうえに、換気を怠ると通風が悪く高温多湿となり露地では見えない病氣が激しく発生します。トマトの葉カビ病、キュウリの蔓の周辺から枯れる蔓枯病、果実の先端にネズミ色のカビがつくボトチリスや菌核病等がそれであります。またトマトの場合、日中の高温がとくに着果に悪い影響を及ぼすので換気には十分注意を必要です。また畸形果の発生も多くなりホルモンの濃度の高い場合には更に多くなります。キュウリの場合も換気不良ではやはり畸形果が著しく多くなります。最も高温性作物であるナスの場合も、高温にすると生育はよくなるが、一一三番果に畸形果が多くなり、いわゆる石ナスで落果もしないが肥大もしなく小さな固いナスとなり、このため收穫期はかえって遅くなりますので、御注意を願います。換気を怠るとどんな障害を生じるかとは心配する前に、まず換気を上手きたいと思います。

**問** 保温折衷苗代の病虫害防除についてお尋ねいたします。（一農民）

**答** 保温折衷苗代の病虫害防除で注意をする事は苗代におけるヒストビウンガやツマグロヨコバイの発生による縮葉枯病、萎縮病の防除であります。この病氣は苗代期に前記ウンガの被害を受け病病徴は七月以降に出てまいりますが、一たん病徴が出てからでは薬剤散布の効果がなく全然ありませんので、苗代末期すなわち田植の七日前頃、銅水銀剤を加用したホリドール乳剤二、〇〇〇倍液拵当（三・三平方㍍）二合（〇・三六立）散布して下さい。特に周囲の畦畔と根が深く伸びて苗が取りにくくなりますので、耕起は浅くすること、また肥料は代かき後床面ならし前に浅く施用するのがよい。なお代かきはあまり丁寧に行わない方がよい。そのためには代かき前に砕土を充分行うこと、苗代全期を通じてあまり土面がしまると取りにくくなりますから、芽干期以外は水を切らさぬこと、また播種後床面鎮圧ガラを撒布しておくと床面がしまらず苗の生育もよい。昔から苗取りを良くするため藁灰を田取り前に撒布していますがこれもよい方法です。これと同じ方法で過燐酸石灰を撒布しても上根になつて取り安くなります。

**問** 普通苗代の場合薄播きがよいといいますが、苗が取りにくくなります何にか良い方法がないでしょうか。（一農民）

**答** お説の通り薄播きにすると普通の場合多少苗が取りにくくなります。そこで薄播でも取り安くするには先ず苗代の土作りが大切です。この辺では苗代に堆肥をあまり施用しません。これでは地力が消耗するばかりでなく苗も取りにくくなります。から秋の收穫後堆肥を施用することが大切です。

**問** 保温折衷苗代の病虫害防除について注意すべきことがあるでしょうか。（一農民）

**答** 保温折衷苗代の病虫害防除については、苗代期に前記ウンガの被害を受け病病徴は七月以降に出てまいりますが、一たん病徴が出てからでは薬剤散布の効果がなく全然ありませんので、苗代末期すなわち田植の七日前頃、銅水銀剤を加用したホリドール乳剤二、〇〇〇倍液拵当（三・三平方㍍）二合（〇・三六立）散布して下さい。特に周囲の畦畔にも充分散布することが大切です。

# 結婚は届出によりはじめて成立

過ぎし四月は皇太子ご成婚のおめでたい月でもあつたため、全国的にいままでにない結婚月でありました。当市においても婚姻届をすました件数が四月の一カ月で約六十件に及び一日二件の割となっています。このおめでたい結婚も法律的に「届出る」ことによつてはじめて成立するものですから、婚姻届の重要性をあらためて認識することによつてはじめて成立します。したがつて届出がない以上、たとえ事実上夫婦生活を営み、世間から夫婦だと考えられていても法律上は正式な夫婦として扱われないわけです。わが国には内縁の夫婦が相当多い現状で、これは新憲法法下の結婚のあり方をのみ込まず旧態依然たる親まかせ、家と家の関係という考え方が改められず、また法的意識が低いためと思われます。

**○**：婚姻は法律的には「届出る」ことによつてはじめて成立します。したがつて届出がない以上、たとえ事実上夫婦生活を営み、世間から夫婦だと考えられていても法律上は正式な夫婦として扱われないわけです。わが国には内縁の夫婦が相当多い現状で、これは新憲法法下の結婚のあり方をのみ込まず旧態依然たる親まかせ、家と家の関係という考え方が改められず、また法的意識が低いためと思われます。

**○**：婚姻の届出は当事者双方と成年の証人二人以上から口頭または署名した書面で、夫または妻の本籍地または所在地の市町村長に届出るのです。その婚姻届出書用紙は各市役所町村役場に備付けられ、ここに解決へと一歩前進いたしました。この話合いにもとづいて双方が協議した結果、袋山地内の候補地（越谷病院前）が適当と話合いがつき、北中学校敷地問題は農業委員会（当時）において文教常任委員会に附託審査となり現在まで継続審査となっていました。この間敷地問題は文教委員会、教育委員会で中心となつて促進されているもので、昭和三十三年一月には議会、市、教育委員会等に陳情請願されその後三十三年三月定例町議会（当時）において文教常任委員会が中心となつて促進委員会が成されている北中学校統合促進委員会で構成されている北中学校統合問題は昭和三十一年以來地元有志の間でもり上り、三地区代表者によつて構成されている北中学校統合促進委員会が中心となつて促進されているもので、昭和三十三年一月には議会、市、教育委員会等に陳情請願されその後三十三年三月定例町議会（当時）において文教常任委員会に附託審査となり現在まで継続審査となっていました。この間敷地問題は文教委員会、教育委員会で二つの敷地候補をあげ地盤調査結果の検討、土地買收費、埋立費等について比較検討し一定の案をまとめ、その案にもとづいて再度文教、教育両委員会と地元の関係者が協議した結果、袋山地内の候補地（越谷病院前）が適当と話合いがつき、北中学校敷地問題はここに解決へと一歩前進いたしました。この話合いにもとづいて文教常任委員会では來る六月の定例町議