広報 こしがや
(定価一部 二円)
編集と発行
埼玉県
越谷市役所
電話越谷42,517,519,522番

あなたのおカで 市税の収入九〇%こえる

市民皆さんの福祉のために一年間計画しました諸事業を仕上げていくには、市のお台所の大半をしめる市税の収入よしあしによつて左右されてきます。その諸事業をおりこんだ昭和三十三年度の予算執行も去る五月三十一日で支出を閉さしましたが、最も関心のある市税の収入状況はお陰様で九一%の好成績を納めました。これも日頃市民みなさんが、市政に対してのご理解ご協力があつたればこそで、そのたゆまぬご努力に対しまして感謝いたしております。市税の収入結果表を次に掲げます

昭和33年度市税徴収実績表 (現年度分)

税目	調定額	収入済額	未納額	収入歩合
市民税	26,185,601	24,222,002	1,963,599	93
現年度	24,563,961	22,797,462	1,766,499	93
過年度	1,621,640	1,424,540	197,100	87
固定資産税(都市計画税含)	49,691,160	44,076,220	5,614,940	88
軽自動車税	1,455,440	1,322,055	133,385	90
計	77,332,201	69,620,277	7,711,924	90
電気ガス税	6,893.387	6,893,387	0	100
煙草消費税	12,025,770	12,025,770	0	100
計	96,251,358	88,539,434	7,711,924	91

が、この表にもありますとおり一般会計において調定額九六、二五万一、三五八円に対し収入済額が八、八五三万九、四三四円でその成績率は九一%に達し昨年を上回る成績でした。これに、滞納繰越分の収入六二二万二、五八三円を含めますと三十三年度中の市税総収入は九、四七六万二、〇一七円となり、三十四年度(本年度)へ約五百八十三万円の繰越金をふることになりました。

国保税も90%こえる

一方特別会計であります国民健康保険税も九〇・七%の成績を納めました。ご承知のとおり国保税においてはその徴収成績如何によつて国庫補助金におおきく影響してまいりますので九〇%以上を目標に、去る四月以來国保課職員を動員して徴収にあたりました。もとより各地区納税組合長さんをはじめ被保険者の国民健康保険事業への深いご理解ご協力のおかげでこうした成績をあげることができたわけです。この好成績によつて三十三年度の医者に支拂う医療費の半額負担や助産費葬祭費等の支拂は、別掲のように約二九七万八千円をとどこおりなくすませることができました。次に納税成績のよかった地区をかかげます。( )は%
荻島(九八・二) 大相模(九八) 櫻井(九三・六) 増林(九三・三) 川柳(九一・八) 蒲生(九一・五) 大袋(九〇・五)

昭和33年度保険給付状況 (昭和33 4月~昭和34 3月)

	件数 33	件数 32	支払額 33	支払額 32
療養給付費 一般 入院	1,083	971	4,684,486	3,824,119
療養給付費 一般 外来	37,811	41,068	9,947,976	10,192,145
歯科	8,438	6,840	2,008,080	1,253,386
結核予防法	676	576	1,673,266	1,169,685
直営診療所及病院	3,995	4,295	1,047,107	1,090,703
小計	52,003	53,750	19,360,915	17,530,038
療養費	963	927	1,989,345	1,467,546
計	52,966	54,677	21,350,260	18,997,584
助産費	615	730	307,500	365,000
葬祭費	320	349	320,000	349,000
合計	53,901	55,756	21,977,760	19,711,584

◎受診の件数，出生，死亡の数等の減少は被保険者の方々の保健，衛生思想の向上したことを示しています。
◎出生，死亡の減少にともない助産費，葬祭費を34年度から1件当り倍額(助産費1,000円，葬祭費2,000円)に増額いたしました。

6月定例市議会2日に 提出議案は15件

六月定例市議会は来る二日午前九時本庁大会議室を議場に招集され、昭和卅四年度追加更正予算など十五件が提出されて審議が行われることになりました。本定例市議会に提案される主な議案は一千三百余万円の一般会計追加更正予算をはじめ、国民健康保険税条例、市税条例などの一部改正や職員の給與条例の一部改正です。今回の追加予算は教育費が大半で中央中学校、越ケ谷小学校講堂の建設費や教材費、児童生徒に対する報奨費などの追加となつています。国民健康保険税条例の一部改正は、住民税の課税基礎が決り、それに伴う所得割の税率が変つたので改正するわけです。市税条例の一部改正は、地方税法の一部改正によつて免税点が引上げられたので、これに伴つて市税条例を一部改正するものであり、職員の給與条例改正はこんど国家公務員の期末手当が改正され、これに準じて地方公務員の期末手当を改正することになつたので職員の給與条例一部改正となつたわけです。詳細は次号によつてお知らせいたします。

新教育委員に 大山、大沢両氏任命さる

市教育委員については、山口芳文、増田俊雄両教育委員が辞職されて以來欠員中であつたところ、山口芳文氏の後任に四月十日付で大山正一氏、増田俊雄氏の後任に六月二日付で大沢弘氏がそれぞれ市長から任命されました。なお任期は前任者の残任期間で、大山氏は三十五年九月三十日、大沢氏は本年九月三十日までそれぞれ教育委員の任務にあたります。

大山 正一氏

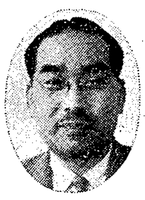
大沢 弘氏

△新任の教育委員
大山正一氏 明治三十八年十一月生れ、東京高等工業学校卒、現在国策パルプ工業KK調査役、三島製紙、日本アルコール各会社監査役をいたしております。当市大沢二一九番地に在住。
大沢弘氏 明治四十年八月生れ、日本歯科医大卒、歯科医師医学博士、県議会議員を歴任、現在越ケ谷四五六一番地に歯科医院開業。

ことしの予約米 昨年より多い三万四千余石

予約の申込みはおすみですか

今年の予約米目標数量は昨年より四百六十六石多い三万四千七百二十二石が割当られました。去る二十日にはこの予約米についての打合会を本庁会議室で開き、米の買渡推進協議会の設置や各地区への予約米集荷予定数量なできまめ、市に示めされた数量が集荷できるようにいろいろ協議いたしました。

すでに農家の皆さんはことしの予約米を農協に申込まれその数量を完納するために毎日せわしく励んでおられることと思います。市推進協議会(市長、議長、農委、農協で構成)でも各地区の推進協議会と協力して、去る六月末日までに予約米の数量がまとまるよう推進につとめました。これから何回も会合を開き、予約米数量を保つために説明会や、作況調査などを時期をふて行い、ことしの十二月二十日を完納目標においてあたることになりました。

地区別予約米目標数決る

ことしの予約米目標数は昨年と同じように出荷可能数量に対して六〇%、過去四カ年間の集荷実績平均数量に対して四〇%の比率をもつて各地区に予約目標数量を示しました。決つた各地区の予約米数量は次のとおりです。

地区名	予約米集荷目標
出羽	六、二七九石
荻島	四、八六七〃
大袋	三、八四五〃
櫻井	二、五六五〃
新方	三、一九四〃
増林	三、六三九〃
大沢	九三一〃
大相模	四、五六一〃
蒲生	二、七三九〃
越ケ谷	一九六〃
川柳	一、九〇五〃
計	三四、七二二〃

7月の1ヵ月間 …社会を明るくする運動…

ことしも七月一日から三十一日までの一カ月間全国的に社会を明るくする運動が展開されます。この運動は犯罪のない明るい住みよい幸福な家庭、平和な街や村を、みんなの力で築きあげようとするものです。法律は、その罪をにくんでその人をにくまず、といわれます。病気には手当が必要であるように、一本立ちできない草木には「愛情」の支えが必要です。罪を犯した人が、再び間違つた道に踏みこんでゆかないようにみんなが護り励ましてやりましょう。これはわたくしたち一人一人が心がけなければならない大切な仕事です。さてここで社会を明るくするために日頃熱心に篤志奉仕者として活躍されております保護司さんについてのべてみましょう。

保護司とは
保護司といえばみなさんも聞いたことがございましょう。その保護司は非常勤の国家公務員となつていますが、お国からお給金もお手当もない全くの篤志奉仕者として、地域の犯罪予防のために日夜努力されています。このように保護司は罪を犯した者が刑務所から、又少年院から仮釈放になつた場合、なみなみならぬ指導や監督、あるいは援護活動(就職の世話や生活保護のあつせんをしたりなど)の努力を続けているなどは余り知られていません。私たちの幸福な生活をハカイする犯罪をなくすために、日夜努力しているこれらの人にもつと十分働けるように協力したいものです。

☆モグラ横町 (社会を明かるくする運動、七月一日~卅一日)
「まだいやな運動が始まつたんだ…」

はじまつた 新農村建設事業 桜井 増林 両農協へ動力噴霧機

当市の越ケ谷、大沢、新方、櫻井、増林の五地域を一つにした第二地域として新農村建設特別助成地域に指定されましたので早速四十三人の委員で市農村振興対策協議会を作り新しい村づくりの総合的な振興計画の仕事に取りかかりました。この推進によつて農民の総意おりこんだ具体的計画を進めておりましたが、次のように暗渠排水、共同利用農機具二件の各事業が決りその設計書もでき申請しましたところ、農林大臣の認可を得ました。

○…**暗渠排水** この事業は彌十郎農家組合で施行されるもので、完全暗渠排水を十八ヘクタール余の面積に工費二百六十八万円かけて、市や農業改良普及員が指導にあたつて直営で行なわれます。施行期間は本年十一月廿日から翌年二月廿八日までの間に行い、施行後は彌十郎農家組合が管理します。この事業をやることによつて従來の秋落現象による減収をふせぎ約七十石余の増収が図れ、さらに二毛作も可能となり農家の生産収入を増すことになるわけです。

○…**共同利用農機具** この事業は櫻井、増林両農業協同組合が行うもので、櫻井農協では動力噴霧機五台を五十二万四千円で、増林農協は四台を卅六万二千円で、それぞれ購入して病虫害防除の徹底をはかろうとするものです。この動力噴霧機はすでに県から両農協に引渡され活動を開始しました。

大、小企業の工場誘致 二年間に十一工場

当市は東京都の近郊地帯に位置するところから、京浜工業地帯の大小企業が進出して、三十二年八月以來現在まで大小の十一工場が誘致されました。当市といたしましても市の発展には、工場誘致にありとして重要な施策の一つとしており、かつは農家次三男対策としても大切なつとめであるので積極的に工場誘致をはかつておるわけです。このように工場が当市に誘致されつつあるのも、比較的に当市が交通に恵まれ、東京から近いところにあり、敷地や地価の関係で次第に大小の企業家が当市にめをつけ進出してきているものと思われます。当市に三十二年八月以來約二年間の間にどの位の大小工場が誘致されたかを調査してみますと、次に掲げるように十一工場にも上つています。これらの工場敷地に要した土地面積は六万六千平方米(二万坪)となつています。

1、泉皮革KK=蒲生(敷地埋立中) 2、藤本酸素KK=蒲生(建築中) 3、昭和木工KK=大相模(操業中) 4、協栄管工KK=川柳(操業中) 5、東武ビーエスコンクリート工業KK=大袋(敷地買収申請中) 6、KK田中無線製作所=蒲生(建築中) 7、藤田サドル工業KK=蒲生(敷地埋立完了) 8、KK山一商会=出羽(敷地買収申請中) 9、双葉工業合資K=蒲生(敷地買収申請中) 10、タチカラKK=蒲生(敷地買収申請中) 11、日本エレベーターKK=出羽(敷地買収申請中)

いま建設中の中央中学校二階建十教室一棟のベ一〇、二三五平方米の鉄筋コンクリート作りの建設工事は順調に進んでおります。すでに基礎工事は終り、その基礎から鉄線柱が二階の高さまできれいにくまれ、コンクリート打をまつばかりとなつています、この柱のコンクリート打も七月上旬には仕上げ、九月末日完成めざして連日突貫事がつづけられております。完成のあかつきには、鉄筋コンクリートの近代建築による堅ろうな校舎の偉容が当市におめみえすることになります。完成をまちこがれている中央中生徒達も、だんだん形づくられていく校舎がいずれわが学舎となることという希望に胸おどらせながら学業にはげんでいます。

市商工会の総会終る ことしの事業計画決定

昭和三十三年度市商工会の総会は市青色申告会の総会もかねて去る二十六日午前十時から越谷映画館を会場に会員多数が参加して盛大に開かれました。総会は市商工会三十三年度の事業報告及びこれに伴う収支決算額八十四万五千余円を承認し、三十四年度の事業計画、予算額百四万九千余円を決めました。青色申告会の三十三年度会計及び三十四年度会計予算なども決めて午後三時とどこうりなく終了しました。市商工会が三十四年度(ことし)計画をたてた主な事業を申し上げますと、電信電話局の招致運動、商店経営に関する講演会、講習会、あるいは商店や工業の診断を行つてこれに対する技術的指導、工場住宅の誘致、店主店員に必要な講座を開き優良従業員を表彰、青色申告のおすすめや青色申告会の育成助長等々どれもこれも市商工業発展のための重要な事業が計画されております。

農事相談

問 「水田にできるアオワタの防除法についてお伺いいたします」(大沢Y生)

答 「アオミドロ」をこの辺ではアオワタといつているようですが、アオミドロの発生する水田は大体水が通わぬ田間とか窒素過多(有機質)のところに多いようです。防除法としては硫酸銅の場合ですと田の水深三センチ(約一寸)ぐらいにして水田三・三平方米当り(一坪)硫酸銅三・七グラム(一匁)を水二リットル(約一升)にとかしてジヨロで散布して五~六時間田の水を止めておくとかあるいは銅剤七五グラム(約二〇匁)を水一八リットル(一斗)にとかしたものを三・三平方米当り一リットル(約五合)の割でジヨロで散布して二日間水をとめておきます。一方として水水田のは入口に硫酸銅を袋に入れて、水中につるして置く方法もあります。いずれにしても余りひどく発生しないうちに防除を行つて下さい。

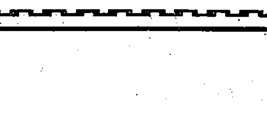

『家の子に限って……』は危険です
これから多い 少年の非行

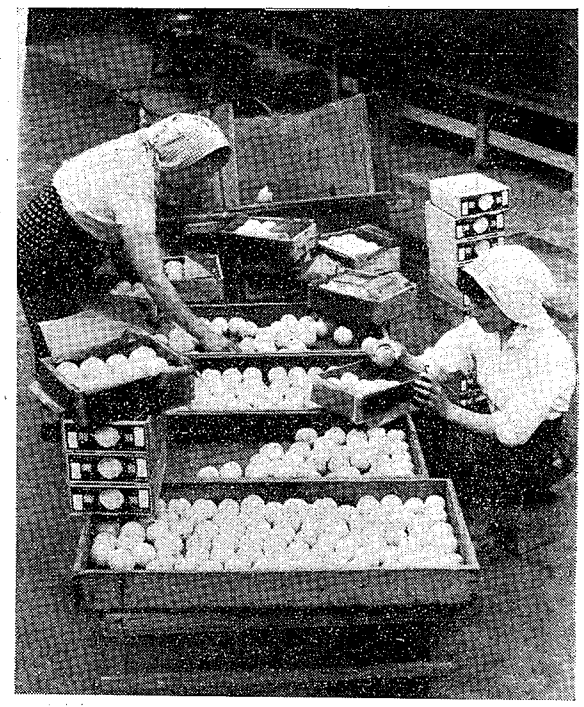

夏になると可愛い児童、生徒たちは、夏休みという楽しみを目前にひかえ何かと気がはずむものです。夏休みは子供たちにとって、規則正しい生活から解放されて海や山に遊ぶなど家の外で行動する機会が活発になる時です。登山や水泳等のレクリエーションから花火大会、盆おどりなどの催しものもあって楽しいものですが、こうした催しものから思いがけない一生をあやまちキッカケを起しやすい時であることを、子を持つ親はいまから知っておくべきことでしょう、最近少年の犯罪はめだって多くなってきており、その犯罪が凶悪粗暴になってきているわが国は、人口数の上では中国、インド、ソビエト、アメリカについで第五位だが、一平方キロ当りの人口密度でみるとこの面積でわずか一人というオーストラリヤの最底に対して、沖縄を含む日本はこの同じ面積に二四九人もひしめきあって世界最高である。これが四十年あとには日本の場合は一平方キロにおよそ二八三人、一人当りの面積になるとわずかに三、五三〇平方糎というどうにもならない狭さになりそうである。なにしろ、世界中が医療施設の完備と新薬の相次ぐ発見で死亡率がぐんぐん低下し、わが国でもこしは女の平均寿命が六十九才男も六十五才になるという。四十、五十は鼻たれ小僧時代になってきている。そこでなんとか赤ちゃんの誕生の方だけでもコントロールしなければというわけで家族計画が叫ばれているわけ。（厚報所究より）

レポオト

最近、国連が明らかにした報告によれば世界の総人口は約二十年もすると六十三億人に達し、現在の二倍以上に大きくふくれるという。現在世界人口は一時間におよそ四千人、一日にすると十万人がふえ、年間では毎年フランスが一つづつ地球上に誕生している計算になる。世界総人口のうち人口が一番激しい勢いでふえているのはアジア地域で、現在十五億人にのぼっているが四十年あとには三十九億人と総人口の六二%を占めるだろう。こんな調子でふえていつたら、やがて地球上に住む土地がなくなるばかりか食糧も欠乏してくることが憂慮される。わが国の場合をみると、ことしは皇太子ご結婚のあやくり組が九十万組も結婚するだろうとみられているが、これは二十二年につぐ第二の記録的結婚ブームである。最近若い夫婦の中には職場結婚をする人も多く、また共かせぎをしている人がふえているため五年には一億人になろうとしている。

×××××××

国連報告によると

×××××××

地球は満員になろう？

×××××××

ももの出荷はじまる

夏の味覚をそそる埼玉桃で知られている当市大袋の桃の出荷が去る廿六日から始まりました。ことしは好天気に恵まれ収穫もよく、一まわり大きい味のよい桃が十二個入りの化粧箱にきちんとつめられ、東京市場へと出荷され人気をよんでいます。いま出ている桃は早生の「宿洞原」で、値段は一箱上物で二五〇円前後下物でも百円位いとあって、栽培家の表情も明るく、せわしい毎日の桃もぎりの手はずんでいます。（写真は大袋桃の出荷）

あなたもわたしも この夏は健康で

夏の健康を守る運動は食品の腐敗防止や、栄養摂取の工夫、ハエと蚊の撲滅などをかかげて全国一斉に、去る二十日から七月二十日までの一カ月間行われて、みなさんによびかけています。この運動は決して人ごとでなく、自分の健康を守るためにもこの運動に協力して、夏を健康ですごせるように努めなければならないことです。年々夏になるといやな伝染病が発生し、あの手この手でみなさんともまるキッカケを起しやすい時であることを、子を持つ親はいまから知っておくべきことでしょう、最近少年の犯罪はめだって多くなってきており、その犯罪が凶悪粗暴になってきているわが国は、人口数の上では中国、インド、ソビエト、アメリカについで第五位だが、一平方キロ当りの人口密度でみるとこの面積でわずか一人というオーストラリヤの最底に対して、沖縄を含む日本はこの同じ面積に二四九人もひしめきあって世界最高である。これが四十年あとには日本の場合は一平方キロにおよそ二八三人、一人当りの面積になるとわずかに三、五三〇平方糎というどうにもならない狭さになりそうである。なにしろ、世界中が医療施設の完備と新薬の相次ぐ発見で死亡率がぐんぐん低下し、わが国でもこしは女の平均寿命が六十九才男も六十五才になるという。四十、五十は鼻たれ小僧時代になってきている。そこでなんとか赤ちゃんの誕生の方だけでもコントロールしなければというわけで家族計画が叫ばれているわけ。（厚報所究より）

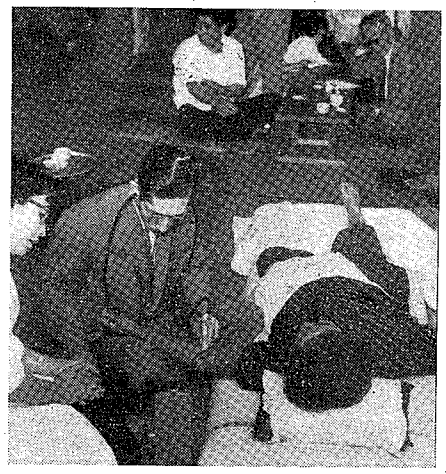

喜ばれた 農繁期無料健康相談終る

国民健康保険課では医師会の協力によって去る十五日から廿七日まで各地区四十カ所において農繁期無料健康相談を実施いたしました。これは農繁期にはいると、とかく忙しいために体を害しがちな農家の皆さんの体をまもり、じようぶな体で農繁期を働いてもらおうと毎年国保課で実施しているものです。会場ではお医者さんの診察を受け市の保健婦、栄養士が健康について指導や相談にのりましたが、主に高血圧が多数でそれからかたこり、疲労などが原因でした。全会場を通して相談にみられた方は延七六二名でした。（写真は健康相談会場瓦曽根で）

就業 不就業 の基本調査はじまる
七月一日現在で実施

総理府統計局では七月一日現在で就業構造基本調査を実施することになり越谷市でも八地域（越ケ谷富士町、大沢二丁目、越ケ谷新一、大沢三丁目、南百花田、伊原、大松）が選ばれました。この調査区内にある全世帯のお宅を、一日から十五日の間に調査員が訪問していろいろお伺いします。この調査はわが国の人口のうち実際に働いている人はどのくらいいて、どのような産業や職業によって何時間働いているだろうか、またこの収入はいくらになっているか、あるいはまた働きたくも仕事がないために職を探している失業者はどれくらいいるか、そして働かないでいい人はどれくらいいる等、国民の就業、不就業の基本的な構造を明らかにし、諸施策の基礎資料とするものです。したがってこのように調べた資料は統計をつくるために使うだけで、税金やその他の目的に使われることなく、秘密の扱をすることに法律できめられておりますので、以上申し上げました本調査のわけをご諒承いただきまして、正確に統計がつくられますようご協力をおねがいいたします。

今日の話題

おきき下さい放送局で青果物の市況

農林省では青果物の流通改善の一つとして、去る六月から次のとおり青果物の市況を放送することになりました。せいぜいおきき下さってご活用をおねがいいたします。

○…日本放送協会（NHK）の第二放送で本日の午後一時十五分（土曜日は午後一時）から、東京都中央卸売市場、神田市場および大沢市中央卸売市場について当日の市況が放送されます。なお東京市場については全国向け放送（二分間）です。

○…その他当日の市況を各種新聞へも提供して慶報につとめておりますので、ご利用をおすすめいたします。

大小麦、苗代などの競作会

越谷興農会出羽支部では、昭和卅四年産大小麦、栄種、早期栽培、普通栽培苗代などの競作会を実施その審査の結果、次の方が入選されました。

大麦　一等一点　鈴木直一、二等一点　田村正一、三等八点

小麦　一等一点　宇田川龍治、二等二点　三木郁夫、大塚庄右衛門、三等九点

栄種　一等一点　高橋文男、二等一点　井上晴造、三等三点　小船忠三、白鳥芳治、三等十三点

早期苗代　一等一点　櫻井源蔵、二等二点　小船忠三、白鳥芳治、三等十三点

普通苗代　一等二点　塩野嘉雄、荻野英一、二等四点　野口重男、黒須秋男、宇田川龍治、野口静、三等廿五点

職業案内

草加職業安定所では、次の通り求職者を募っております。希望者は直接、草加職業安定所の方においでになつて、ご相談して下さい。

男子　プレス工二名、雑役六名、旋盤工二名、ゴムプレス工十名、ターレット工五名、ゴムプレス工五名、木工見習、メッキ工五名、三輪運転士一名、仕上工二名、プレス見習十三名

女子　木工見習十名、ミシンアイロン工廿五名、段ボール製造十名、仕上工二名、ゴム仕上工三名、組立工十五名、雑役五名、人形製造工五名、検診助手一名、染色工三名

世論調査にご協力を

市役所企画係では市政に関する世論調査を七月上旬ごろ実施いたします。これは管内中学校第一学年の家庭を対象にして調査いたしますので生徒さんを通して調査表をお届けいたしますからご協力をお願いいたします。調査の内容は市役所に関することや、市に対する希望、慶報紙についてなどですから皆さんの意見をはつきり記入して下さい。また調査の結果がまとまりましたら本紙に発表いたします。

停電のお知らせ

越谷変電所工事のため次の日時に全線停電いたします。

七月五日（日曜日）午前五時三十分から九時三十分まで。

なお当日雨の場合は七月十九日同時刻に順延いたします。

七月の巡回映画

視聴覚運営委員会主催による七月の巡回映画は次の通り開催いたします。上映プイルムはUSIS一巻、劇映画「王将一代」

一日越ケ谷、二日大沢、三日新方、六日櫻井、七日大袋、八日蒲島、九日出羽、十日蒲生、十一日川柳、十三日大相模、十四日増林

妊婦検診のお知らせ

妊婦検診を次の日程により実施いたしますから妊婦の方は最寄の会場で検診を受けて下さい。また当日は母子手帳、便（マッチ箱に小指大の便を入れ名を書く）を持参して下さい。

各会場とも午後一時半から三時までです

月日	場所
七月六日（月）	出羽診療所
七日（火）	蒲島公民館
八日（水）	大相模〃
九日（木）	増林〃
十日（金）	越ケ谷小学校
十三日（月）	新方支所
十四日（火）	大袋支所
十五日（水）	蒲生公民館
十七日（金）	大沢支所
二十日（月）	櫻井支所

国土建設週間
七月十日から十六日まで

国の経済発展を目さして国土の建設も着々進められておりますが建設省では国土の開発、道路の整備、都市計画、住宅建設などの事業を円滑に進めまた国民全体の国土建設に対する関心を高めようと毎年国土建設週間を実施しています。今年もこれにちなんでいろいろな催しが次の通り行われます（1）展覧会、明日の都市、八月十四日から銀座松屋（2）国土に関する作文の募集、題自由二、〇〇〇字以内応募資格は小中高生（3）国土に関する写真の募集。

教材用具を寄贈

▽蒲生小学校増築記念として、蒲生婦人会では丸型六時計一個を蒲生小学校へ寄贈されました。

▽蒲生富町の永井正雄さんは、ソフトボール用ベース一組とバソフトネットを蒲生小学校へ、また野球ピツチヤープレート板一個を蒲生中学校へ、それぞれ寄贈されました。

敵を知ること
自分を知ること

赤痢、疫痢は赤痢菌を口からうつる水を安全にすることで、それがための目標は水道です。安心して飲め、そして使える水にすることによってこどもの死亡ほぼ半減するといわれています。ハエやネズミは横行していませんか、食物は新鮮で清潔なものを選びましょう。その他自分の日常生活をみまわして赤痢につけこまれるスキガないか確めて下さい。

子供の行動に関心を

○…子供が一日中家庭によりかずに先が不明の場合、毎夜のように外出して遅く帰る場合、みなりや態度、ことばづかい、持ものなどに異状が認められる場合、見なれない友人の訪問や電話、手紙があつたとき、無断で外泊し、帰宅に当つて殊更に口実をつくろうとするような場合、金廻いが荒い場合等々、いづれも不良化の芽生えと見て早くこの対策をたてることです。

○…保護者も子供と一緒につとめるキッカケを作ること、子供の前で喫煙、飲酒をしないこと、図器に類するものは護身用具としても携帯しないこと、血気にはやり軽率な行動をしないことはもちろん、挑発的な態度をとらないこと等を十分注意し子供の行動を見守ることが必要です。

○…家庭裁判所の調査、審判から少年をだだけで傷物の見物や遊びに行つたりしないこと、図器に類するものは護身用具としても携帯しないこと、血気にはやり軽率な行動をしないことはもちろん、挑発的な態度をとらないこと等を十分注意し子供の行動を見守ることが必要です。

○…家庭裁判所の調査、審判から少年をだだけで傷物の見物や遊びに行つたりしないこと、図器に類するものは護身用具としても携帯しないこと、血気にはやり軽率な行動をしないことはもちろん、挑発的な態度をとらないこと等を十分注意し子供の行動を見守ることが必要です。ただ十代の年令は行動的欲求の強い時期でありますので、この点を親たちはよく理解して健全な方向へ導くとともに非行の芽は早期に発見してつきこめ思い切つた指導と監督が必要です。

○…子供が一日中家庭によりかずに先が不明の場合、毎夜のように外出して遅く帰る場合、みなりや態度、ことばづかい、持ものなどに異状が認められる場合、見なれない友人の訪問や電話、手紙があつたとき、無断で外泊し、帰宅に当つて殊更に口実をつくろうとするような場合、金廻いが荒い場合等々、いづれも不良化の芽生えと見て早くこの対策をたてることです。

○…保護者も子供と一緒につとめるキッカケを作ること、子供の前で喫煙、飲酒をしないこと、図器に類するものは護身用具としても携帯しないこと、血気にはやり軽率な行動をしないことはもちろん、挑発的な態度をとらないこと等を十分注意し子供の行動を見守ることが必要です。

○…家庭裁判所の調査、審判から少年をだだけで傷物の見物や遊びに行つたりしないこと、図器に類するものは護身用具としても携帯しないこと、血気にはやり軽率な行動をしないことはもちろん、挑発的な態度をとらないこと等を十分注意し子供の行動を見守ることが必要です。

○…家庭裁判所の調査、審判から少年をだだけで傷物の見物や遊びに行つたりしないこと、図器に類するものは護身用具としても携帯しないこと、血気にはやり軽率な行動をしないことはもちろん、挑発的な態度をとらないこと等を十分注意し子供の行動を見守ることが必要です。

○…家庭裁判所の調査、審判から少年をだだけで傷物の見物や遊びに行つたりしないこと、図器に類するものは護身用具としても携帯しないこと、血気にはやり軽率な行動をしないことはもちろん、挑発的な態度をとらないこと等を十分注意し子供の行動を見守ることが必要です。

○…家庭裁判所の調査、審判から少年をだだけで傷物の見物や遊びに行つたりしないこと、図器に類するものは護身用具としても携帯しないこと、血気にはやり軽率な行動をしないことはもちろん、挑発的な態度をとらないこと等を十分注意し子供の行動を見守ることが必要です。

○…家庭裁判所の調査、審判から少年をだだけで傷物の見物や遊びに行つたりしないこと、図器に類するものは護身用具としても携帯しないこと、血気にはやり軽率な行動をしないことはもちろん、挑発的な態度をとらないこと等を十分注意し子供の行動を見守ることが必要です。

○…家庭裁判所の調査、審判から少年をだだけで傷物の見物や遊びに行つたりしないこと、図器に類するものは護身用具としても携帯しないこと、血気にはやり軽率な行動をしないことはもちろん、挑発的な態度をとらないこと等を十分注意し子供の行動を見守ることが必要です。

○…家庭裁判所の調査、審判から少年をだだけで傷物の見物や遊びに行つたりしないこと、図器に類するものは護身用具としても携帯しないこと、血気にはやり軽率な行動をしないことはもちろん、挑発的な態度をとらないこと等を十分注意し子供の行動を見守ることが必要です。

○…家庭裁判所の調査、審判から少年をだだけで傷物の見物や遊びに行つたりしないこと、図器に類するものは護身用具としても携帯しないこと、血気にはやり軽率な行動をしないことはもちろん、挑発的な態度をとらないこと等を十分注意し子供の行動を見守ることが必要です。

○…家庭裁判所の調査、審判から少年をだだけで傷物の見物や遊びに行つたりしないこと、図器に類するものは護身用具としても携帯しないこと、血気にはやり軽率な行動をしないことはもちろん、挑発的な態度をとらないこと等を十分注意し子供の行動を見守ることが必要です。

○…家庭裁判所の調査、審判から少年をだだけで傷物の見物や遊びに行つたりしないこと、図器に類するものは護身用具としても携帯しないこと、血気にはやり軽率な行動をしないことはもちろん、挑発的な態度をとらないこと等を十分注意し子供の行動を見守ることが必要です。

○…家庭裁判所の調査、審判から少年をだだけで傷物の見物や遊びに行つたりしないこと、図器に類するものは護身用具としても携帯しないこと、血気にはやり軽率な行動をしないことはもちろん、挑発的な態度をとらないこと等を十分注意し子供の行動を見守ることが必要です。

○…家庭裁判所の調査、審判から少年をだだけで傷物の見物や遊びに行つたりしないこと、図器に類するものは護身用具としても携帯しないこと、血気にはやり軽率な行動をしないことはもちろん、挑発的な態度をとらないこと等を十分注意し子供の行動を見守ることが必要です。

○…家庭裁判所の調査、審判から少年をだだけで傷物の見物や遊びに行つたりしないこと、図器に類するものは護身用具としても携帯しないこと、血気にはやり軽率な行動をしないことはもちろん、挑発的な態度をとらないこと等を十分注意し子供の行動を見守ることが必要です。

○…家庭裁判所の調査、審判から少年をだだけで傷物の見物や遊びに行つたりしないこと、図器に類するものは護身用具としても携帯しないこと、血気にはやり軽率な行動をしないことはもちろん、挑発的な態度をとらないこと等を十分注意し子供の行動を見守ることが必要です。

○…家庭裁判所の調査、審判から少年をだだけで傷物の見物や遊びに行つたりしないこと、図器に類するものは護身用具としても携帯しないこと、血気にはやり軽率な行動をしないことはもちろん、挑発的な態度をとらないこと等を十分注意し子供の行動を見守ることが必要です。

○…家庭裁判所の調査、審判から少年をだだけで傷物の見物や遊びに行つたりしないこと、図器に類するものは護身用具としても携帯しないこと、血気にはやり軽率な行動をしないことはもちろん、挑発的な態度をとらないこと等を十分注意し子供の行動を見守ることが必要です。

○…家庭裁判所の調査、審判から少年をだだけで傷物の見物や遊びに行つたりしないこと、図器に類するものは護身用具としても携帯しないこと、血気にはやり軽率な行動をしないことはもちろん、挑発的な態度をとらないこと等を十分注意し子供の行動を見守ることが必要です。

○…家庭裁判所の調査、審判から少年をだだけで傷物の見物や遊びに行つたりしないこと、図器に類するものは護身用具としても携帯しないこと、血気にはやり軽率な行動をしないことはもちろん、挑発的な態度をとらないこと等を十分注意し子供の行動を見守ることが必要です。

○…家庭裁判所の調査、審判から少年をだだけで傷物の見物や遊びに行つたりしないこと、図器に類するものは護身用具としても携帯しないこと、血気にはやり軽率な行動をしないことはもちろん、挑発的な態度をとらないこと等を十分注意し子供の行動を見守ることが必要です。

○…家庭裁判所の調査、審判から少年をだだけで傷物の見物や遊びに行つたりしないこと、図器に類するものは護身用具としても携帯しないこと、血気にはやり軽率な行動をしないことはもちろん、挑発的な態度をとらないこと等を十分注意し子供の行動を見守ることが必要です。

○…家庭裁判所の調査、審判から少年をだだけで傷物の見物や遊びに行つたりしないこと、図器に類するものは護身用具としても携帯しないこと、血気にはやり軽率な行動をしないことはもちろん、挑発的な態度をとらないこと等を十分注意し子供の行動を見守ることが必要です。

○…家庭裁判所の調査、審判から少年をだだけで傷物の見物や遊びに行つたりしないこと、図器に類するものは護身用具としても携帯しないこと、血気にはやり軽率な行動をしないことはもちろん、挑発的な態度をとらないこと等を十分注意し子供の行動を見守ることが必要です。

○…家庭裁判所の調査、審判から少年をだだけで傷物の見物や遊びに行つたりしないこと、図器に類するものは護身用具としても携帯しないこと、血気にはやり軽率な行動をしないことはもちろん、挑発的な態度をとらないこと等を十分注意し子供の行動を見守ることが必要です。

○…家庭裁判所の調査、審判から少年をだだけで傷物の見物や遊びに行つたりしないこと、図器に類するものは護身用具としても携帯しないこと、血気にはやり軽率な行動をしないことはもちろん、挑発的な態度をとらないこと等を十分注意し子供の行動を見守ることが必要です。

○…家庭裁判所の調査、審判から少年をだだけで傷物の見物や遊びに行つたりしないこと、図器に類するものは護身用具としても携帯しないこと、血気にはやり軽率な行動をしないことはもちろん、挑発的な態度をとらないこと等を十分注意し子供の行動を見守ることが必要です。

○…家庭裁判所の調査、審判から少年をだだけで傷物の見物や遊びに行つたりしないこと、図器に類するものは護身用具としても携帯しないこと、血気にはやり軽率な行動をしないことはもちろん、挑発的な態度をとらないこと等を十分注意し子供の行動を見守ることが必要です。

○…家庭裁判所の調査、審判から少年をだだけで傷物の見物や遊びに行つたりしないこと、図器に類するものは護身用具としても携帯しないこと、血気にはやり軽率な行動をしないことはもちろん、挑発的な態度をとらないこと等を十分注意し子供の行動を見守ることが必要です。

○…家庭裁判所の調査、審判から少年をだだけで傷物の見物や遊びに行つたりしないこと、図器に類するものは護身用具としても携帯しないこと、血気にはやり軽率な行動をしないことはもちろん、挑発的な態度をとらないこと等を十分注意し子供の行動を見守ることが必要です。

○…家庭裁判所の調査、審判から少年をだだけで傷物の見物や遊びに行つたりしないこと、図器に類するものは護身用具としても携帯しないこと、血気にはやり軽率な行動をしないことはもちろん、挑発的な態度をとらないこと等を十分注意し子供の行動を見守ることが必要です。

○…家庭裁判所の調査、審判から少年をだだけで傷物の見物や遊びに行つたりしないこと、図器に類するものは護身用具としても携帯しないこと、血気にはやり軽率な行動をしないことはもちろん、挑発的な態度をとらないこと等を十分注意し子供の行動を見守ることが必要です。

第40回 月例作品

正しく元気に　新方小六年　鈴木幸子

児童会進行係　大沢小六年　柴崎芳子

太平洋日本海　新方中三年　八木橋康子

希望の新学期　中央中二年　浜野正代

働く人　大沢小六年　吉岡裕子

森林　中央中三年　荒井豊一

農家　新方小六年　中村徹也

緑野　新方中三年　鈴木勝