広報こしがや

（定価一部　二円）
編集と発行
埼玉県
越谷市役所
電話越谷42, 517, 518番

越谷市の人口
人口　50,794人
世帯　9,240世帯

今月の納税
市民税……第1期
国民健康保健税…第3期
の納期です

きよう市金庫発足

埼玉銀行がお金の出し入れ

収納代理店に各農協と信用金庫

三月の定例市議会で六月一日から埼玉銀行を指定して市の収入支出を委託する市金庫設置の議決をみましたが、準備もととのいいよいよきょう（六月一日）発足をみることになりました。ご承知のとおり市金庫は、いままで収入役がやっておりました市の現金出納事務取扱いを埼玉銀行に代行してもらうもので、みなさんから納めていただく税金をはじめ、市の現金出納が正確安全に能率的に処理するために、設けられたわけです。

また市金庫では、住民の利便を考え、桜井、大相模、荻島、新方、蒲生、大袋、増林、川柳、出羽の各農協と埼玉信用金庫越谷支店の金融機関をそれぞれ市金庫収納代理店として、収納事務を取り扱うことになっております。

それでは次に市金庫事務取り扱いについての注意点をいくつか申しのべてみましょう。

市金庫は市役所に設置

きょう発足をみた市金庫は、市役所内（いままで現金の出し入れを取り扱った経理課の窓口の処）に設置され、埼玉銀行員が駐在して執務いたします。執務時間は市役所と同じですが、出納事務整理の都合上、支払いのみに限って平日は午後三時、土曜日は午前十一時までとなっております。

なお収納事務のみを取り扱う市金庫収納代理店（各農協と信用金庫越谷支店）の執務時間は、その関係金融機関の執務時間です。したがって市税などの納付については最寄りの代理店をご利用下さい。

市行政の一本化へ

支所出張所の全面的廃止

市金庫設置とともなって、すでに一部廃止ずみとなっております支所、出張所の全面的廃止をすることに、三月定例市議会で議決をみておりましたが、市金庫と同時にきょう廃止されました。支所、出張所の全面的廃止は、市行政の一本化を一段と進めるためにとった措置であり、市としましてもさし当り市民に不便をかけないよう次の方針をたててのぞむことになりました。一般事務は農協に委託する。小使はそのまま常置して本庁と各役員さんの連絡にあたらせる。支所の建物は公民館的性格のものとし市民の集いの場とする。努めて地区から本庁に勤務する職員と住民の連絡をはかる。などに方針をきめました。したがって税金関係は、収納代理店となった農協が扱い、一般事務はいままで通り支所の小使が、市の各種役員さん

税金のゆくえ ③

元荒川土地改良区

組合費はどのように使われるか

元荒川・新方領の巻

土地改良区組合費はどのように使われているか、前号税金のゆくへについて今月は元荒川土地改良区と、新方領用悪水路土地改良区をご紹介することにしました。

元荒川土地改良区

元荒川土地改良区の管理に属する元荒川は用水と排水をかねた河川で、柏間赤堀合流点から中川合流点に至る間、約二十八キロの水路を管理しております。

この元荒川の用水で田んぼをうるおす面積は五千五百七十八ヘクタール（町歩）で、田植から刈り入れまで農家の方々が安心して用水を使えるように元荒川土地改良区では水路の底ほりや雑草の刈払い、また末田須賀せきわくの修築管理、流路二十八キロの維持管理など用排水が完全に行なわれるよう努めております。

しかし、五千五百七十八ヘクタールにわたる灌漑と排水を完全に行なうには多額の費用が要するので、三十六年度においては約一千十一万円の予算を計上して、これらの事業を完全に運営してゆきたいと考えております。以上のように農業生産の基盤である事業を進めるために組合員のご協力と組合費の一〇〇％納入にご協力をお願いいたします。

新方領土地改良区

新方領土地改良区は皆さん方もご承知とは思いますが、明治四十年当時近隣にさきがけて、あらゆる苦難を克服し、五カ年間にわたって耕地整理を断行した約四千ヘクタール（町歩）の領域です。現在は行政的合併の結果、岩槻、越谷、春日部の三市に属している地域で、田んぼのかんがいには元荒川と葛西用水より大小併せて二十一カ所の引入口より導びき、用水路三十六カ線、四万七千㍍、また排水は一万二千㍍の新方川の大幹線が中川に放出しております。そのほか大小の用排水併せますと実に総延長は十万七千㍍にもなります。これらの維持管理には年間約八百万円の予算で管理しておりますが昨年当りから材料や工賃の値上りによって計画通りの事業を行なうことはなかなか困難な現状です。したがってあらゆる面で外部から極力補助あるいは助成していただいて円滑な事業推進を計画しております。が直接農業生産に関係のある用水は私たちが使うのでありますから事業遂行のために組合費は一〇〇％納めていただき一層の農業生産を上げていただくようご協力をお願いいたしたいと思います。

次号は末田大用排水土地改良区の巻といたします。

市民の声

道路の新設はどの程度進んでいるか

（一市民）

新国道の交通量は日増しに増加して、道路横断も非常に危険な状態であるが工場誘致に併行して道路新設も是非促進方お願いいたしたい。予算措置など大きい問題もあろうかと思いますが現在どの程度に進行しているのかご意見を賜りたい。なを駅から学校に通するところ、また新国道は非常に暗い個所がある。街灯の設置も願いたい。

第二の四号国道（バイパス）建設を建設大臣に陳情

答え　本紙上でお知らせしておりますとおり、昨年末調査費を計上して調査された第二の四号国道（バイパス）の建設については、当市と草加市で結成された期成同盟会が中心となって再三関係機関に陳情いたしております。すでに県土木部長の案内で建設省国道課長一行が現況調査にきておりますし、過日（二十四日）も両市の市長が期成同盟会を代表して建設省におもむき、中村建設大臣と高野道路局長に面接して、バイパス建設計画が国の新道路整備五カ年計画に入るよう強く要望しました。これに対し建設省では、五カ年計画の中に入れるようにしたいと答えました。さらに四号国道上の交通は年をへるに従って上昇しすでに飽和状態なので、速にバイパス建設費の予算が計上され、せめてオリンピック開催までに完成できるようご高配ねがいと重ねて懇願しました。

また県営工業用水道に対応しての産業道路については、四号国道東側は新設しようと目下草加、八潮両市村と連絡を取りながら進めておりますが、まだ工業用水道の設計ができておりませんので、いまのところ道路の位置等具体的にはは つきりしておりません。次に第二点の街灯のことですが市の商工会でネオン灯の新設計画もたてておるようですし、商工会とも連絡を取りながら、よくご指摘の箇所を調査し、必要あれば設置することに努めたいと存じます。（市長）

商工会総会ひらく

新役員など決る

市商工会定期総会は去る五月二十九日越谷小学校でひらかれ、三十六年度の事業計画、予算案など五項目を審議しました。三十六年度の事業計画では、商業経営改善普及員による個々の指導相談などを活発に行なうことになりました。

三十六年度商工会役員

▽会長、中川多四郎▽商業部長、会田仁太郎、同副、会田四郎、同豊田正長▽宣伝係主任、山口一雄▽奉仕係主任、中村甚之助▽企画係主任、降田清一郎▽観光係主任▽会計係主任、松村武平治▽監事、浜野宗市、同、中川隆司▽工業部長、畔上喜一、同副、榎本豊次―以下略―

お気軽にご相談下さい

商工会は次の事業を行います

人権擁護委員協議会、越谷ブロック司法保護司会、越谷司法書士会同家屋調査士会、弁護士会、地元市議会、同商工会、同婦人会、同自治会、同農業委員会の十二団体）の代表者それに顧問、来賓者五十余名が列席し、地元越谷市長が議長となって議事が進められました。

会則、役員、予算、趣意書、決議等の議案が原案の通り決定し、ここに名称を、浦和地方、家庭裁判所越谷支部、越谷簡易裁判所庁舎建設並に甲号支部昇格促進期成同盟会として発足をみました。

会長には越谷市長、副会長には春日部市長、越谷市議長、調停協会越谷支部長が選ばれ、常任委員に草加市長外二十一名も選び、顧問として管内の県会議員、国会議員裁判所長等を推戴して、四時過ぎ盛会裡におわりました。

越谷支部裁判所の庁舎建設に期成同盟会

関係機関へ運動

達成まで

当市にある浦和地方、家庭裁判所越谷支部と越谷簡易裁判所（管内市町村は越谷、春日部、草加、吉川、杉戸、三郷、松伏、庄和、八潮の九市町村）の庁舎は、明治三十二年に建てられたもので、非常に老朽化し、通風採光も悪く、狭隘となっておるところから、関係団体の間に、近代的な庁舎に建てかえてはどうかという気運が次第に高まりました。それがためにはこれに要する国の予算を確保することが先決問題であるとして、埼玉調停協会越谷支部、市、市議会の各代表者が集まり、この際関係団体による期成同盟会をつくって庁舎建設と甲号支部昇格の運動をおこすべきであるということになりました。幸い結成への準備もでき、去る二十五日午後一時半から県税事務所において結成総会を開きました。当日は関係団体（管内市町村、調停協会越谷支部、越谷

園芸組合総会ひらく

規格の統一を図る

園芸組合連合会の総会は去る三十一日越谷農試で開かれ、これからの運営、事業計画などを決めました。首都に近接した越谷市は年々近郊園芸としての特色を生かして、ビニールハウスの促成栽培など園芸の生産、技術の発展はめざましいものです。三十六年度の事業計画では、これらの問題を少しでも解決する方法として次のような事業を行なうことになりました。

▽園芸出荷団体の整備育成、単位出荷組合の合併
▽園芸農産物の生産改善
▽販売改善事業
▽流通機構改善対策事業

現在の自由市場でより高く売ろうとする、すべて統一され、よい品種でなければなりません。このため三十六年度からは「青果物および花卉標準荷造規格」を決めて、荷造り、品種、数量など統一し、また連合会ではレッテル約三十万枚を印刷して越谷市生産物であるという統一したレッテルをはるようにしました。

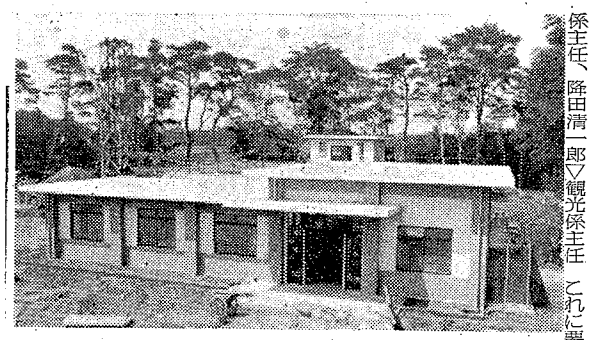

配管も三万メートル終る　広域簡易水道

広域簡易水道建設工事はすでに深井戸、浄水場、配水ポンプ室などができあがりました。いま関係地域の配管敷設をいそいでおりますが、すでに本管は全延長六万㍍のうち五割以上が進み、各家庭の配管工事も始められました。

本管の敷設工事が終り、通水試験が終れば本管から各家庭につながれますので七月始めには衛生的な水が使えるようになります。

（写真は八分通り出来た浄水場）

優良納税組合を表彰

100％完納は63組合

三十五年度の優良納税組合の表彰式は去る五月二十四日、越ケ谷小学校講堂で行なわれ、納税組会長水年勤続者六名、同功労者十一名、九五％以上完納優良納税組合百四十三組合がそれぞれ市長から表彰されました。

三十四年度では三月末現在で九一・一三％、また一〇〇％完納の組合は四二でしたが、三十五年度では三月末日現在で九五・九三％、一〇〇％完納した組合は六三とふえ、とくに大相模地区では二十二の組合全部が九五％以上完納して表彰されました。

永年勤続者十年以上（六名）

（桜井）大泊第一納税組合長、石川基蔵（増林）大渕納税組合長浜野倉之助（荻島）砂東納税組合長、平野盛吉（出羽）越巻中新田納税組合長島村斌（蒲生）本村納税組合長浜野忠蔵（大相模）大境納税組合長池ノ谷竹太郎

功労者（十一名）

カッコ内は納税組合

桜井（山谷第一）森迪、**新方**（大吉）高橋穆、**増林**（上組）須賀邦蔵、**大袋**（三野宮中組）坂巻惣助、**荻島**（堤根第一）矢部酉寿、**蒲生**（上町非農家）粕谷隆一、**川柳**（伊原本田第三）深井恂、**大相模**（藤塚南）石塚満治、**越ケ谷**（宮前）一柳忠義、**大沢**（大沢六区）岡井良平

団体（収納率九五％以上）

桜井＝大里第一、下間久里第一、下間久里第二、上間久里第一、上間久里第二、大泊第一、大泊第二、平一第一、上沖第一、東組第二、戸崎第一、戸崎第二、山谷第一

新方＝船渡第一、船渡第四、船渡第五、船渡第六、大杉第一、大杉第二、北川崎第一、向畑第一、向畑第二、向畑第三、弼十郎第一

増林＝定使野第二、前波、上組椎ノ木、中組、山中、林西川、城ノ上、下組、三丁野、新田、中島野中、上側

大袋＝恩間第一、恩間第二、恩間第三、恩間第四、恩間第五、大竹第一、大竹第二、大竹第三、大道上手、大道前組、大道後組大道新田、三野宮上組、恩間新田第二、袋山第一、袋山第二、袋山第三、袋山第四、袋山第五大林、大房第一、大房第二、大房第三、大房第四、大房第五、大房第六、大房長手組

荻島＝野島、小曽川、野中、堤根第一堤根第二中組、下手、新田北前、西前、立野、長島

出羽＝大間野上手、川東第一、川東第二、大下七左衛門上手中下、四ッ谷、中新田、谷中上組中組、下組、三ッ谷、神明下第一同第三、四丁野野尻、東両組西両組、準市街二

川柳＝麦塚上手、伊原本田一組伊原新田一組、伊原新田二組、上谷

大相模＝大境、流、山野、藤塚南藤塚北、不動、醤場、田向、馬場西口、東和、高畑、後方、辻、飯島、南百、四条本田、四条新田、別府、千疋北、千疋南

越ケ谷＝蒲生町、四丁野道、御殿元御殿、宮前、越ケ谷納税貯蓄

大沢＝大沢納税貯蓄、大沢五区、大沢六区

けん引耕うん機の運転免許試験

かねてからご要望のあつた農耕作業用自動車（けん引耕うん機）の試験が次のとおり実施されます。

◇試験日、七月四日午前八時から越ケ谷小学校講堂において

◇受験資格、満十六才以上の者

◇当日持参する物❶、四百円の県収入証紙❷、六カ月以内に撮影した写真三枚❸、住民票（ただし他の免許証ある者は免許証だけ）❹、筆記用具

◇その他、試験日前交通法規の講習会を各地区に催す予定です。交通法規の入用の方は来る十日までに市役所産業課へ現金百円をそえて申し込み下さい。その他くわしいことは産業課へお導ね下さい。

これから多い 伝染病 夏の健康を守ろう

梅雨、農繁期と季候の変りやすい季節がやってきます。これからは伝染病や、食中毒の多く発生する時期でもあります。私たちの健康を十分注意したいものです。そこで毎年多く発生する赤痢や疫痢の症状、予防などについて皆さんと一緒に考えてみましょう。伝染病は非常に減ってきましたが、ただ一つ赤痢だけは減っていません。赤痢を征服できない原因は二つあります。その一つはいろいろの薬品を飲むことによって抵抗力のついた菌の発生、もう一つは保菌者が多いことです。

疫痢の症状

1、いままで元気で遊んでいた子供が急に元気がなくなったり「グッタリ」してきます。

2、顔色が「あおく」なり手足が冷たいのに熱が急に高くなり四十度前後の高熱になります。

3、数時間の間に吐きけや、嘔吐があり意識がボンヤリして、ウトウトしたりひきつけをおこしたりします。

4、経過が急で治療のひまがなくあっけなく死ぬことがあります。疫痢は発病してから六時間から十時間以内に適切な治療をうけないと助からない場合がありますからお母さんはふだん十分注意して発病したときは早く医師の治療を受けることが子供を守る方法です。

赤痢の症状

1、まず「さむけ」がしてだるくなり発熱してくる熱は三十七、八度のことが多い。

2、数時間のうちにお腹が気持ち悪くなり、吐きけ、嘔吐、下痢がはじまってきます。

3、下痢がはじまるとともに腹痛がおきてきてだんだん強くなり、下痢便も次第に粘液がまじり、後には血液がまじってきます。この時期になるとしぶり腹がはげしくなり回復後はすぐ便意をもよおしてきます。

どうしたら赤痢にかからないか

1、まず手洗を励行する
用便後、食前、外出から帰ったら手は必ず洗い、特に家庭のお母さんなど調理する人は注意しましょう。

2、ハエ、ネズミの駆除
調理場の清掃、整とんしてネズミの出入りしないように工夫するとともに駆除も大切です。

3、便所の改善
汲取りにはふたをし、手洗いに消毒液を備えます。窓には金あみをはってハエの出入を防ぐようにします。

4、生ま水はなるべく飲まないように気をつけ、くだものや生野菜は農薬や虫もついておりますから中性洗剤で必ず洗ってから食べましょう。

× × ×

暴飲暴食をして胃腸を弱くすることは発病をたすけることになりますから夏は特に注意が大切です。赤痢には軽い下痢程度のものが少なくありませんから下痢したら一応赤痢とうたがって、すぐ予防措置をとり、つとめて医師の診察を受けることが必要です。（健民係）

南中に楽器を贈る

蒲生の押田さん

毎日放課後の時間に南中学校からブラスバンドのメロディーが流れています。これは蒲生寿町の押田繁司（32）さんが自分の学生時代の音楽の夢を母校の生徒たちへおくろうと、このほどブラスバンド二十五人編成（三十万円相当）一式を寄贈されました。押田さんは学校を卒業して工場へ勤め、そのころ仲間と楽しい楽団を作るほどの音楽好き、このころの楽しかった音楽、苦しかったときのなぐさめ、この想い出は一生押田さんの脳裏から離れず、母校生徒たちへと苦心してためたお金三十万円で楽器を贈ったものです。ブラスバンドを贈られた南中の生徒たちは大喜こび、運動会や体育祭には立派に吹奏しようと毎日放課後練習に励んでいます。

写真は練習する生徒たち、円内は押田さん

桃の袋かけ始まる

越谷桃で知られているとこ大袋では緑りの若葉につつまれて乙女たちの袋かけが始まりました。
夏の味覚越谷桃が出荷されるのは7月初旬で、市場をにぎわすことでしょう。

赤痢予防対策地区に指定

越ケ谷、大沢、大袋

赤痢や疫痢で死亡したものは四十人、これらの伝染病にかかったものは四百四十四人、これは三十一年から三十五年まで市内で発生したおどろくべき数字です。このため、とくに発生の多い越ケ谷、大沢、大袋地区が赤痢予防対策地区に県から指定されました。指定に基づいて市では予防委員会を設けて赤痢予防対策に当たるわけですが、その主な方法としては予防薬の服用、共同井戸の消毒、検便など積極的に実施することになっています。このようなありがたくない指定を越谷市からなくすために、また健康で夏がすごせるように、これからは十分食べ物などに注意して私たち一人一人の一致した協力でこの汚名を返上したいものです。

犯罪防いで楽しい豊作

農家の皆さんご苦労さまです。麦刈り、田植と本当に「ねこ」の手も借りたいほどのいそがしさと思います。このいそがしい時期はとかく留守がちになるので、あきすやかっぱらいが目を光らせてねらうときです。警察では、できる限りパトロールを強化したり、張込みをして、あきすやかっぱらいの予防と検挙に努力しておりますが、近頃の人員だけではとても十分とはいきません。犯罪の予防は一人一人が注意することが最も効果のあるものです。それにはなんといっても留守番を置くことですが、どうしても留守番を置くことができないときは戸締まりを必ず忘れないようにすることです。近所はお互いに協力して留守をまり、被害にかからないようにいたしましょう。そして、やがては楽しい豊作の祝いを心から喜べるようにしたいものです。

（越谷警察署防犯係）

胃レントゲン集団検診

六月一五日新方、一六日出羽、十七日桜井、十八日荻島、十九日大袋、二〇日大沢、二一日越ケ谷、二二日増林

長時間の作業は危険

農薬危害防止運動

これから農繁期を迎え農薬を使うことが多くなると、その危害もふえてきます。そこで埼玉県では来たる六月一日から七月三十一日まで二カ月間にわたって農薬危害防止運動を展開することになりました。農薬を取り扱うときは次の点に十分注意しましょう。

1 パラチオン製剤は必らず団体で使用しなければなりません。しかしその団体は市町村、農協、農業共済組合および知事の指定を受けた農業者の団体に限られています。

2 パラチオン製剤で害虫防除作業を行なうときは、指導員の実地指導に従って作業して下さい。

3 長時間の防除作業は危険ですから作業は交代で行なって下さい。

4 からだに薬液がかからないようにヒフをよく被覆しましょう。

5 パラチオン製剤使用した後はカラ瓶やカラ袋、残った融剤は必らず交付を受けた所へ返えして下さい。

多い 現金支払い

し尿、ゴミ処理の調査から

特別清掃地域（越ケ谷、大沢の市街地）のし尿、じん芥処理の実態調査がこのほど市役所衛生課でまとまりました。この調査は二千七百十五世帯について直接訪問して調べたもので、その結果によるとし尿の汲み取りでは市の許可を受けている業者に委託しているものが四百三十七世帯、農家の人に依頼しているもの一千七百八世帯、自分で処理しているもの五百七十世帯です。特別清掃地域のし尿汲み取りは市の許可を受けなければなりませんが、この許可を受けないで汲んでいるものが百八十六人もいて大部分が農家の方で、このため農繁期などになると汲み取ってもらえないために衛生課には汲み取りの電話が殺到するしまつです。また汲み取り料金はチケット制で一樽二十円に決められておりますが、現金で二十五円から五十円も払っている世帯が百数十世帯もありました。衛生課では、このようにまちまちな料金や汲み取り方法を是正するために、去る二十三日に関係者に集まっていただきこれからの対策を協議したところ許可を受けていない業者に対しては組合をつくり、組合に許可を与え、まちまちな料金や方法を根本的に直すことになりました。

ごみ処理は市直営でやっておりますが、二千七百十五世帯のうち市に依頼されている世帯は五四%でその他は大部分が自宅で処理している現状です。これからは食物の腐敗やハエの多く発生する季節でありますから、用水や下水に捨てたり土手に捨てないで、巡回ゴミ処理を利用されるようとくにお願いいたしたいと思います。この調査でおわかりのように、し尿、ゴミの処理は必ずチケット券を利用して高い料金を払わないように、また汲み取りは必ず市の許可を受けた業者に依頼するよう、あなたのご協力をお願いいたします。

話題とお知らせ

越谷警察庁舎できる

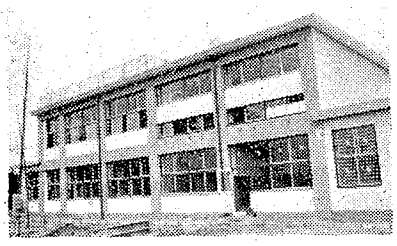

消防署わきに新築中の越谷警察署庁舎は工費、二千三十七万円でこのほどできました。
庁舎は鉄筋コンクリート造りのモダンなもので床面積は三百七十一平方メートルです。この新らしい庁舎での仕事始めは六月十日ごろの見込みです。（写真は新築なった警察署庁舎）

衣類・雑誌など寄託

このほど福祉事務所に困っている人にあげて下さいと衣類（子供夏物服）六点を瓦曽根二八の二山本泰蔵さんが寄託されました。また越谷警察署にリーダースダイジエストなど本二十二冊をとく名で一青年が届けられました。福祉事務所ではこれらの贈りものは困っている人にあげ、本は病院、養老院などへ送って読んでいただくことにしました。

ブラックスが優勝

市長杯争奪野球大会

市長杯争奪（越谷、八潟）定期野球大会決勝戦は去る五月二十一日大沢小学校校庭で行なわれ、サンダース（越ケ谷）対ブラックス（越ケ谷）は十四対〇でブラックスが優勝しました。スコアは次の通りです。

準決勝
ヤンガース12－14ブラックス
イーグルース3－4サンダース

決勝
サンダース000 000 0
ブラックス060 104 3

0 0 0
0 0 14

（プ）投五十嵐－金子（サ）投大野－金子
ホームラン川口（プ）一号、二号
中原（プ）一号

五名が入選（県展）

第十一回県美術展は五月十八日から二十八日まで県立浦和別所美術館でひらかれ、越谷市関係では次の方が入選しました。
▽二部洋画特選「母と人」石田黎子（蒲生）
▽六部写真特選「白と黒の構成」諸井藤吉（瓦曽根）
▽同内選「野菜のキャンプ村」遊馬博（東小林）
▽同入選「曇天強風」坂巻時子（瓦曽根）
▽同招待出品「火花」坂巻高次（瓦曽根）

農繁期健康相談は延期

毎年六月、十月に農繁期無料健康相談を国保課で実施してきましたがことしは第二回のガン検診がこの時期に当りますので七月上旬に農繁期の健康相談を実施することになりました。

異動はお届けください

転入、転出あるいは家族人員に異動がありましたときは十四日以内に住民登録をしなければならないことになっておりますが、この方は忘れずにお米の通帳も持参してその異動も記入していただきましょう。
また三十六年度の米の通帳はお宅で登録してあるお米やさんにあります。

青年学級ひらく

越ケ谷公民館

越ケ谷地区、越ケ谷公民館（藤間高介館長）では六月から七月の青年学級の学習を次の通り開催することになりました。
▽時間はいずれも夜七時半から九時半までの二時間
▽会場は越ケ谷小学校講堂

六月
三日、私たちの青年学級のあり方と今後の運営について
十日、「簿記」青色帳簿のつけ方
入出金伝票のつけ方、終質課目の分類
十七日、「簿記」青色帳簿のつけ方、帳簿記入法
二十四日、自動車の知識、構造および知能

七月
一日、自動車の知識、用途別の使用について
八日、自動車の知識、整備調整および免許取得について
十五日、「簿記」青色帳簿のつけ方、決算の仕方
二十二日、「簿記」青色申告の利点の効果などについて
二十九日、「民法」結婚相続について

非農地証明で地目変換ができる

農地を宅地などに転用するには農地法の規定で県知事の許可を受けなければ転用できませんが、農地法にふれない現況農地以外のもので土地台帳に登載されている地目が田、畑、牧野である場合は非農地証明で地目変換の手続きができるようになりました。この非農地証明は昭和三十六年五月十六日から十一月末日まで受け付けることになっております。該当する方がありましたら市農業委員会へ証明願いを出して下さい。証明願いの用紙などは委員会にあります。また、そのほか詳しく知りたい方、あるいは農地についての問題は直接農業委員会へお問い合わせ下さい。

ポリオ（小児マヒ）の予防接種

6月5日（月）荻島公民館－大相模公民館
6日（火）大袋公民館－桜井支所
7日（水）新方支所
8日（木）大沢小学校－出羽小学校
9日（金）越ケ谷小学校－川柳成就院
10日（土）増林公民館－蒲生公民館

各会場とも午後1時半から午後3時までです

該当者は　昭和33年4月1日から34年6月30日
　　昭和34年7月1日から35年12月31日　までに生まれた赤ちゃん

※手数料は　150円です。

公益質や

1口　2,000円
1世帯　10,000円　まで貸します
利息　月3分（土曜は昼まで日、祭日は休み）
利息の安い手軽な金融公益質屋利用しましょう。