広報としがや

（定価一部　二円）
編集と発行
埼玉県
越谷市役所
電話越谷42, 517, 519番

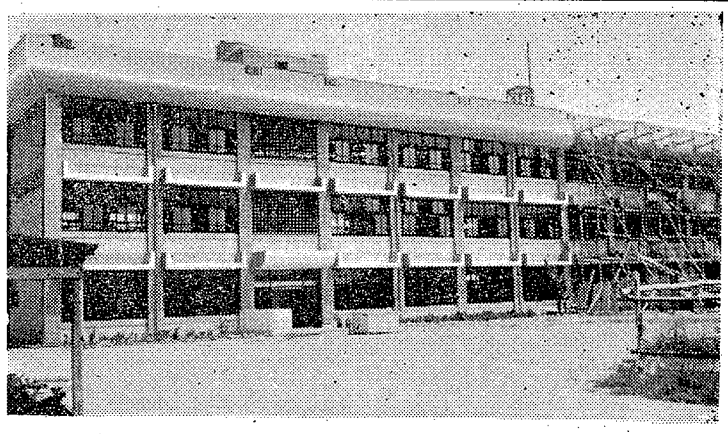

形態を整える北中

三期工事も近く着工

昨年からことしにかけて、進めている市立北中学校建設事業は、すでに7月1日号でお知らせしたように残り第3期工事が終れば一応統合中学としての形態が整えられることになりますが、この第3期工事の設計もこのほどできあがり近く請負業者が決められることになっております。第3期工事で建築される校舎は現在の3階建校舎と並んで東側に建てられ2階建の鉄筋コンクリートです。1階が職員室応接室、宿直室、保健室などの管理室で2階は普通教室が3部屋です。床面積は便所などの付属建物を含めて782平方㍍、工事はまもなく着工され来年　1月末ごろ完成の予定です。この工事がおわると、普通教室が 18 その他管理室など整い、市内でも初の鉄筋三階建校舎として市内北方の統合学舎として、その威容を誇ることでしょう。【写真は工事中の市立北中】

商工会だより

お知らせ（4）

定休日、月三回制実施に

労働基準監督署その他関係官庁からの強い要望もありまた隣接市においては、すでに月三回定休日を実施しておりますので当市商工会では定休日の改正について各業種代表による打合せ会を開いた結果、原則として月三回の定休日実施と決りました。休日の日取は、日曜、六の日、八の日の三案にしぼり、各業種毎に討議し、結論は八月三日午後八時から商工会議所で開かれる業種代表者による打ち合わせ会の際持ちより決定する予定です。

商店会結成の気運

市街地商店にいよいよ商店会結成の気運が昂ってきました。横のデパートとしての機能を持った商店会は、共同で、宣伝、売出し、サービスなど、共同事業が大いに期待されます。

市街地商店には近く商店会結成趣意書が配布されますが、地元の商店発展のためにぜひ加入していただきたいと思います。

都内中元売出しの総決算

いよいよ八月二日から越谷市商工会主催による中元大売出しが始まります。

そこで都内中元売出しの傾向を検討して商店の販売対策の一助として下さい。

一般的傾向

①神武景気当時は客の買物態度が何かガサガサした感じでありましたが、ことしはゆっくり落着いて買物する傾向が強いようです。

②一人当たり買上げ単価が、昨年にくらべ平均三五%増加しております。

③贈答品に女性客の多いのが目立ちます。

④ことしの傾向は高級品がよく売れました。

⑤客の買物が計画的になり、よい商品があれば少し位遠くてもその商店で買うようになりました。

⑥同じ地区内でも商品の豊富さ店内装飾、冷房設備などによって大きな差がでています。

⑦これまでとは違って買控え傾向はみられず、客は買物について非常に積極的になりました。

○…全般的に国民経済の伸長により購買力はいちじるしく増加しておりますが、商店の販売対策としては**女性客がゆっくり楽しみながら買物できる店**にすることが必要ですそのためには商品の豊富感、店内施設の改善、贈答品には値ごろ品をそろえ、特に包装の改善をはかりたいものです。

農業経営を学ぶ

研修生募集

三十六年度青年農業研修は次の要領で県が主体となって実施することになりました。この研修参加を希望される方は市役所産業課へ研修開始十五日前までに申し込んで下さい。

▽青少年（青年活動、農業経営）七月二十七日から七月三十一日まで

▽稲作（稲作技術、農業経営）八月二日から八月八日まで

▽養豚（養豚技術、養豚経営）八月十五日から八月二十一日まで

▽酪農（酪農技術、酪農経営）八月二十四日から八月三十日まで

▽養豚（養豚技術、養豚経営）九月五日から九月十一日まで

▽養鶏（養鶏技術、養鶏経営）九月二十五日から十月一日まで

▽そ菜（そ菜技術、果菜類）十一月二十九日から十二月五日まで

▽そ菜（洋菜、根菜類）十二月八日から十二月十四日まで

▽果樹（果樹技術・桃）十二月十八日から十二月二十四日まで

▽果樹（果樹技術・梨）三十七年一月十一日から一月十七日まで

▽農業技術（女子を対象とした農業技術、畜産、そ菜、農機具）一月二十日から一月二十六日まで

▽農機具（農機具技術、耕運機、エンジン分解、操作）二月一日から二月七日まで

▽測量（測量技術）二月十五日から二月二十一日まで

▽生活技術＝二月二十四日から二月二十七日まで

電気事故をなくそう

電気安全強調旬間は八月一日から八月十日まで行なわれます。

電気の利用は最近いちじるしく増加し工場や家庭における役割はますます重要なものとなっています。特に家庭電気器具の普及は目ざましくこの三年間に五倍になるようないきおいでふえています。一方これを使う電気の配線をみますと、必ずしも安心に使える設備がともなっているとは申せません。

電気用品の駆逐に努めておりますが、今回の旬間行事の一環として、家庭の電気器具使用状況のアンケートを実施することになりました。今後の事故防止の運動の資料にしたいと思いますのでお伺いの節はご協力願います（東電越谷営業所、電気安全委員会）

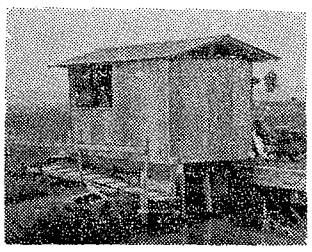

揚水機をつくる

平方三区地内

平方用水組合（中村定三郎組合長）ではこのほど水田のかんがいに平方三区地内に県単と市の補助を受けて揚水機を設置しました。

この地区は毎年水田の水不足になやまされていたもので、揚水機でかんがいする関係面積は二十ヘクタール（町歩）で十五㌋のバチカルポンプで二十五馬力のモーターで揚水するものです。

このため、ポンプ小屋、揚水場、揚水路二百㍍の附帯工事も行なわれました。総工費は二十五万円です。（写真は揚水場）

白葉枯病に注意

二百ヘクタールも発生

このほど産業課で水稲、白葉枯病の状況を調べたところ、管内では二百ヘクタールにわたり発生し、益々ひろがることが予想されております。

この白葉枯による被害は、去る六月二十六日から大雨による冠水地帯で、特に雷雨などによりを損傷して急激に発生したもので、早期栽培によるもの（金南風、新千本など）に被害が多く、出羽、狭島大袋、桜井、新方などが特に多く発生しております。また台風六号により冠水した地域はこれから多発するおそれがありますので注意が必要です。

白葉枯病の完全防除方法はいまのところないので、対策としては常習発生地帯および冠水しやすい低湿地帯では旭系統（金南風、新千本）などの特に弱い品種などをさけ耐病性品種を作ることも必要です。

白葉枯が発生したものについては銅水銀剤、水銀水剤、水銀粉剤などを散布し、出穂期にあるものは薬の害が生じますから銀水銀剤は使用しないようにします。そのほか防除などについては普及員とよく相談して撤底を期したいものです。

市民の声

近所は話あいで

丸い玉子も切りようで四角、物も云いようで角が立つとは昔からいわれております。

七月一日付け広報紙での一市民の投書は同じ養鶏を営む一市民として、次の一文は無関心で見過すことはできません。

これらの飼育者は利益ばかりを目的に、衛生的には少しも考えられない状況のようです。とはあまりにも情けない心境ではないかと思います。

お互に近所隣りは五指にも等しく愛と協同の精神に生きてこそ、幸福な人間生活も生れるものと思います。

養鶏、養豚業者の近くに住むわれわれこそ迷惑千万ですとは自分さえ良ければという気持を表わしておるものと考えられます。近所であればわざわざ広報に投書して挑戦的態度を取らなくとも、お互の立場を理解しあい、ふれあう心の友情があればスムースに解決するのではないでしょうか。

（田向　A生）

お店の方にお願い

○…店では食品衛生にもっと注意して下さい。たとえばパンの入っているケースにハエがいたり、魚類にハエがたかっているのをよくみかけます。お客様に渡すとき汚い桶の中でちょっと洗って包んでくれます。

流水式にしてもそれ程費用もかさむとは思えませんのに、なぜ流水で洗ってくれないのでしょうか。帰ってからもう一度洗っていますが非常に不潔な感じです。それに包み紙を節約しないで下さい。魚など汗などがでて困ります八百やなどで少しの買物のときそのまま出されるのはとても不愉快です。

（大沢白井和子）

○…市民のみなさんの投書を希望します。どんなことでもご遠慮なく、あて先は越谷市役所内、広報こしがやの係です。

本管を延長

出羽小中の水不足を解消

市方出羽小中学校は、このところ井戸水の水位がさがり、井戸水に不足するようになりました。このため市では特別対策として現在越ケ谷大作町まで敷設されている上水道本管を延長して、学校の水不足を解消するため給水することになりました。

ことしの国保税

昨年より一〇%ふえる

国民健康保険税は七月に入って、医療費の値上げも予想されますので、国保事業運営上やむなく増額したわけです。

保険税の算定基礎となる課税所得金額や固定資産税が決り七月の市議会で税率が決まりましたのでこれを基準に税額を計算し、四月から六月まで暫定的に課税してありました税額を調整のうえ、この七月は四期から六期までの令書が発布されますが税率を昨年と比較すると所得割が〇・一七%下回り、資産割額〇・〇八%、均等割一人二四円、平等割一世帯三十八円上回っております。

ことし予算化した保険税の調定額は二千百三十一万八千円で、一世帯平均すると三千七百四十円となり、昨年より一〇%増額となっております。これもすでにお知らせしておりますように、年々お医者さんに支払うところの療養給付費が上昇しているうえに、ことしは

日ごろ被保険者の負担をいくぶんでも軽くし、納税成績をよくするように、また被保険者が病気にかからないように国保課ではガンの一せい検診、乳児検診、健康相談などいろいろな事業を行なっておりますが、被保険者みなさんも健康で明るい生活ができるようご協力をねがわずにはいられません。納税成績もことしは昨年以上の成績をあげるよう努力しておりますので、ご協力をおねがいいたします。

なお、ことして決定された国保税の算出はどのように計算されるか下の表により、いくつかの例をあげて計算してみました。

普通家庭（家族5名全員国保）

世帯の構成	国保社保加入別	課税総所得金額	固定資産税額	算出例
世帯主	国保	250,000円	8,000円	○所得割額 250,000円×0.87/100＝2,175円
妻	〃	〃	〃	○資産割額 8,000円×6.56/100＝524円
長男	〃	〃	〃	○均等割額 （1人 231円）
長男の妻	〃	〃	〃	5人×231円＝1,155円
長男の長男	〃	〃	〃	○平等割額 1世帯当り 547円＝547円
算出基礎	5人	250,000円	8,000円	○合計年間税額 4,401円
合計				

世帯主以外にも所得のあるもののいる家庭（家族5名全員国保）

世帯の構成	国保社保加入別	課税総所得金額	固定資産税額	算出例
世帯主	国保	200,000円	7,000円	○所得割額 350,000円×0.87/100＝3,045円
妻	〃	〃	〃	○資産割額 9,000円×6.56/100＝590円
長男	〃	150,000円	2,000円	○均等割額 1人 231円
長男の妻	〃	〃	〃	5人×231＝1,155円
長男の長男	〃	〃	〃	○平等割額1世帯 547円＝547円
算出基礎	5人	350,000円（長男分を合算する）	9,000円（長男分を合算する）	○合計年間税額 5,337円
合計				

世帯員のうち社会保険に加入しているものがいる家庭（家族5名）

世帯の構成	国保社保加入別	課税総所得金額	固定資産税額	算出例
世帯主	国保	250,000円	7,000円	○所得割額 250,000円×0.87/100＝2,175円
妻	〃	〃	〃	○資産割額 7,000円×6.56/100＝459円
長男	社保	150,000円	2,000円	○均等割額 1人 231円
長男の妻	〃	〃	〃	2人×231円＝462円
長男の長男				○平等割額 1世帯 547円＝547円
算出基礎	2人社保加入者は除外	250,000円（社保加入者は除外）	8,000円（社保加入者は除外）	○合計年間税額 3,643円
合計				

世帯のうち世帯主が社会保険に加入している家庭（家族5名）

世帯の構成	国保社保加入別	課税総所得金額	固定資産税額	算出例
世帯主	社保	250,000円	7,000円	○所得割額 世帯主分 250,000円×0.87/100＝2,175円
妻	〃	〃	〃	2,175円×1/4＝543円……控除すべき額
長男	国保	150,000円	2,000円	長男分 150,000円×0.87/100＝1,305円
長男の妻	〃	〃	〃	○資産割額 9,000×6.56/100＝590円
長男の長男	〃	〃	〃	○均等割額 （1人当り 231円）
算出基礎	3人社保加入者は除外	400,000円（世帯主分は案分する）	9,000円（世帯主分は合算する）	3人×231＝693円
合計				○平等割額（1世帯当り 547円）＝547円
				○合計年間税額 4,767円

越谷市の人口

7月1日現在

人口	51,103人
男	25,317人
女	25,786人
面積	60.39平方㌔

今月の納税

市民税……第2期
国民健康保険税……第5期
元荒川土地改良区費……全期
中川土地改良区費……全期
綾瀬川土地改良区費……全期

生ワクチンの服用決る

二日から六日まで　各地区ごとに

小児マヒ予防のための生ワクチンの服用は七月二十五日ごろからの予定でありましたが、ワクチンの入荷がおくれたために市内では八月二日から六日まで次の日程で生ワクチンの服用を行なうことに決まりました。予防注射などでは近い会場で受けられましたが、今度は薬の配分の都合で指定された会場で服用することになっております。

注意すること

①すでに生ワクチン服用の申し込み受け付けをしておりますが、申し込みのない方は当日服用できません。（当日の申し込み受け付けはしない）
②前にソークワクチンの注射をしたものでも服用することになっております。
③当日は晴雨にかかわらず実施します。
④医師の診断の結果、具合のわるいお子さんは後日、あらためて服用することになっております。
⑤この生ワクチンを服用する幼児は生後三カ月以上、満六才未満までです。

時間と場所

▽時間は各会場とも三カ月から一才未満は午後一時から二時まで。
▽一才以上は各会場とも午後二時から四時半までです。

服用の日

▽二日　越ケ谷
○…越ケ谷小学校第一会場＝新一、新二、新三、仲町、本三、音和、柳、新道○…越ケ谷小学校第二会場＝大作、四丁野道、元御殿、袋御殿、宮前、本一、本二、彌生町
▽三日　大沢
○…大沢小第一会場＝一区、二区五区○…大沢小第二会場＝三区、四区、六区
▽四日　**桜井**（桜井小学校、全地区）**新方**（新方小学校、全地区）
▽五日　**大相模**（大相模小学校、全地区）**川柳**（川柳小学校、全地区）
▽六日　**増林**（増林小第一会場、定使野前波、上一、二、中、下、山中、西川、城の上、三丁野）（増林小第二会場、本田一、二、新田、中島、森西、東小林、花田）
○…**蒲生**（蒲生小第一会場、東町上町、下町、本村、新田、寿町）（蒲生小第二会場、下組、神明町東組、西組、奉行地、道沼、高野）
○…**出羽**（出羽小学校、全地区）
○…**荻島**（荻島小学校、全地区）
○…**大袋**（大袋小学校、全地区）

多い農薬による中毒

治療薬は保健所で

農薬で中毒した方のために、春日部保健所では治療薬（パム注射薬）を無料で交付することになっております。

中毒にかかった場合は直接保健所へ連絡していただくことになっておりますが、市役所衛生課へ連絡して下さっても、あっせんいたします。

○……農作物の病害虫防除はいまは盛んに行なわれ、ホリドールやパラチオンなどの危険な農薬を扱う機会も多くなり、それだけに農薬による事故は多く発生しております。

この事故も、ちょっとした管理や扱い方を注意すれば防げることですから十分注意したいものです。特に散布の時はからだに薬がかからないようよく被覆し、長時間の作業はさけ、必ず交替するようにします。

パラチオン、ホリゾールはごく少量でも中毒、あるいは死亡しますから、あきびんなどは子供がいたずらしないよう必ず管理者にかえしておきましょう。

みんな家路に

9時のサイレンで

夜九時のサイレンはどうして鳴るのだろう。時刻を知らせるために鳴らしているのだろうか。！九時のサイレンが鳴ったらみんな家路に明日の働く希望をもってみんな家庭に帰りましょう。とこれは夏は夕涼みの時間もながくなり、また青少年の不良化のチャンスも多くなる季節なので、市内PTAの試みで、市では去る昭和三十一年八月から毎日このサイレンを鳴らしつづけています。この暑い季節には盆おどり、夕涼み、あるいは夜遊びと、夜を十分楽しむ時期ですが、それだけに、青少年の一寸とした誤ちが、知らず知らず泥沼へと導びかれてゆくこともあります。

どこの家庭でも十分話しあって夜九時のサイレンが鳴ったら家路に帰るようにしたいものです。希望のある明日を迎えるためにも！

あなたの安全のために

女性の美しくみえるシーズンです。そのせいか、ぼつぼつ性犯罪もではじめます。夜闇の一人歩きや、お祭りなどで夜ふかしをすることは、十分注意しないと思わぬ災難にあわないともかぎりません。

とくに暑くなると、身につける服装も自然と薄手のものが多くなります。なかには、これみよがしに刺激の多いスタイルをした女性にも時々お目にかかるときもありますが、犯罪統計の原因をしらべても女性の服装や態度に刺激され、ついふらふらと罪をおかしてしまったというのが相当のウエイトを占めております。あなたの安全を守るために、夏の服装には十分注意しましょう。

豊作を祝う虫おい

わるい害虫を焼き払い、豊作を祝う虫おいの行事は去る7月24日新方地区で行なわれた。かねやたいこを打ちならし、3㍍もあるたいまつに火をつけ耕地を一まわり神社ではおかぐらなどもあり、夕涼みの田んぼを無数のたいまつの火で色どっていた。農薬も進み各地区で賑やかに行なわれた虫おいもいまはそのおもかげを残すのみとなっている。（写真は北川崎で）

S・Kさんありがとう

とく名でお金を

「有意義にお使い下さい。みんなが幸福であるように」SK

このような手紙と一諸に再び現金千円がこのほど越谷警察署へ届けられ、警察署から市役所福祉事務所に回されてきました。

すでに本紙六月十五日号でお知らせしましたように毎月千円ずつとく名でおくられてきております。福祉事務所では名前がわからないので直接お礼を申し上げることはできませんが本紙を通じてSKさんの温い心に厚く感謝しております。

このかげの心の尊いお金は社会福祉事業のために使うことになりましたが、Sさんがもし差しつかえがなければ住所お名前をお知らせ下さい。

また、別に同じように、とく名で三百円福祉事務所に届けられました。この金もおくり主の意にそうよう社会福祉事業に使うことになっております。

話題と

集荷所ができる

蒲生道沼部落

蒲生道沼部落園芸組合（中野孝組合長）ではこのほど園芸作物集荷所を作りました。

これは三十六年度の新農村建設総合対策事業の補助を受けて作られたもので、四十五平方㍍、工費は四十二万七千円で、このうち十七万円の補助が予定されております。

この集荷所ができたことによって同部落のそ菜、園芸の共同集荷所として大きな役割を果します（写真は工事中の集荷所）

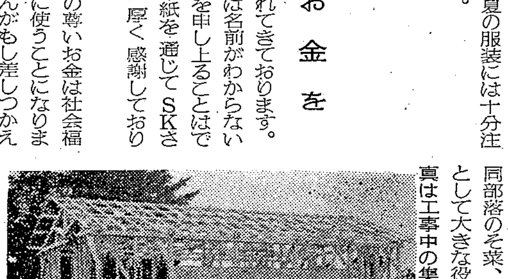

お知らせ

県委嘱の婦人学級

向畑部落で開講

新方向畑部落県委嘱の婦人学級は去る七月十五日開講式が行なわれ毎月一回学級をひらき次の課題を勉強することになりました。

▽会場は向畑集会所

八月七日　昔の農村と今の農村
九月一日　農村の妻の座はこれでよいか
十月一日　法律的にみた妻の座
十一月一日　現代婦人のエチケット
十二月十八日　農村の食生活はこれでよいか
一月十日　栄養源となるものを自家生産するには
一月二十七日　栄養のとり方について
二月十五日　先進地を見学して現地での話し合い
三月十五日　閉講式

入所生を募集

身障者指導所

身体障害者更正指導所は第二十期の入所希望者を次の要項で募集しております。この更正指導所は、身体障害者を収容して適職技能の習得、訓練、社会適応性の涵養など、その更正に必要な指導を行なって自立更正をはかるものです。

▽募集人員および職能科目　洋裁科、洋服科、靴科、時計修理科、孔版科（謄写印刷、タイプ印刷）
▽入所資格は身体障害者で次の事項に該当しないものです。
①盲人②精神障害および伝染性疾病を有するもの③ろうあ者で筆談のできないもの④その他とくに補導に支障があると認められるもの
▽入所希望者は八月二十日までに越谷市福祉事務所へご相談下さい。

中元大売り出しは二日から

商工会では中元大売り出しを来たる八月二日から七日まで行なうことになりました。この売り出し中には三百円買い上げごとに抽籤券一枚（百円で補助券）でクジを引くことができます。賞品は次の通りです。

▽商工会長賞＝電気せんたく機▽特賞＝マットレス▽埼銀、信用金庫賞＝ジャー▽金賞＝バケツ、しょう油▽銀賞＝石けん

金融公庫の償還は

産業会館へ

金融公庫の償還はこれまで市役所内産業課で扱っておりましたが、七月から産業課が産業会館（旧越谷警察あと）へ移転しましたので金融公庫の償還については、産業会館の方へ来て下さるようお願いいたします。（電話41番）

また償還日は毎月十日となっておりますが、市役所からの支払いも十日となっておりますので、毎月十日前に償還して下さい。

市の鮮魚商組合総会開かる

去る七月二十二、二十三の両日、市の鮮魚商組合は鬼怒川観光ホテルで八周年記念総会をひらきました。とくに末広がりという八周年の縁起を祝って市長、商工会長、組合の衛生相談役山口浩先生の出席をお願いして、副組合長中山吉五郎さんの記念のあいさつを交え盛会のうちに総会が終わりました。

窓

⑧妊婦と迷信

妊婦が腹帯を強くしめないと、胎児が大きくなりすぎて難産する。最近でも、このような俗説を信じて、妊婦が苦しむほど腹帯をかたくしめる場合があるようですが、これは誤り、腹帯は適当に軽く、広く巻くものです。

以前に腹帯を強くしめて、縮胎、瘦胎の目的に用いたとありますので現代まで誤り伝えられたものでしょう。

腹帯は妊婦の腹部保温、胎児の位置個定、あるいは、妊婦の動作をたやすくするために用いるとともに妊婦の自覚を促す利点もあります。

水の事故は多い

毎年三人以上が犠牲に

夏休みの注意

楽しい夏休み、子供たちは、せみを取ったり、水泳をしたり、暑さにも負けず元気にこの休みを楽しみます。

毎年市内の学校では夏休み中に、数人の子供たちが水の事故のために、命が奪われ、いたましい犠牲を出しております。

各学校と、教育委員会で毎年夏休みになると、一人の水の犠牲者も出すまいと、いろいろ話しあってその対策を協議しておりますがなかなか困難です。ここ数年の水の犠牲者は、三一年が三人、三二年が六人、三三年が一人、三四年が三人、三五年が三人、ことしは一名、とこのように毎年三人以上の児童が死亡しております。

いま全国的にひろがっている小児マヒがあれほど感心がよせられておりますが市内では夏休み中に水の事故でなくなる死亡率の方がはるかに多いので、父兄はもっと関心をよせられてもよいのではないでしょうか。この対策として危険区域に、あぶないから水泳をやめましょう。と書いた標識など市内七一カ所に建て、休み中には先生方がくまなく巡視しておりますが子供たちはかくれて泳いだりするためになかなか監視の目も届きません。

昨年はある学校で用水での水泳を全面的に禁止したために子供たちは管外の用水に行って水泳をしたところ誤って死亡したという例もあります。

市内では大袋、越ケ谷、蒲生（工事中で近く完成予定）にしかプールがなく他の地域では全面的に水泳を禁止することもできないと教育委員会ではいっております。また春日部保健所で調べたところによると元荒川では一CC当たり五百九十万の大腸菌や雑菌がいるということです。小さな用水ではこれから稲の防除のためにホリドールやパラチオンなども流れますから健康のためにも十分子供たちの水泳などに気をつけ、元気に二学期には登校できるようにしてあげたいものです。

消火栓標識つくる

蒲生寿町内で

このほど蒲生寿町（自治会長・中野光十郎）では、写真のような消火栓位置標識をつくりました。

市内の水道敷設地域には、消火栓が設けられてありますが、これらの消火栓は全部地下埋設式なので砂利道などでは上に土などがかぶり一般には位置を知ることが困難な場合もあります。

また火災などの非常時には一分一秒を争そう事態発生を考慮して、同町会で町内七カ所の消火栓に標示をしたものです。赤色に消火栓と書いてあり、この文字は特殊なけい光塗料で書かれてあり、夜間などライトの反射でハッキリ消火栓の位置がわかるということです。消火栓標識は全部町内の役員さんが作り費用も一カ所千円ぐらい。消防署ではこのように町内の自主的な火災予防、非常時の場合を考慮して協力して下さることは結構なことですといっております。（写真は寿町でつけた消火栓標識）

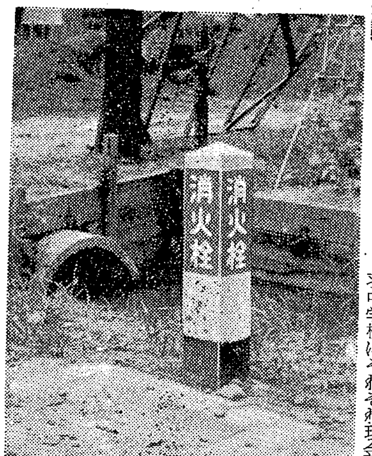

教材費に役立てばと

出羽小中へ十万円贈る

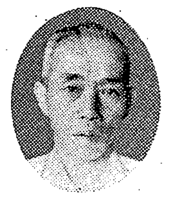

中村粒助氏

生徒たちの教材費に少しでも役立てば、とこのほど出羽小学校と出羽中学校にそれぞれ現金五万円が贈られました。このお金を贈った人は大間野四三〇番地、中村粒助（55）さん。中村さんはもう九年の永い間、出羽小学校のPTA理事をつとめられ、学校の教材用具も少ないところから、少しでも子供たちのために役立てばと贈られたものです。小学校ではこの尊いお金を、どのように使うかはまだ決まっておりませんが、両校長先生は、学校教育にこれほど理解と熱意ある協力に感謝しております。小学校では教材用の備品を買うか、あるいは生徒たちの情想教育のために動物や小鳥を飼って自然観察の勉強をするか、いまいろいろな意見があり、近く先生方と話し合って決めたいといっております。

また中学校では、これを機会に来年から実施される技術教育科の準備をすすめ木工具などを購入しようか、あるいは他の教材を購入しようか、といろいろ考えているということです。

一万円寄託

出羽小学校へ

矢部　道之助氏

市内四丁野、矢部道之助さんはこのほど市立出羽小学校へ現金一万円を贈られました。これは児童たちの教材購入費の一部として使っていただきたいと贈られたもので、学校ではこの厚意に感謝、子供のためになるような教材を購入したいといっておられます。

赤城で野外研修

越谷青年団

青年団は八月一日から三日まで、群馬県赤城キャンプ場で、野外研修をかねて、指導者学級をひらきました。

昨年は日光で開いたところ、大きな成果がありましたので、本年も赤城で野外研修をひらかれたもので、約六十名が参加し、キャンプフェアや話しあいなどをし、高原での楽しい三日間をすごしました。

衣類など二十点寄託

越ケ谷彌生町、長山律子さんは去る十四日、援護物資衣類二十点、ゴム長一足を福祉事務所に寄託されました。

○……またこのほど大杉、渡辺利雄さんは現金三百円を同事務所に寄託されました。

カやハエの防除に

婦人会が協力

蒲生寿町婦人会は、カやハエの運動の一かんとして、毎週一回殺虫剤の散布などを行ない町内会の環境衛生に大きな効果を上げています。