広報こしがや

（定価一部　二円）

編集と発行
埼玉県
越谷市役所

電話 越谷 42・517・519番

7月の納税

固定資産税…第2期
葛西、新方、末田各土地改良区費……第1期
国民健康保険税……第4期

36年度市の会計（一般会計）をみる

市税は98％以上のよい成績

しかし苦しい市の財政

わずか27万余円の繰り越し

昭和三十六年度市の会計は五月三十一日で閉鎖しましたが市民皆さんの真剣なご努力によって一般会計、特別会計とも繰越金を出すことができました。

ご存知のように新市建設計画による諸事業は、一年早めて行なわれたため、三十六年度の一般会計最終予算は三億四千万円というこれまでにない、大きな予算となり、体育館の建設、北中、増林小、中央中の建築、数多くの道路、橋梁の整備、産業の振興など、計画された諸事業が順調に実施されました。

このように市の諸事業が円滑に行なわれたのも歳入の五割以上をしめる、直接皆さんから納めていただく市税の収納率が九八％以上というよい成績であったからです。

五月末現在の市税収納率は調定額一億四千七百二十五万円に対して一億四千四百九十二万円が納められ、市税全体の成績は九八・四二％です。市民税、固定資産税、軽自動車税など直接皆さんから納めていただくものも九八％をこえております。また電気ガス税、たばこ消費税などの間接税は調定額に対して一〇〇％納入されました。

その他の歳入では市債、地方交付税など予定していた額より入るのが少なかったため一般会計歳入合計は三億二千五万円、これに対して、市から支出されたお金は三億一千七百六十六万余円で、一般会計の繰越は二百九十三万余円ですが、北中、増林小の建築がおくれたための事業繰り越しが二百十一万余円含んでおりますので実際の黒字は差引二十七万余円になります。

かかる苦しい市の財政にもかかわらず、幸い年度末を切りぬけることができたことはひとえに市民皆さんの真剣な市によせるご努力があったからです。

福し事務所へ寄付

このほど次の援護資金が、警察署を経て福し事務所へ届けられました。

▽三〇〇円　市立北中生徒
▽三〇〇円　とく名

商業統計調査

7月1日現在で

市内八五〇商店を対象に

通商産業省では七月一日を期して全国一斉に商業統計調査を行なうことになりました。この調査は統計法に基づく指定統計で、昭和二十七年から二年ごとに行なわれ、今回は第六回にあたります。全国の商店についてはその分布状況、商業活動の実態を明らかにして商業経営の改善向上を図ることを目的としています。

この調査のため次の調査員が各商店にお伺いして調査票を配布、経営組織、従業者数、年間商品販売額、などの記入方法を説明しますから誤りのないよう記入してください。調査票は商業統計表および商店名簿などを作るために使われますので、個人の調査票は徴税、その他直接申告者に利害関係を生ずるようなことに使われることはありませんから調査員がお伺いしましたら調査にご協力くださるようお願いいたします。

調査員一覧

桜井＝長本弘、新方＝海老名松五郎、増林＝松沢喜重、大袋＝藤井準一、荻島＝大久保菊太郎、出羽＝浜野孫一、蒲生＝鈴木良之輔、鈴木義憲、関根辰夫、大相模＝深井樹郎、川柳＝飯高豊作、越ケ谷＝秋山八太郎、渡辺年太郎、古川善一郎、七星国久、松沢政太郎、大久保茂、清水万吉、小野寺道子、高橋一男、大沢＝蛭田一也、会田近中田哲、多田藤太郎、船川多市

就業構造基本調査

七月一日全国いっせいに

就業構造基本調査が七月一日現在で全国いっせいに実施されることになりました。この調査は国民の就業、不就業の基本的構造を全国的にまた地域別に明らかにし、雇用対策を始め、いろいろな行政施策の基礎資料とするものです。

調査員が各世帯をお伺いして調査票を配布いたしますが、調査票には各世帯で記入していただく欄と調査員がおききして記入する欄と二通りありますが、十五才以上のものについては就業状態、就業時間、収入など調査します。七月一日から五日ごろまでの間に次の調査員がお伺いいたしますからご協力くださるようお願いいたします。

提根地域　中島慶輔
柳町地域　七星国久
花田地域　松沢喜重
大沢二丁目（一部）松沢豊二郎

水道組合議会ひらく

消火せんを順次地上式に

越谷松伏水道組合議会は去る六月二十七日越谷市役所でひらかれ、報酬の改正条例などつぎの三議案が決まりました。

○…越谷松伏水道組合特別職の職員の報酬および費用弁償などに関する条例の一部を改正する条例制定＝昨年十一月一般職の給与が改正されましたので、これに準じ特別職も平均三割の報酬を値上げするよう条例を改正したもので管理者、議員などはつぎの通りです。

（年額）管理者四万円、副管理者二万八千円、議長八千円、副議長七千二百円、議員六千四百円

○…越谷松伏水道組合財産および工事などに関する契約条例制定＝これまでの組合事業の工事契約は組合議会の議決によって行なわれておりましたが、これからはいろいろ小さい工事が予想されるのでこれまでの組合事業の工事契約は議会にはからず、越谷市の工事請負契約条例を適用することによって、予算内の事業は執行できることにしたものです。

○…越谷松伏水道組合歳入歳出追加更正予算（第一回）

専用給水栓の増収を見込み今回の追加は百十三万八千円。

このうち建設費に五十万円をあてこれまで地下敷設式だった消火栓を地上式に十カ所予定されています。そのほか営繕費百万円、報酬の改正に要する追加などで、ことしの予算総額は千五百六十七万六千百円になりました。

徹底的な防除

アメリカシロヒトリがふえる

アメリカシロヒトリがこのところ急激にふえ、市街地の街路樹や、さくら、プラタナスなどを食いあらし多くの害を与えています。このアメリカシロヒトリは青い樹本ならどこでも寄生し、青葉を食いあらして、木を枯してしまうもので、体は一㌢ぐらいの青い毛虫のようなものです。六月上旬から七月上旬までが一化期なのでこれからもますますふえる見込みなので防除はいまが適期です。市役所産業課ではこれらのアメリカシロヒトリを徹底的に防除するため、さる六月二十一日から動力噴霧で市街地の街路樹など広範囲にわたり防除を行なっております。

また農村部の防除は、DDT乳剤を交付して、発生したところから防除班を通じて防除を行なうことになりました。

また各家庭でかきねや植木などでアメリカシロヒトリをみつけたときは、その部分を切り取って焼き捨てるか、DDT乳剤三〇〇倍から四〇〇倍にした液を噴霧機で散布すれば防除ができます。

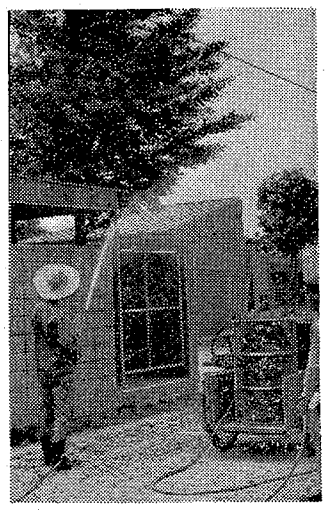

【写真はアメリカシロヒトリの防除】

全国的に上った県民税

どのように計算されたか

今年の県民税はどうして高くなったかその理由を六月十五日号でおしらせしましたが、今回はその県民税がどのように、計算されたかその計算方法についてお知らせいたしましょう。

◎本人の申告をもとに計算

今年は申告制度の強化により、各勤務先から市役所に報告があった者を除いてはすべて申告しなければならないことになり、三月二十日までに申告していただきました。従って本人の申告によって先づ税金を計算して令書を発付したわけです。

◎第二期分で修正或いは更正

正直に申告した人は高い税金を払い、申告をしなかった人や過少申告をした人は安い税金ですむような不合理な点はありゃしないかと疑問をもたれる人があるかと思いますが、これらの該当者については七月より係員が書類調査、あるいは実地調査によって第二期分から修正または更正していくことになります。従って第一期分の税額三百円の均等割だけで済んだ人もあるいは第二期分の令書が届く人がいるかも知れません。

◎計算方法

次に具体的な計算方法について説明いたしましょう。県民税は本文と言って基礎控除を差引いたもの方式と言って所得から種々な控除に税率をかけて、それから種々のをして最後に税率をかけて計算します。ここに二つの課税控除をします。ところが市民税は但書方式方式の違いがあります。

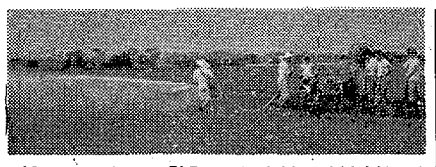

10アール3分で防除できる

アメリカシロヒトリの防除機械の試験のため、10アール3分間で撒布すれば防除ができます。稲の防除機械のこの10アールは18日間で越冬繭まで入るといわれ、薬剤がみなくなる行き先は20㌢ほどの田に入らなくてすみます。

市民の声

○…ガス料金は？…○

越谷市にもガス供給が始まりましたので期待しております。

聞くところによると プロパンガス（10㌔入り900円ぐらい）なら 1カ月半～3カ月ぐらい使えます。ガスだと1カ月1000円ぐらいになるという苦情を耳にしましたが、便利になってもあまり高いとかえって負担になりはしないかと心配しております。

何立方㍍いくらという例ではなく、プロパン10㌔1本を使う量ならガスなら何円になるか具体的に説明願います。（こしがやH生）

○…プロパンより安いガス料金…○

①ガス量の比較について

市販のプロパン10㌔㌘入りボンベ1本のもつ熱量をガスに換算すると約16立方㍍になります。プロパンガス1㌔㌘のもつ熱量は約 12000カロリーで、東武ガス1立方㍍のもつ熱量は7000カロリーです。プロパンガスの液体はその成分と容器の構造などから 100％ の使用はできません。

②料金の比較について

16立方㍍のガス料金は 759円で、これに地方税法に規定されたガス税9％（46円）が加算されますので、需要家からいただく料金は 805円になります。しかしこのガス税は毎月全額が越谷市の金庫に納入され、市の財政を通じて皆さんに還元されてゆくことになります。

③ ガスはプロパンと違い安心感と便利さからつい余分に使い込んでしまうということが考えられます。よい器具を（規格品）しかも正しく上手に調整し熱効率をもっとも高い状態でお使いいただくことがガスの使用料を節約するうえできわめて大切なことです。

④ 炊飯米1升の場合の比較は東武ガス 4円13銭、プロパンガス5円15銭、電気6円84銭ということになります。器具はいずれも自動炊飯器を使い、プロパンガスの小売単価は10㌔㌘入りボンベ1本 900円、電気は従量制10アンペア契約、使用料 100㌔ワットの場合で計算しました。（東武ガス株式会社）

商工会だより

お店と通路

お店の配置を考える場合通路をどう取るかが重要な問題です。先ず壁面の構成が先で図のように壁面を設計し、その壁面構成から一定の通路をとると点線の部分が残ります、次はこの点線の中で配置を考えます。下の図が点線の内部を考えたもので基本の型の一つです。縦の通路、横の通路、店員の居場所、包装台レジスターの位置を加味して陳列台およびケースの配置を考えていきます。セルフサービスなどの店では陳列台を長くして横の通路は最少部分に考えられていますが、一般の店ではできるだけ一本調子の通路を避けて通路を何処かで受けとめる型をとるべきです。ぶつかっては横へ行き、横へ行ってはまたぶつかるという型が理想的です。店頭から奥正面が一目で見渡せるような見通しのきく店はお客様には入りにくい店です。通路は店の構成を決定するものですから大いに研究して下さい。通路の中は原則としてメンストリート三尺～四尺横丁が二尺程度です。また二本以上縦の通路が取れるように考えて下さい。

気候も大分良くなり冬の陳列から夏の陳列に変えるのも販売増進の一策です。文具店で方眼紙をお求めになり、あなたのお店の略図を書き前に申上げました注意を参考にして店内配置換を計画してみて下さい。

「店舗改装の御相談は商工会へ」

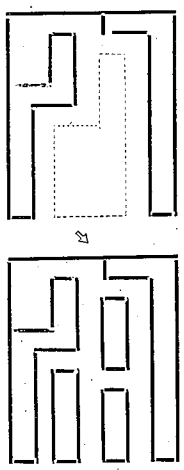

（県民税の計算例）

A…収入金額（市民税と同じ）
B…勤労控除（市民税と同じ）

所得控除
- C…専従者控除（青色申告）最高1人 80,000円／（白色申告）〃 50,000円
- D…雑損控除
- E…医療費控除
- F…社会保険料控除
- G…生命保険料控除（最高 22,500円）
- H…扶養控除（第1人目 7万円、配偶者に 5万円以上の所得あるときは 5万円。第2人目より 1人について 3万円）
- I…基礎控除（9万円）

A－(B＋C＋D＋E＋F＋G＋H＋I)＝R′（課税総所得）

J…税率
- Jが 150万円以下の場合は $\frac{2}{100}$
- 150万円をこえた場合は〃 $\frac{4}{100}$ を掛け 3万円を控除する

税額控除
- K…障害者、寡婦、老年者勤労学生等の控除（1人 1,000円）
- L…配偶者控除（240円）
- M…専従者控除（青色申告）1人 480円／（白色申告）1人 240円
- N…15才以上の扶養親族1人につき 240円
- O…配当控除……（配当所得×$\frac{1.6}{100}$）

P…県民税所得割額

R′×J－(K＋L＋M＋N＋O)＝P

Q…均等割額（100円）

P＋Q＝県民税

（市民税の計算例）

A…収入金額（事業所得者は所得金額）
B…勤労控除額

Aが41万円までの場合（A－1万円）×$\frac{20}{100}$＋1万円）

Aが41万円をこえた場合（A－41万円）×$\frac{10}{100}$＋9万円

（但し最高12万円に止める）

C…特別控除　A×$\frac{5}{100}$（最高2万円に止める）
D…基礎控除（9万円）

A－(B＋C＋D)＝R……（課税総所得金額）

E…税率（100万円以下は簡易税額表を使用する）
F…税額控除
G…障害者、寡婦、老年者勤労学生等の控除（1人 800円）
H…扶養控除（1人 800円）
I…専従者控除（白色申告）1人 1,000円／（青色申告）1人 1,600円
J…市民税所得割額

R×E－(F＋G＋H＋I)＝J

K…均等割額（200円）

故に J＋K＝市民税

市民税々率

課税総所得（R）	税率（百分比）（E）	税額控除（F）
10万円以下	2	0
10万円をこえる	3	1,000
20万円〃	4	3,000
50万円〃	5	8,000
100万円〃	6	18,000
150万円〃	7	33,000
250万円〃	8	58,000
400万円〃	9	98,000

教育の向上がネライ

七月十一日に小学校・中学校の学力調査

ことしも全国いっせいに学力調査が行なわれます。

この学力調査は、小学校五、六年の児童と中学校二、三年の生徒に対して行なわれるもので、そのひとりひとりの児童生徒や、それぞれの学級や学校全体の学力がどの程度かを全国の水準とくらべて、今後の学習指導の参考にし、児童生徒の学力の向上に役立てようとするものです。

わたくしたちは、この調査の目的や内容などを理解して、十分な成果をあげることができるよう調査に協力したいものです。

どのように行なわれるか

学力調査は七月十一日（水）午前八時半から

小学校は国語、算数

中学校は国語、数学、英語

七月十二日午前八時半から

中学校は社会、理科

以上の予定で全国いっせいに行なわれます。中学校の調査結果はすべて集計報告されます。小学校も全国の学校に問題用紙が配られて調査が行なわれますが、県教育局文部省への集計報告は、そのなかの二〇％の学校でよいことになっています。

なんのためにするのか

この調査によって、学校や家庭では、たとえば全国の平均や、全国の農村地域の成績にくらべて、同じ農村地域のじぶんたちの学校やじぶんの子供の成績はどうか、どんな点が進んでいてどんな点がおくれているか、などを知ることができます。

このように長所短所を明らかにして、それに応じた教育をするためのもので、決して差別教育をするためのものではありません。

また国、県、市、各学校では、この調査結果を参考にして、それぞれの教育計画や指導法を改善するほか、教育条件整備のための資料としても利用します。

このように調査は、先生がクラス単位でしているテストだけでは、とうてい得られない意義をもっているのです。

進学、就職試験には

調査の結果は、指導要録（児童生徒の学籍と指導上必要なことがらを記入してある帳簿）に記入することが適当ですが、記入するかどうかは市の教育委員会がきめます。記入した場合も進学や就職試験などの内申書などには記入しないことになっています。

先生が反対するのはなぜか

学力調査は教育的価値がないとか勤務評定につながるとか、差別教育を助長するとか、成績が一生こどもについてまわるとかの理由をつけて反対していますが、いままでの、希望による学力調査でも、埼玉県では九〇％にちかい参加希望校があったことをみても、この調査への期待と信頼度がわかります。

日教組が激しい反対運動をしたので、多くの先生が反対していると思われるかもしれませんが、反対するのは限られた一部の人たちです。

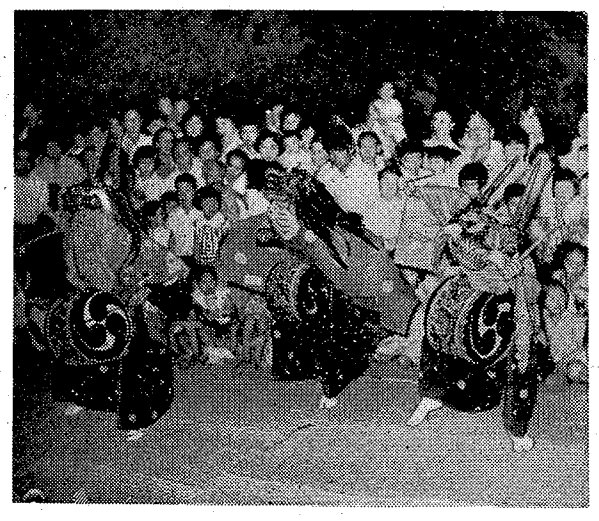

ガン検診始まる

七〇〇名が申込む

胃がんの一斉検診は、昨年にひきつづきことしもさる六月二十四日からはじまりました。

検診は各地区ごとに朝七時からはじまり、胃の中を天然色で撮影できるガストロカメラと、レントゲン撮影の方法で行なわれています。

またこの検診によって、胃がんの外に胃かいよう、ビラン、ポリープ、十二指腸かいようなどあらゆる胃の病気が発見することができます。

このがん検診に申込まれた方は七百名もあり、検診を受けられた方には検診の結果を直接お知らせすることになっています。

七月一日以後に行なわれるがん検診の日程はつぎのとおりです。（各会場とも朝七時から）

一日　越ケ谷　小学校
二日　桜井　小学校
三日　大袋　公民館
四日　荻島　公民館
五日　出羽　公民館
六日　蒲生　公民館
九日　川柳　伊原集荷所
十日（全地区）　体育館

ハエ駆除の野外試験

七月から越巻部落で

殺虫剤も長く使っていると害虫などの抵抗性が強くなって駆除が困難になってくるわけです。あれほどよく効くといわれたDDTも今日ではハエにまっ白になるほどかけても効果がうすいということです。そこで埼玉県衛生研究所の大滝先生の指導で、新殺虫剤ディプテレックスがどのような効果があるか試験するものです。

試験は十五日に一回ずつ屋内、畜舎、便所などハエの集まる場所、発生源などに必要量を撒布し、三日ごとにハエ取り紙を置いてハエ取り紙についたハエの数、種類などによって新殺虫剤の効果を判定することになっています。また隣りの四つ谷部落十戸を対象地に選定して新殺虫剤を撒布した場合と、しない場合の比較なども調査されます。衛生研究所では数万匹のハエを飼育して毎日ミルクや砂糖を与え、どのような殺虫剤がよく効くか試験をしているということです。

出羽越巻部落（五十五戸）で新殺虫剤（ディプテレックス）撒布による衛生害虫駆除野外試験を七月から二カ月行なうことになりました。新しい殺虫剤がつくられることによってハエなどの害虫駆除は容易になりますが、この新しい

電気事故をなくそう

七日まで全国安全週間

第三十五回全国安全週間が、例年のとおり七月一日から七日まで、全国的に実施されます。

近ごろは生活の合理化、能率の向上などから電気を使うことはますます多くなっておりますがこの便利なはたらきものも、使い方を一歩あやまると感電傷害をうけたり火災になったりすることもありますので次のようなことに注意して安全に便利にお使いください。

○…電気せんたく機には必らずアースをとりつけましょう。

○…電気器具は必らずコンセントから使いましょう。電灯のソケットやテーブルタップからたくさんの電気を使うことは危険です。

○…安全器のヒューズが度々切れるからというので太いヒューズや針金を入れることはやめましょう。

○…扇根の上で日曜大工、ペンキ塗りのときも電線のそばでは十分注意しましょう。

○…農電モーターの使用時期になりましたが、道路こしにコードをのばして使うことは非常に危険ですからやめましょう。

（東京電力越谷営業所）

無形文化財に指定

下間久里の獅子舞い

下間久里の獅子舞いが民族資料として、県から無形文化財にこのほど指定されました。

この獅子舞いは毎年七月十五日に部落で行なわれるもので、若者たちが三匹の獅子に扮し、笛太鼓で各戸を回り、家内安全、夏のわるる病、豊作を祈願して獅子が舞うもので、この日は部落総でで夜ふけまで賑やかにひらかれます。来る七月十五日はこう例の獅子舞いの日ですがこの日は文化財指定の初公開もかね、賑やかに行なわれる予定です。【写真は下間久里の獅子舞い】

七月は社会を明るく運動

○…七月は社会を明るくする運動月間です。この運動はすべての国民が、犯罪を防ぎ、犯罪をおかした者が早く更生できるように、一般の方の理解を深め進んでそれぞれの立場において力をあわせ、犯罪のない明るい社会を築くため全国的に月間運動が行なわれるものです。

○…さいきんは犯罪もふえていますが、犯罪をした者の更正対策をいっそう有効適切に進めるため社会の人々の理解と積極的な協力が得られなければなりません。

○…青少年非行の増加、悪質化非行年令の低下なども大きな問題で、これらの防止運動も行なわれます。

○…越谷地区保護司会ではこの運動がより効果をあげるため、趣旨の普及、地域住民、特に家庭の関心が高められるよう広報宣伝などを行ない、学校、職場各種団体の協力を呼びかけております。

（越谷地区保護司会長）

二五〇カ所に消火ぜん標識つける

市内の消火栓は地下に敷設されているため非常時などにすぐ消火栓の場所がわかるように、消火栓標識を二五〇カ所につけることになりました。

この標識は一部広告が入るもので設置にあたっては地先の方になにかとご迷惑をおかけすることと思われますが火災防止のためご協力くださるようお願いいたします。

よい園芸をつくるために

園芸振興協議会できる

越谷地方園芸振興協議会の設立総会は六月三十日農事試験場でひらくことになりました。

この園芸振興協議会は、越谷市、八潮村、吉川町、三郷村、松伏村各農協、園芸関係団体で組織され越谷農業試験場を研究の場として園芸作物の品種改良、栽培技術の改善などを研究して農家経済の安定をはかる目的で協議会がつくられるものです。

さいきんの農業事情は工場や住宅などの進出で、農業をやってゆくいろいろな条件もわるくなり、今後は農業振興を真剣に考えなければならない時期です。

これまでの自給農業から脱皮して商品農業へと進めなければならない時であり、首都に近接した大消費地をひかえ、有利にもうかる農業をやるにはこの地方として園芸の振興を図ることが、唯一の撰択的拡大ではないかと園芸栽培の技術向上に力を入れようとするものです。

夏作園芸共進会

出品物の展示即売も

夏作園芸共進会はきたる七月七日八日の二日間市立体育館でひらかれることになりました。

この日は瓜野菜、果樹、夏花など郷土の園芸が数百点出品されます。

また八日朝からは出品物の展示即売が行なわれ午後から入賞者の表彰があります。

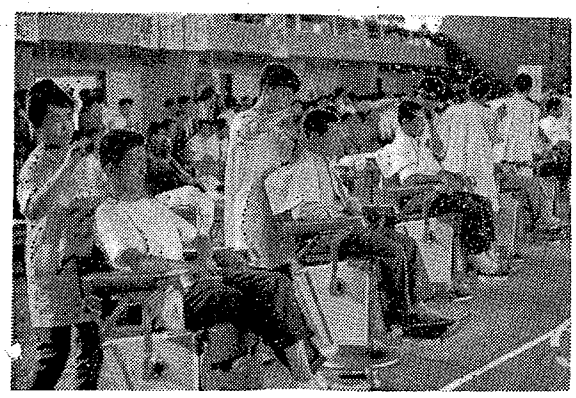

納税組合の表彰式は5日

三十七年度の優良納税組合の表彰式は来る七月五日午後二時から、

スピーカー

理容師の競技会ひらく

理容師の腕を競う理容技術競技大会が去る六月十八日朝から市立体育館で行なわれました。

この日は県下各地区から予選を通過した選手百五十人、モデル応援団など数百名が集まり、競技はハーフロング、中ロング、自由型の三部に分れ、カッテング、仕上の時間なども決められ選手たちは日ごろの技術を競いました。

【写真は理容師の競技大会】

生ワクチンの服用

去る六月二十日に生ワクチンの服用が行なわれましたが、このとき都合がわるくて服用できなかった赤ちゃんは、来る七月二十五日午後一時から春日部保健所で生ワクの服用が行なわれることになりましたから忘れずに服用させてください。

第63回読書会

とき　7月15日午後2時から

ところ　市立越谷図書館

○…川端康成（著）「千羽鶴」

青年団球技大会

越谷青年団球技大会は次の日程で行なわれます。

▽野球の部　七月八日大沢小学校

十五日南中学校

▽卓球の部　七月十五日体育館

▽排球の部　七月十五日東中学校

○…バレーボール講習会は七月三日午後七時半から体育館で。

大相模婦人会が県委嘱の婦人学級ひらく

県委嘱の婦人学級はことしは大相模婦人会が指定されました。

家庭内のよい母として、よい嫁としての役割を果しうるための学習をねらいとしています。

学級は毎月一回から二回ひらかれ学級生は五十名。

公明選挙常時啓発運動

五名が当選

ネズミ取りコンクール

去る三月中に行なわれた県下いっせいネズミ取りコンクールは抽せんの結果、市内では次の方が当選されました。

▽三等森田勝三郎＝御殿▽四等島田宮之進＝定使野▽五等石塚満治＝藤塚▽同森田勝三郎＝御殿▽同沢田春蔵＝藤塚

訂正　六月十五日号ハエの駆除の記事中、ゾール剤を十倍に水でうすめるとありましたのを五十倍に下水などに流す場合は二百倍に訂正します。

戸籍の窓口

養子縁組のはなし

縁組の制度はなくなりましたが妻となる者の親と養子縁組をしてから婚姻届けをすれば同じような結果になります。

では養子縁組をすると法律上はどんなことになるでしょう。

①養子縁組の日から養親と養子の関係は実の親子と同じことになり、扶養の権利義務の関係や相続権などが生じます。

②養子縁組をしますと、養子は養親の氏（姓）を称することになりますが戸籍は別になります。

③夫婦者が養子になったときに養子縁組届けをするには、成年者二名の証人が必要です。新しい民法では婿養子縁組をしないと親子が同じ戸籍になれません。

④養子縁組をしても、養子と実の父母や兄弟姉妹などの親族相続関係には別に影響がありません。

○…世の中には事実上は養親子関係として何十年もいっしょに生活していながら、養子縁組届けがなされていないため、事実上の養親が死亡して遺産相続だ夫婦の間に縁組前に子供があったとしますとその子供は両親の縁組後の戸籍にはついていけないことになっています。この子を両親の戸籍に入籍するには家庭裁判所に子の氏の変更許可の申立をして許可を得てから、別に入籍届けをしないと親子が同籍になれません。

○…世の中には事実上は養親子関係として何十年もいっしょに生活していながら、養子縁組届けがなされていないため、事実上の養親が死亡して遺産相続だというときになって、生前に養子縁組届けをしておくんだったという例はよくあることです。戸籍簿はだれでも役所に行って手数料を払えばみることができますまた手数料と郵便料を送れば戸籍謄本を送ってくれますので、養子縁組に限らず身分関係を戸籍によって確めてわからないことは戸籍係に相談するのがよい方法だと思います。

皆さんのなかでも事実上養子をもらっているが、その届け出をしていない人とか、養子に行っているがその届けをしていない人などはお互の幸福のために一日も早く養子縁組届けをすませ名実とも親子になって明るい毎日をおくってください。

＝戸籍係＝

移動図書館

七月九日（荻島10時～10時30分）（大袋10時40分～11時10分）（桜井11時20分～12時）（新方12時30分～1時）

七月十日（増林農協9時30分～9時50分）（増林小10時～10時30分）（大相模10時50分～11時20分）（蒲生11時40分～12時10分）（出羽12時40分～1時10分）