広報としがや

（定価一部　二円）
編集と発行
埼玉県
越谷市役所
電話 越谷 42・517・519番

越谷市の人口

男	27,220人
女	27,481人
計	5,4701人
世帯	10,624

臨時市議会ひらく

市立西中学校を設置
市税条例を一部改正する

臨時市議会は、去る一月二十五日会期一日間でひらかれ、市長から提案された「市立西中学校の設置」「市税条例の一部改正」など、六議案はいずれも可決されました。

▽教育委員会職員定数条例の一部改正

桜井小、大袋小が近く給食がはじまり、四月からは学級がふえるため給食婦、給仕など増員しなければならないので、その他の職員定数を三十三人から四十一人に改めたものです。

▽義務教育施設整備事業費起債

越ケ谷小学校の増改築工事と西中学校（出羽中新築事業）の新築工事がいま進められておりますが、これらの費用に当てるため二千三百万円の起債をするものです。越ケ谷小が一千万円、西中が一千三百万円です。

▽市立荻島中学校、出羽中学校を廃止し西中学校を設置

学校規模の適正化をはかり教育の向上、経費の節減をはかるため荻島、出羽中学校を統合して、四月一日から市立西中学校を設置するものです。新校舎は神明下地内に五千二百万円の巨費を投じて建設中ですが、この校舎ができるまで分教場で授業をとり、二学期からは新校舎で勉強できるようになる予定です。

▽土地寄付の受け入れ

東武鉄道蒲生駅西側約十町歩の地域の土地所有者（代表者・蒲生三郎さんほか五十一名）から将来の宅地化に備えて、市において道路の拡張整備をすることを条件として四千八百五坪の土地を市に寄付するというものですが、議会で審議の結果「寄付は受け入れるが道路拡張整備は土地関係者において負担する。市は可能な範囲で助成する」という付帯決議をつけて可決しました。

▽工事請け負い契約の締結

越谷浄水場に急速ろ過装置を建設するため千百五十万円で東京通商株式会社と工事の契約を結ぶことになったもの。夏は上水道の末端では変質した水が出ましたが、工事も五月いっぱいには完成する予定なので、ことしの夏は変質した水も少なくなります。処理能力は一日五千㌧。

▽市税条例の一部改正

改正した主な点は、市民税の課税方式をこれまでの「ただし書方式」から「本文方式」に改めたことです。この課税方式の改正により三十八年度は市民税で一千五百万円程度税収が減る見込みです。そのほか地方税法の改正にともない条例も一部改正されたものです。（なお税条例改正の詳細は2めんに掲載しました）

蒲生小 南中 起工式行なう
校舎は鉄筋三階建て

市立蒲生小学校、南中学校土地建物交換による新しい校舎建設の起工式は去る一月十四日建設予定地で行なわれました。この日は市長始め、北野不動産社長ら関係者百名が出席し工事の安全を祈願してクワ入れの義、玉串奉典などがありました。

○…交換によって新らしく建てられる校舎の規模は小学校が鉄筋コンクリート三階建てで普通教室が十九、そのほか職員室、校長室、衛生室、放送室、宿直室など延べ二千二百十平方㍍です。（校舎見取図参照）中学校も同じく鉄筋コンクリート三階建てで普通教室が十三、そのほか職員室、校長室、衛生室、放送室、宿直室など延べ千六百七十六平方㍍です。そのほか小中学校合同で使えるプール、体育館などがつくられることになっています。

○…いまの蒲生小、南中は交通量日に二万四千台という危険な四号国道の端にあり、児童生徒の通学また騒音による障害などで、十分な勉強ができなかったが、今度は騒音のない静かな環境へ移りますので、児童生徒も安心して勉強ができるようになるのも間近です。また校舎の完成はことし七月ごろの予定。

写真は市長のクワ入れ式

蒲生小・南中校舎建築見取団

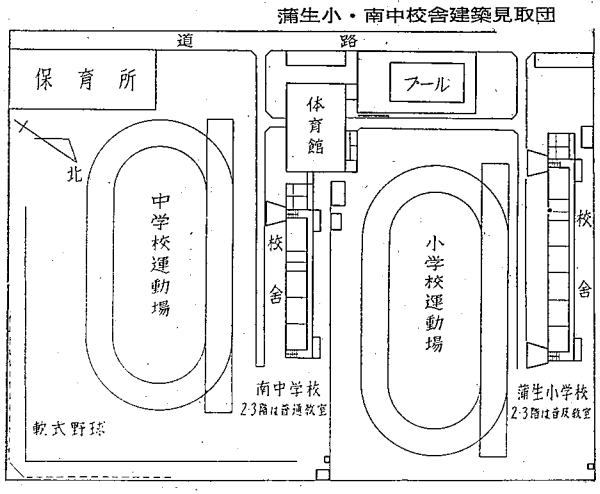

長島で農道拡張

補助事業による農道拡張工事が長島部落で行なわれています。関係面積二十町歩の農道千六百㍍にわたり二㍍を三㍍に拡張しているもの。

総工費は五十二万円ですが、県と市から六割の補助があり地元負担は四割、今月末にはできあがる予定です。

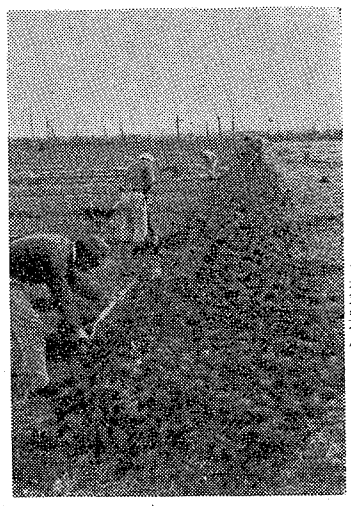

（写真は農道の拡張工事）

曽根方 瓦 見田方線産業道路
近く工事に着手

都市計画による産業道路、瓦曽根～見田方線の道路改良工事は十二月定例会で予算も決ったので、近く工事を始めることになりました。この道路は四号国道瓦曽根変電所前から西方地内三、二九五番地の一、地先に至る四百七十㍍で既設の六㍍道路を十二㍍に拡張するものです。

工費は千百七十万円で三月末ごろ完成の予定です。

道路工事で車両通行止め 瓦曽根見田方線

産業道路瓦曽根～見田方線の道路工事が近く始まりますので二月十日から三月末日まで車両通行止めになります。

（略図参照、自転車歩行者は通行できます）

このため一般の車両は瓦曽根吉川県道から八条用水を通る迂回路をご利用ください。

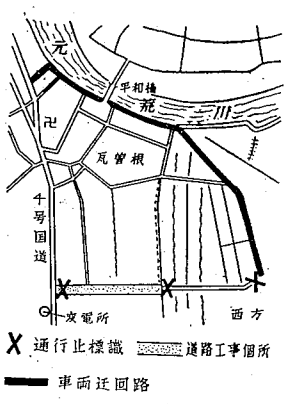

四月発足を目標に
農協合併仮契約に調印

農協合併の仮契約が去る一月二十五日越谷信連出張所で行なわれました。

今後は二月九日、十日の間に各農協で総会をひらき組合員の正式な承認が得られれば百三十五人の合併設立委員を設けて合併にふみ切ることになるわけです。

新しい農協は四月一日から発足する予定で事務所も一応産業会館が予定されています。また合併によって直接組合員の方々に不便をかけないためこれまでの各地区の農協ごとに支所を置き、販売や計理事務など最も重要な窓口はそのまま残される見込みです。

果樹農業振興資料に
果樹基本統計調査

農林省所管にかかわる農山村果樹基本統計調査が二月一日現在で、実施されることになりました。この調査の趣旨は、農家の所得をふやし農業の発展をはかるために果樹の振興が重要視されているのでその実態を調査するものです。

調査の対象農家は果樹園一反以上経営している農家で、二月一日から十五日までの間に実施されます。調査に当たっては次の調査員さんがお伺いしますからご協力ください。

大林地区　上原明さん
袋山地区　山崎喜代治さん

国保運営委員きまる

国民健康保険運営協議会委員は、去る一月一日現在で新たに次の方々が委嘱されました。

被保険者代表　小川長五郎、吉沢春吉、栗原茂、横川市太郎、谷塚雄一、永野新太郎

療養取扱機関代表　桃木俊平、松永松男、軍司良一、藤田岩太郎、糸川公美、青木史夫

公益代表　浅子進一、野口正次、佐々木三郎、深井久光、須賀定吉、石井節子

市民の声

夜間の駐車は困る
万一火災の時が心配です

いよいよ火災の時期となってまいりました。さいきん夜分自動車の駐車が横丁に非常に多くなり、万一火災の際は消防車の出入りまでができず非常に心配です。当局の善処方をお願いいたします。

（一市民）

駐車の取り締まりを強化します

ご指摘の点については早速、関係機関である警察署、消防署に連絡いたしましたところ次のように処置することになりました。主として市街地の国道、県道には駐車禁止区域が設けられたので、横丁に駐車する傾向が目立ってきています。

そこで夜間における横丁駐車については、とかく火気を使う季節で、かつ火災も多くなる時なので、万一消防車の行動に支障をきたすようでは問題なので、今後夜間のパトロールを実施して、かかる駐車の取り締まりを強化することに努めます。

道路への水まきは交通事故のもとです

水道が凍る寒い朝はスリップ事故が多く起きています。今年も既に野田街道で寒さのため水道管が破裂し水が道路上へ流れ出して凍結しつづいて三件の交通事故が起きています。

良いことだと思ってやった道路への水まきも寒い時にはかえって交通事故という悪い結果となってあらわれてしまいます。

そこで法規はこのような原因で起る交通事故をなくそうと凍結するおそれがあるとき道路に水をまくことを禁止しています。したがって交通違反ともなるわけです。

商工会だより

火災共済

火災のシーズンです。とくに各商店では注意したいもの。注意しても、突然訪れるかもしれない火災から家屋、家財、機械設備、商品原材料を守るため商工会では埼玉県火災共済組合と特約しました。

この埼玉県火災共済組合は相互扶助の精神に基づいて保険会社に比較し、より安い掛け金でより早く支払う保険金（組合の場合は共済金という）をモットーとして事業を行なっています。

この組合は中小企業等協同組合法に基づき埼玉県、通商産業省、大蔵省の指導監督を受けて運営されており、支払い保証については埼玉県の保証を受けておりますので心配はないわけです。

この組合に加入するには、県内の中小企業者で出資金五百円を払い込んでいただけば、どなたでも加入することができます。契約高は家屋、家財、商品原材料などに対し総額百五十万円までの火災共済契約で、掛け金は保険会社の率より平均二割安く、転業割増および作業割増は平均五割安くなっております。

このように便利な制度がありますからぜひ商工会事務所へご相談ください。

衛生協進会が誕生
蒲生地区寿町に

寿町に住む全住民が保健衛生思想の普及と生活の向上、文化の発展をねらいとしてこのほど協進会が誕生したものです。

事業としては町内の道路、河川下水、ゴミ捨て場（特に六、七、八九の四カ月）を重点とし併わせて公衆衛生全般にわたって計画されています。

会則を作りこれに基づいた組織体は、本市でも越巻地区の育清会についての発足であり、今後の成果が期待されます。環境衛生・保健衛生の目的達成にはやはりこうした組織こそ明るい街づくりが完成されるので、管内に一日も早く多くの組織体が誕生されるよう期待されております。

自分のため市のためお互いに隣り組が話し合って今年こそは一人の伝染病患者を出さずカヤのつらない文化的な環境生活を作りたいと協進会ではりきっています。

星は何んでも知っている

越谷市内に発生の犯罪を統計的にみますと、全体の五〇％は窃盗事件であります。

こころみに、一昨年と昨年の窃盗事件を比べてみますと、一昨年は二四六件発生に対して、昨年は四二〇件であり、約七〇％も多く発生しております。

どんな手口のものが多く発生しているかと申しますと、空巣事件と皆さん方が夜就寝した後に家の中に入る忍込事件がもっとも多く発生しています。

それではどんな所から一番多く家の中に入っているかといいますと表玄関と勝手入口であります。そのほとんどが鍵締りがなかったり若しあっても鍵を締めるのを忘れてしまっていたりするなどしていたために、ここを利用して家の中に入っているのが大部分であります。

お互に戸締りには注意して犯罪を防ぎましょう。

井戸から天然ガス（平方）
通産省で実情を調査

家庭の燃料に使えるほど、井戸からガスが出るので、去る二十六日通産省緒方開発課長補佐、松永理博、石油資源開発会社中沢取締役地元市長、板川代議士の案内でガスの出ている平方地区の実情を視察しました。

小川造吉さん宅外四家庭では二、三年前から井戸からガスが出ていることがわかり、水道も普及したので井戸にドラムカンを入れ、自然に発生してくるガスをパイプで台所に引いて燃料として使っているものです。このガスの実情を調べた同省ではことしか来春にかけて二千五百㍍ぐらいボーリングを行ないガスの埋蔵量など調査したいといっています。

訂正

声記事中、本年三月議会とありますのは昨年の誤り、また議会記事中大沢小プールの規模は長さ二十五㍍の誤りでした。それぞれ訂正します。

市民税の課税方式かわる
税負担は軽くなる

市税条例の改正点

去る一月二十五日、臨時市議会において市税条例の一部が改正されました。そこで今回、特に関係の深い住民税（市県民税）の課税方式の改正について説明いたします。住民税に対する課税方式は、今まで市民税については本文方式を採用していました。ところが今回の改正によって市民税も本文方式を採用することになりました。

それでは本文方式と但書方式の違いはどこにあるのでしょうか、その違いについて説明しましょう。

△本文方式
所得金額から雑損控除額、医療費控除額、社会保険料控除額、生命保険料控除額、扶養控除額、基礎控除額等を差引いたものを課税所得として、それに対して税率を掛けて税額を計算します。

△但書方式
所得金額から基礎控除額を差引いたものを課税所得として、それに対して税率を掛けて税額を計算し、そこから扶養控除額、専従者控除額等を差引いて計算する方法です。以上からも分るように、本文方式は差し引くものは所得額から先に差引いて最後に残った額に対して税率を掛けるのに比べて、但書方式は先に税率を掛けて、そこから税額控除をすると云う違いがあります。これは地方税法によって定められており、市町村の財政事情によってどちらかを選ぶことになっています。勿論税負担は本文方式の方が軽いわけです。次に数字によって両者の比較をしてみますと

（設例）
所得金額四十万円
（扶養家族三人（妻含）、社会保険料四千五百円、生命保険料一万五千円）

（但書方式の場合）
市民税　7,160円
県民税　2,820円
計　9,980円

（本文方式の場合）
市民税　3,500円
県民税　2,820円
計　6,320円

（比較増減）
3,660円

設例の場合には本文と但書の差は三千六百六十円となり、前年に比べてこれだけが設例の人は減税になることになります。

なお事業所得者の場合は、専従者控除が認められていますが、これは所得控除ではなく所得を計算する上の経費的意味が含まれており専従者一人について白色申告者の場合は最高五万円、青色申告者の場合は最高八万円まで差引くことが出来、これを差引いたものを所得額と云って、設例の場合の四十万円に当たります。又給与所得者の場合は、勤労控除額を差引いた額を所得として計算します。

△事業所得者の場合
事業所得－専従者給与額＝所得額

△給与所得者の場合
総収入金額－勤労控除額＝所得額

勤労控除額
◎収入金額が41万円までの場合
（収入金額－1万円）×20/100＋1万円
◎収入金額が41万円以上71万円未満の場合は
（収入金額－71万円）×10/100＋9万円
◎収入金額が71万円以上の場合は12万円

方式採用によって但書方式よりも税負担は軽減されますが、以上の例からもわかるように、総ての控除は申告によって行われることは前年度と同じですが、市民税も本文方式になりますと、より以上に申告のない場合の税負担は増加してしまうことになります。この意味からも申告は三月二十日までには忘れず済ませるように今から心掛けて正しい申告で、正しい税金を納めるようにいたしましょう。

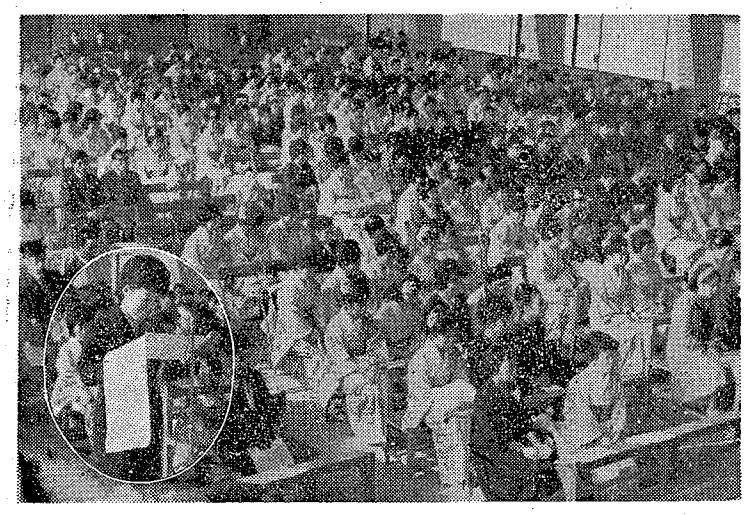

1120人が成人者に
体育館で式典を行なう

満二十才のよろこびを祝い励ます成人式は、去る一月十五日、千百二十名の成人者を招き市立体育館で盛大に催されました。男子は背広、女子は大部分が訪問着姿で式典に参加、来賓の祝辞や記念品の贈呈があり、高田洋子さんが成人者を代表して「これからは一人前の大人として自覚と誇りをもって行動する人になりたい」と答辞をのべ、午後からは与興、コーラス、ダンスなどで一日を過ごしました。

（写真は成人者と答辞をのべる高田さん）

保育所の入所
受付けが始まりました

福祉事務所では市立蒲生、大袋保育所、私立越ケ谷、大沢保育所へことしの四月から入所する希望者の受付けを始めました。

○…入所できる幼児は満二歳以上学令期に達するまでで、とくにお母さんなどが昼間働いていて家庭で保育できないものなどが入所対象になります。

○…入所受付けは二月一日から十五日まで、希望者は昭和三十七年度の所得税額、市民税額をお調べになり認印を持参して市役所内福祉事務所へお申込みください。

○…石がきイチゴの最盛期…○暖かい初春の日ざしを浴びて、まっかなイチゴが鈴なりにみのっている。農閑期を利用して栽培している石がきイチゴは今が出荷最盛期、一箱百数十円で中央市場でも飛ぶように売れ、農家の大きな収入源となっている。

写真は小曽川で

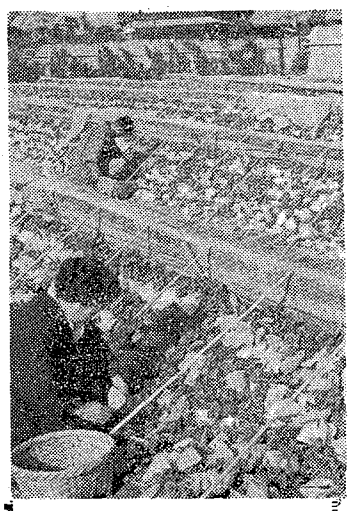

寒波から水道を守ろう
凍結・破裂事故を
起さないように

このところ急に来襲した寒波で、市内の水道管が百数十件も破裂するという事故が起きています。

この凍結事故もちょっとした家庭の注意で防げるものですから、水道管は次のように保護しましょう。

凍らないようにするには

○…屋外の蛇口や鉛管は絶対に冷さないようにする。

○…そのため夜ねる前に古毛布、ワラなどをよく巻いて保温します。

○…また水を少しずつ出しておくことも凍結を防ぎます。

○…メーターのボックスの中には検針に支障のないようボロ布でメートル器をつつんでください。

凍ってしまったら

水道管が凍った場合は蛇口に布やタオルなど巻いて、その上から少しずつお湯をかけるようにします。直接かけると破裂しますから注意してください。

○…凍結その他の事故がありましたら工事を施行した業者か、次の指定業者にご連絡ください。

▽ヤマト工業所（電529呼）
▽井戸田工業所（電471）
▽飯島電気（電231）
▽協和設備（電6165）
▽井戸文工業所（電蒲140）
▽金井電気（電268）
▽小林工業所（大作）
▽水野工業所（西方）
▽森田工業所（増森）
▽太田電気（越ケ谷）
▽田中井戸（七左衛門）
▽丸善設備（大沢）
▽桶新商店（西新井）
▽田中ポンプ店（電649）
▽井戸啓（電656）

団員が手当を出しあい
消火栓の標識つくる

消防団員が手当を出しあい、そのお金で消火栓の標識をつくり火災期をひかえてこの厚意に部落の人たちから感謝されています。

標識をつくったのは狭島分団第三部の団員八名で南狭島地内百十か所の消火栓に標識をつくったものです。

歳末大売出抽しせん会
特賞は小島さん

商工会ではさる一月十三日体育館で歳末大売出し抽せん会をひらきました。店頭クジで当たった方々七百人が参加、抽せんの結果、その幸運はつぎの方々が当りました。（二等まで掲載以下省略）

▽特賞電気冷蔵庫＝大沢小島正夫▽一等自転車＝越ケ谷鈴木利之、同岩槻市中村福司▽二等マットレス＝越ケ谷長谷川芳雄、同新方中村紋蔵▽商工会長賞＝越ケ谷田中里子▽本町商店会長賞＝大沢鈴木清治▽新町商店会長賞＝七左高橋かつ子▽大沢商店会長賞＝大沢中川美江。

越青は二位
第30回埼玉駅伝

第三十回埼玉駅伝は去る一月二十日行なわれ、午前八時半秩父市役所前をスタート、浦和県庁前ゴールをめざして七十六チームが参加しました。

この日青年団の部で参加した越谷青年チームは寒風をついで各選手ともよく健闘、一着川口青年チームについで堂々二着でゴールインしました。参加選手は飯野晃、水落明、永野茂蔵、青木猛、石田弘中村茂、大平達雄、橋克義の各選手で時間は五時間六分二十七秒。

埼玉県身体障害者更正指導所では第二十三期生の入所者を、つぎの要項で募集しております。

○…入所できる方は手足の不自由な身体障害者で、義務教育終了程度の方なら誰でも応募できます。

○…訓練科目は洋裁、タイプ、時計、靴、謄写印刷などの科目があります。

○…入所期間は昭和三十八年四月から三十九年三月までの一カ年間です。

からだの不自由な方に
機能回復の訓練と職能技術の修得を

○…入所を希望される方は二月一日から二十日までに市の福祉事務所へご相談ください。

スピーカー

民謡ダンスの講習会
埼葛地区体育レクリエション講習会は二月十五日朝九時から体育館でひらかれます。講習内容は民謡とフォークダンス。

乳児のしつけの講演会
市役所国保課では「乳児のしつけ」についてつぎの通り講演会を催します。乳児をもつお母さん、あるいはまだこれからお母さんになられる方はこの機会にぜひご出席ください。
▽日時　二月七日午後一時から
▽場所　越ケ谷小学校講堂
▽講師　埼玉県立精神衛生相談所　早川美子先生

農業経営の合理化に農家簿記をつけましょう
農業委員会では農家簿記を無料で差しあげております。この簿記は農業経営の合理化、データの作成など大変役立ちますから希望者は農業委員会へお申込みください。なお、自作農維持資金をすでに借りている方は除きます。

第70回読書会
とき　二月十七日午後一時から
ところ　越谷市立図書館
▽芥川竜之介（著）「河童」

婦人学級
▽二月一日午後一時増林公民館
テーマ「婦人の権利」
▽中央婦人学級、二月九日午後一時から南中学校
テーマ「公明選挙の推進」

ありがとう
このほど福祉事務所につぎの寄託がありました
▽三〇〇円＝長島一四一、田村権蔵さん。

新春俳句大会
とき　二月十日正午
ところ　越谷市役所大会議室
当季雑詠三句、席題二句
会費百円（茶菓、参加賞呈）
ただし出句のみは五十円
主催　越谷市俳句連盟
後援　越谷市教育委員会
越谷市立図書館
文音所　越谷市立図書館

自衛隊の武器展示会 体育館で交通講習会もかね
自衛隊の武器展示会が二月四日、五日の二日間、越谷体育館でひらかれます。またこの展示会と同時に交通法規と自動車構造の説明会がありますからこれから運転免許を取得される方はこの機会に講習を受けてください。参加は無料時間は四日午後から五日午前中まで。

お米やさんは自由に選択できます
毎年五月と十一月の二回行なわれていたお米屋さんの登録替えが、規則の改正により消費者のみなさんが毎月自由にお米屋さんを選択できるようになりました。越谷市では登録替えの受付期間は毎月一日から五日までとし、翌月から希望した登録店に変更します。希望者は市役所配給係（窓口一番）へ本人がきてください。なお代理人は認めないことになっています。

ヘリコプター大沢小へ来る
二月十日午前十時に大型ヘリコプターが大沢小学校へ着陸し、市民を空の旅へご案内することになりました。このヘリコプターは自衛隊のもので自衛官募集のPRをかね、越谷市を訪ずれるもの。

妊婦検診
妊婦検診は次の通り実施されます
時間は午後一時半から三時まで、母子手帳、便をご持ください。
二月四日狭島公民館、五日越ケ谷公民館、六日大袋公民館、十一日大相模公民館、十三日体育館（大沢）十四日新方旧支所、十五日出羽公民館、十八日蒲生公民館、十九日桜井公民館、二十日川柳成就院。

戸籍の窓口
民法はどのように改正になったか

⑦相続人の不在の場合における相続権を主張すべき旨の公告の最短期間が六カ月に短縮されました。従来は相続人捜索のための公告期間が一年以上となっていたのですが交通通信の発達した今日では、この期間は長いばかりでなく、相続財産の管理上不便であるところから六カ月に短縮されたもの。

⑧相続人が存在しない場合には家庭裁判所裁量によって被相続人と特別の縁故があった者に相続財産の全部または一部を与えることができます。これは新しく設けられたもので内縁の妻などの地位が強化されるようになりました。今までの法律ですと、相続人が存在しない場合は清算後の相続財産は直ちに国庫に帰属することになっていました。

しかし、改正によるとこのような相続財産は国庫へ帰属するに先立って、被相続人の内縁の妻など相続人に準じて考えてしかるべき者、その他相続人に特別の縁故がある者に分与することが実情に即しているとして家庭裁判所は、それらの者の請求によって相当と認めた場合に限り相続財産の全部または一部を与えることができるようになったわけです。

○…以上三回にわたって改正になった民法の要点を掲載しました。改正後の民法は従前の民法によって、すでに生じた確定的な効力を害さない範囲で、施行前に生じた事故についても適用されることになっています。

（戸籍係）

スキーバスの集い

とき　2月17・18日　会費2300円
ところ　那須高原スキー場　小供1800円

越谷山の会では、安心してスキーを楽しめる那須高原でスキーの集いを催します。
参加希望者は新東武観光へお申込みください　TEL557番
貸スキー、貸靴の用意がありますのでとくに初心者を歓迎します。

越谷山の会