広報こしがや

（定価一部　二円）
編集と発行
埼玉県
越谷市役所
電話越谷(6)３１１１番

5月の納税

国民健康保険税……第２期

納税は日がけ
月がけ心がけ

県会議員選挙の結果

有権者の審判下る

山口芳文氏が当選

今度は市会議員の選挙です

県議会議員の選挙は去る四月十七日投票が行なわれ、夜七時半から市役所第一会議室で即日開票の結果、東第七選挙区（越谷市）では山口芳文氏が一万一千三百二十一票で当選しました。

○…県議会議員の投票日は四月十七日の平日であったが、よい天気に恵まれ、お勤めの前に投票を済ませようと朝から出足は好調、また私たちの身近な選挙であったため正午までには五十パーセント近くの投票率を示しました。

○…選挙当日の有権者は二万九千百八十一人で、午後六時の投票しめきり時刻までに投票したものが二万一千二百七十七人、投票率は七十二・九一パーセントでした。

○…投票しめきりと同時に市内二十七カ所で行なわれた投票箱は市役所会議室に集められ、関係者立会いのもとに夜の七時半から即日開票が行なわれました。開票事務は整然とスピーディに行なわれ十時半ごろには大部分の開票事務が終了し、その結果山口芳文氏が一万一千三百二十一票、大沢弘氏が九千七百八票、無効二百四十六票（持ちかえり二票）で、山口芳文氏の当選が確定しました。

＝写真は当選証書の授与式＝

山口芳文氏に当選証書を授与

県会議員選挙の開票が終わった翌十八日、朝九時から市役所市長室で当選証書の授与式が行なわれました。

この日は市選挙管理委員長柴谷勇快氏から山口芳文氏に当選証書の授与があり、山口氏は今後四年間県会議員としてその任務を果されることになりました。

県会議員選挙も終わりホット一息というところですが、あと五カ月後の十月には、私たちにもっとも身近な市会議員の選挙が行なわれます。

今度の市会議員の選挙でも、自分の尊い一票を無駄にすることなくとくに住所に異動のあった方や前回の選挙でもれた方などは、次のことがらには十分注意しておきましょう。

① 選挙名簿に登録されていないものは市議会の選挙ができません。

② 市議会議員選挙には二十歳になったものや他市町村から転入して三カ月以上たったもの、また現在ある選挙名簿からもれたものなどは補充選挙人名簿の申請をしていただくことになります。（期日などについては決まり次第選管からお知らせします）

③ 今度の市議会議員選挙には、一人も名簿からもれないようにしたいものです。（越選管）

昭和38年4月17日執行
埼玉県議会議員一般選挙 投票結果表

		選挙当日の有権者	投票した者	投票率
桜井	第1投票所	850人	604人	71.05%
	2 〃	564	363	64.36
	3 〃	489	307	62.78
新方	4 〃	833	607	72.86
	5 〃	497	382	76.86
増林	6 〃	1,144	859	75.08
	7 〃	801	647	80.77
	8 〃	713	501	70.26
大袋	9 〃	1,142	850	74.43
	10 〃	598	429	71.73
	11 〃	762	547	71.78
荻島	12 〃	691	552	79.88
	13 〃	526	459	87.26
	14 〃	626	522	83.38
出羽	15 〃	1,198	882	73.62
	16 〃	1,289	954	74.01
蒲生	17 〃	1,290	905	70.15
	18 〃	1,508	1,015	67.30
	19 〃	844	631	74.76
大相模	20 〃	1,092	844	77.28
	21 〃	779	610	78.30
	22 〃	612	493	80.55
越ケ谷	23 〃	3,095	2,121	68.52
	24 〃	2,485	1,941	78.10
大沢	25 〃	2,152	1,477	68.63
	26 〃	1,835	1,198	65.28
川柳	27 〃	766	577	75.32
合計		29,181	21,277	72.91

税の相談日を設けました

～毎月５の日です～

税務署では５月より毎月５の日を「税の相談日」と定め、５日、15日、25日（当日が日曜日または祭日の場合はその翌日）に税務一般についてみなさんのご相談に応ずることになりました。税についてききたいこと、知りたいことその他ご不満などについてもお気軽にご相談ください。当日は事務課達のものを、特に相談の担当者として配置し、相談に応じます。また相談者の希望によってはお名前をおききしないことにしておりますのでお気軽にご相談においでください。

（春日部税務署）

危険物取扱主任者受験準備講習会

ガソリンや薬品火薬など火気の危険があるものを扱う場合には、危険物取扱主任者の資格がなければなりませんが、この危険物取扱主任者の試験が六月九日行なわれる予定です。

消防署ではこの試験に備えて、次の通り、受験準備の講習会を開催いたしますから、日ごろガソリンなどの火気を扱う方で資格のないかたは、講習を受けて受験されるよう望んでおります。

危険物取扱主任者
受験準備講習会

一、日時　五月十三日、十四日
二、講習会場　埼葛会館
三、受講料　危険物安全協会の会員五〇〇円、その他一般の方は八〇〇円。
四、テキストは講習会場でお渡しします。

○…この講習会に参加希望される方は五月十日までに越谷吉川危険物安全協会（越谷消防署内）へお申込みください。

納税の苦労も解消

組合加入（設立）のおすすめ

市税や保険税の納期になり、税金は準備しておいたが共稼ぎのため日曜か祭日でなければ休めないし、休みの日は役所も銀行もやっていない、そのうち日がたち督促状が来てしまったとか古い税金に追われ、新しい税金はあとまわしだとか、そのうち市役所から集めに来るだろうと思っていたがいくら待っても来てくれない（臨宅徴収廃止のため）ので納め残してしまった。こんな方々のために納税の苦労を解消するのが納税組合です。

納税組合に加入（設立）されると

納税組合では、組合員の利便をはかるため、市税や保険税の納期ごとに、税金をとりまとめて納税の代行をします。

現在、納税組合によって九〇％の市税が納期内に完納されています。このため市では組合に対し、いろいろな特典を設けて、納税組合の設立や、納税組合への加入をおすすめしています。

納税組合にはこんな特典があります

1 報償金

納期内に納付されますと、納付額に対して三％の額が交付されます。また納期には関係なく、年度内に納付された市税及び保険税の総額に対し一％の額が交付されます。

2 事務費補助金

○…組合員一世帯当たり六十円

○…徴収令書一期一枚として二円

以上は年度末に交付されます。

納税組合加入の手続きは

納税組合に加入するには、すでにできている納税組合への組合長さんを通じて、住所、氏名を市役所の組合員名簿に登載するよう申込んでくだされば、それで結構です。

納税組合を結成するには

固定資産税、市県民税、軽自動車税などの納税義務者二十世帯以上（法人及び市県民税の特別徴収分は含まれません）で、組合長やその他の役員を選定されたのち、市役所税務課へ名簿を提出されれば納税組合としての取り扱いを受けられます。（名簿、用紙は税務課にあります）

越谷市の納税組合の状況

現在、全市を平均すると三世帯に二世帯の割合で納税組合に加入しており、すでに二一五の組合ができておりますので自主納税に大きな成果をあげています。

○…市税の納期前納付額に対しては個人に対する報奨金の外に組合に対する納付報償金の対象額として、二重に計算されることになっています。

◉納税はあなたの理解と誠意から

農協合併記念大会ひらく

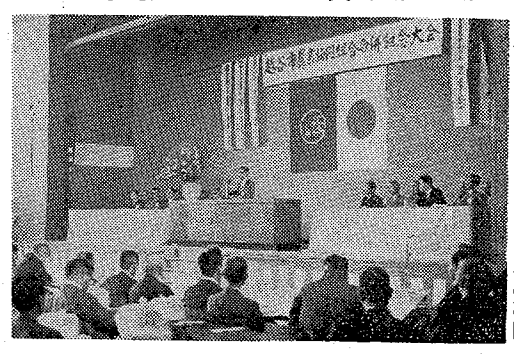

越谷市農業協同組合、合併記念大会は去る４月20日越谷市立体育館でひらかれました。

この日は農家組合長、受験組合長、来賓ら５百余名が参加しました。　＝写真は合併記念大会＝

商工会だより

商店の週休制

現在、県下各市町村においてはほとんど週休制が実施されておりますが、越谷市においてもその問題がとりあげられ、去る四月十八日には商工会事務所で各業種代表者が出席して討議した結果、週休制にふみ切ることになりました。

現在労働力不足が叫ばれ、特に商店においてはその問題は深刻の度を加えております。若年者層における求人は困難であり、越谷市は東京に近いという立地条件から、労働力も都会に流出しておりその対策と、また新たに店員を雇用するためにも週休制の実施は必要であります。労働基準法でも一週、四十八時間労働が法制化されている今日、週休制なくしては近代的な労務管理は勿論、近代的経営の確立は困難です。

越谷市の場合においては休日を何曜日に実施するか、ハッキリ決っておりませんが、隣接東武沿線地区においてはほとんどが日曜日か、月曜日です。休日はできる得るならば日曜日の方が効果的です。

その利点は、各商店の店員同志がお互いに交際できること、大企業の休日も同一であるために商店に勤めているという差異感の解消にも役立つなど、店員の士気向上に大いに資するところがあります。

また商店の立場からみても、家庭においては学校が休みのために家族の団楽、子供へのサービスに役立ちます。以上の点から日曜日に休日を決定する方が有利のように思われます。

最後に週休制実施にふみ切るに当たって消費者の皆様に特にお願いしたいことは、週休制によりいろいろと（不便）迷惑をおかけすることと思いますがぜひご了承願き、ご協力くださるようお願いいたします。

市税の納付はおとくな前納報奨金制度

市税は納期ごとに納めることになっておりますが、これを一度に前納した場合は、前納報奨金を受けることができ、また、いちいち納期ごとに納めるという手間がはぶけて大変おとくになります。

この納期前納付報奨金は、納期前に納付した、税額の百分の一に相当する額に納期前の月数（一カ月未満の端数があるときは十四日未満は切り捨、十五日以上は一カ月として計算します）を乗じて得た金額です。

例えば固定資産税、各納期の税額千六百五十円を第一期の納期四月十五日の納期に二、三、四期分の金額を完納した場合は二百六十三円の前納報奨金を受けることができます。

田の草取りは除草剤で

田の草とりはこれまで機械除草と手どりがくみあわされて行なわれていましたが、この田の草とりはからだに悪い影響をおよぼすほどの重労働で、これでは農家の婦人の向上などとても望めません。最近ではこういう手数をはぶくためにかなり優秀な除草剤が出回っているので大いに利用したいものです。

訂正……本紙四月十五日号に次の誤まりがありましたので訂正します。

大掃除の日程中増林地区34日は24日の誤まり、またとく名でお金をおくった方神山澄子さんは越高卒は春高女卒の誤まり、北中生徒鈴木幸子さんを加えます。

越谷市の住民登録人口（昭和38年4月1日現在）

地区名	世帯数	人口 総数	男	女	人口密度 1K²当り	世帯当り人口
桜井	617	3,695	1,872	1,872	684	5.9
新方	441	2,677	1,292	1,385	498	6.0
増林	825	5,152	2,495	2,657	602	6.2
大袋	905	4,884	2,443	2,441	697	5.4
荻島	558	3,457	1,761	1,696	488	6.1
出羽	862	3,794	1,347	2,447	670	5.5
蒲生	1,596	7,384	3,768	3,616	1,651	4.6
大相模	836	4,763	2,374	2,389	591	5.7
越ケ谷	2,359	10,243	5,095	5,148	4,303	4.4
大沢	1,630	7,239	3,587	3,652	3,161	4.4
川柳	237	1,360	679	681	669	6.8
合計	10,866	55,648	27,713	27,935	931	5.1

胃がん検診始まる

六日から各地区ごとに

胃がんの集団検診は、次の日程で五月六日から十六日まで、各地区ごとに十一カ所で実施されます。健康はふだんの健康管理から生れます。すでに胃がん検診を申込まれた方は、忘れずに必ず受けましょう。

検診日の注意点

一、検診日には朝起きてから何も食べず、飲まず空腹のまま検診会場へおいでください。

二、朝起きたらなるべく排便してください。なを便泌症の方は前日必ず排便をしておいてください。

三、検診のときの服装は上半身のうち、胸から腰まで簡単に脱衣できるようなものにしてください。

四、検診の結果、異状の有無にかかわらずご通知いたします。

五、当日検診料金の残金三百円をお忘れなくご持参ください。

胃がん検診の日

（時間は各会場とも午前七時からです。）

5月6日　新方公民館
〃　7日　出羽旧支所
〃　8日　蒲生公民館
〃　9日　大相模公民館
〃　10日　荻島公民館
〃　11日　大沢、市立体育館
〃　12日　越ケ谷小学校
〃　13日　増林公民館
〃　14日　川柳農協前
〃　15日　大袋保育所
〃　16日　桜井小学校

○…いずれの会場も午前七時から午前十時までです。

会場はどこの会場でも受けられますから、お近くの会場でおうけください。

団長に　山崎浩次君

青年団総会ひらく

越谷市青年団第十回定期総会は、去る四月二十一日越ケ谷小学校でひらかれ三十八年度の事業計画や新役員などを決めました。この結果団長には山崎浩次君が就任しました（新役員は次の通り）

青年団新役員

▽団長＝山崎浩次▽副団長＝吉沢嘉造、上原信二、吉岡康夫、増田きん▽総務部長＝深井晃▽体育部長＝高橋利明▽文化部長＝牧内敏明▽広報部長＝古川弘▽女子部長＝高田洋子▽会計部長＝浜野孝夫▽企画部長＝栗原利夫▽教育部長＝石原清宏

事業主に耳よりな話

雇用促進融資制度

事業を営なまれている方に耳よりな話があります。それは、雇用促進融資制度です。

この制度は昭和三十七年に新しくたん生した制度で、公共職業安定所を通じて労働者を雇う事業主のかたがたに、社宅や寄宿舎などの労働者の住宅や食堂、浴場、集会室、図書室などを新しく作ったり、整備したりする資金を、雇用促進事業団が、低い利子で長期にわたりお貸しし雇用促進に協力していただこうというものです。この制度を利用しようとするかたは、次の条件を参考におおいに活用してください。

▼融資の対象者

公共職業安定所の紹介で、労働者を雇い入れその労働者のためにいろいろな施設を作ったり整備しようとする事業主が事業主の団体（法人格を有するもの。たとえば事業協同組合とか商工会）で次のいずれかに該当する場合に限られます。

1　炭鉱離職者や求職者のたくさんいる地域から労働者を個人で五人以上、団体で十人以上雇い入れる場合。

2　三十五歳以上の労働者を個人で三人以上、団体で十人以上雇い入れる場合。

3　従業員が三〇〇人以下（金融業、保険業、不動産業、卸売業、小売業、サービス業は五〇人以下）の事業主のうち住宅や労働者の福祉施設が不備なため必要な労働者の雇い入れが困難な場合、またはこれらの事業主が三分の二以上加入している事業主の団体。

▼借りられる資金の限度

必要な費用の七割から。

▼利　子

中小企業主やその団体は年六分五厘、そのほかは年七分。

▼償還期限と方法

構造によって償還期限は違いますが、住宅の場合は十八年から三十五年以内、そのほかの施設は十五年から二十年以内、備品の購入資金は五年以内となっています。

償還方法は三カ月ごとの割賦元金均等償還です。

▼取り扱い期間

毎年一定の期間を設けて取り扱っていますがことしは四月一日から五月十日までです。

なお、申し込み方法やくわしいことは公共職業安定所の窓口へお問い合せください。

学校をきれいにと

ぞうきんをおくった卒業生

学校をきれいにしてください。と母校の桜井小学校へぞうきん百九十六枚とハタキ十二本がおくられました。

これをおくった生徒は、ことし三月に同校を卒業し、北中一年生になった吉岡喜江、吉岡響憲子、森田節子、河原美枝子、平人司、小倉繁、金子由夫、染谷和夫、会田進君ら九名です。母校卒業の思い出に何か記念におくろうと思いついたが金もかからず自分たちの手で作ったものをと、思いついたのがこのぞうきんとハタキ、学校ではぞうきんやハタキは毎日使うものですからとても役に立ち、学校もきれいになりますと、この美しい生徒の行ないに学校では感謝しています。（写真はぞうきんやハタキをおくった生徒たち）

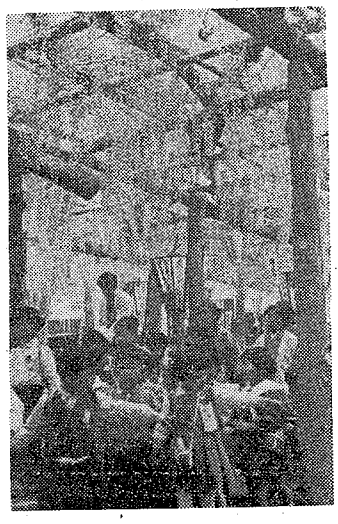

◇久伊豆神社の藤まつり◇

天然記念物、久伊豆神社の藤まつりは一日から十五日まで催されます。

樹令三百年を誇る藤は柵下一杯余の花を咲かせ、また逆のほとりはピンク、白などのつつじが競って咲き、見ごろは十日前後です。

事故防止

人も車もゆずりあい

… 11日から春の交通安全運動 …

春の交通安全運動は、五月十一日から十日間全国いっせいに行なわれます。交通量の増加によって、交通事故も年々多くなり昨年中は市内で五二八件も発生しそのうち三三名が死亡されています。これに対して一昨年は事故が三七〇件発生し二八名が死亡しています。これは実に、件数で四二%、死者では二四%とそれぞれ増加しています。

このような交通事故を防ぐには、道路を通行するすべての人々がゆずりあいの気持ちで、交通規則を正しく守ることが必要です。

交通安全ポスターを募集

越谷警察署と交通安全協会では春の全国交通安全運動にあたって次の要領で交通安全ポスターを募集することになりましたから多数応募ください。

1　ポスターの種別

交通安全を内容としたもの

2　応募資格

越谷市内在校の児童、生徒及び市内居住者、または勤務先が市内にある方。

3　応募の方法

郵送または、直接越谷警察署へ持参してください。

4　しめきりは五月十日まで

5　賞品

小学校（低学年、高学年別）中学校、高校、一般の五段階に分けて別々に審査し、それぞれ一等一名、二等二名、三等三名を選び表彰するほか、応募者全員に感謝を贈呈する

6　発　表

五月十五日越谷警察署前掲示板または、広報こしがやに掲載して発表します。

新しく転入された方へ

国民年金係へも届出を

マンモス都市東京を隣にする越谷市は、このところ転入する人の数が非常にふえています。

住所を移動しますと、まず市町村役場へ出かけて転入の手続きをとり、住民票を新しい土地へ移します。大部分のかたはこれで安心してしまうのですが、国民年金に加入されている方は、もう一つだいせつな手続きがあるのです。それは「国民年金被保険者の住所変更届」です。

もしも手続きをしないでいますと新しい市町村役場へは保険料を納めることはできませんし、しかも前の市町村役場では未納者として扱われます。

さあこれでは大変、万一事故が起きても年金がもらえないということになります。

まだこの手続きをすませていないかたは、こんなことのないようにいますぐ市役所へ届け出ましょう。

第13回埼玉県美術展覧会

第13回埼玉県美術展覧会は次の通りひらかれます。

この展覧会は、広く県民の美術思想の普及と創造的表現力の開発をはかり、豊かな人間性を養い、文化社会建設に寄与することが目的です。

▽会期　五月十六日から二十日まで。洋画、彫塑、工芸、五月二十二日から二十六日まで日本画、書、写真、毎日午前九時から午後四時まで。

▽会場　埼玉県立美術館

▽出品者　県民一般

▽応募作品　未発表のもの、出品については越谷市教育委員会へお問合せください。

赤ちゃんの日光浴

—骨の病気も一目散—

風かおる五月ともなりますと、屋外で遊ぶこどもたちの姿がいきいきと目に映ります。知らず知らずのうちに新鮮な空気を吸い、そして日光浴をかねた戸外での遊びは非常に健康的です。

ところで、日光浴はからだにどんな作用をするかといいますと、紫外線がヒフの下にある脂肪の一部をビタミンDに変化させ、それが骨格の発育をたすけ〝グル病〟などの骨の病気から守ってくれますし、またヒフをきたえて丈夫なからだをつくってくれます。

しかし日光浴はいつでも誰れにもよいというわけではありません。

また、夏の直射日光は日射病にかかるおそれがありますので注意が必要です。

日光浴はこどもさんを丈夫に育てるためにも、ぜひ赤ちゃんのうちからさせてあげたいもの。時期としては陽ざしのやわらかい今の季節と秋口が絶好です。そこでその際注意したいことがらをお知らせしましょう。

▽生後一カ月ぐらいから

生まれて間もない赤ちゃんは、ヒフの抵抗力が弱く、光をまぶしがりますので、生後一カ月ぐらいから始めるのがよいでしょう。

▽いつごろが適当か

午前十時から午後二時ぐらいまでがいちばん適正です。市街地や工場地帯ではゴミやホコリの少ない十時前後を選んでください。

なお、全身の日光浴は目から上に日光が当たらないように帽子をかぶせて行なってください。

目標は51万9千余円

日赤「白い羽根募金」

「白い羽根」日赤募金運動は、ことしも五月一日から月末まで行なわれます。

越谷市の募金目標額は五十一万九千九百円で各地区の目標額は次の通りです。

昭和38年度日赤募金地区別目標額表

地区別	総世帯数	割当目標世帯数	募金目標額
越谷	2,125	2,100	113,400
ケ谷	1,467	1,452	78,410
大沢	555	547	29,540
桜井	814	796	42,980
袋島	503	489	26,410
荻島	775	765	41,310
越谷	1,457	1,421	76,730
大相模	213	210	11,340
出羽	752	737	39,800
蒲生	743	723	39,040
川柳	397	388	20,950
計	9,781	9,628	519,910

北越谷区画整理事業

保留地処分競争入札

北越谷区画整理事業第二回の保留地処分競争入札は次の通り行なわれます。

▽申込受付期間、五月一日から五月十五日まで

▽入札の日、五月十六日午前十時から北越谷区画整理事務所で

▽入札に対する筆数は二筆で、入札に要する保証金は、最低入札価格の五%以上です

○…そのほかこの入札を希望する方は、北越谷区画整理事務所へお問合せください。

（電話八一五七五八番）

乳幼児の定期種痘

を受けましょう

乳幼児の定期種痘は下記の日程で実施されます。

①この種痘に該当するものは、昭和37年中に生まれたものと前年度に実施しないものです。②手数料20円③母子手帳を持参してください。④時間はいずれの会場も午後1時半から3時までです。

種痘の日	検診日	場所
5月1日	8日	桜井公民館　大袋公民館
2日	9日	新方旧支所　越ケ谷小学校
4日	11日	川柳成就院
6日	13日	大相模公民館　荻島公民館
7日	14日	増林公民館　市立体育館
8日	15日	蒲生公民館　出羽小学校

春の大掃除

春の大掃除はおすみになりましたか！

まだすんでいない方は今月中に必らず実施してください。

スピーカー

新方小PTA総会

新方小学校PTAの総会は、五月四日午後一時から新方小学校でひらかれます。

水の事故をなくそう

農村ではこれからこどもの水遊びによる事故がめだって多くなります。かんがい溝に水が入る時期でありますし、また農繁期でもありますので、こどもさんにまで手が回らないということが事故の起る原因と思われます。

事故が起きてからではとりかえしがつきません。ことに小さいこどもさんの遊び場にはくれぐれもご注意ください。

第二回の生ワクは

第二回の生ワクチン投与は五月二十一日から五月二十四日の間に実施される予定です。

今度投与する生ワクチンは三型で該当者は前回投与した小中学生と昭和三十六年六月一日から三十七年十一月三十日までに生まれた幼児、また新たに三十七年十二月一日から三十八年二月二十八日までに生まれた幼児が該当します。

なお詳しくは各会場の日程が決まりましたらお知らせします。

第72回読書会

とき　5月19日午後1時

ところ　市立越谷図書館

「宮本百合子（著）「播州平野」

○…どなたでも自由に参加できます。テキストは図書館にありますからご請求ください。

実践俳句教室句会

とき　5月5日午後1時から

ところ　越谷市立図書館

○…初心者を歓迎します。当日は当季雑詠5句ご持参ください。

連合婦人会の総会

越谷市連合婦人会の総会は、五月三日午前九時から、越ケ谷小学校講堂でひらかれます。

総会では、三十七年度の事業報告や決算、また三十八年度の事業計画、予算案など審議される予定。