広報こしがや

（定価一部　二円）
編集と発行
埼玉県
越谷市役所
電話越谷(6)3111番

8月の納税

市県民税……第2期
国民健康保険税……第5期

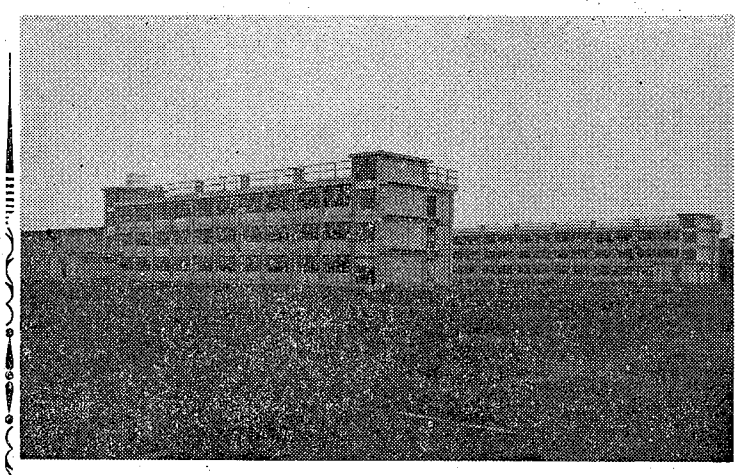

蒲生小学校 南中学校 近く新校舎へ移転

市立南中学校、蒲生小学校の新しい校舎がこのほど完成、両校とも夏休み中に移転が終り、二学期からは新校舎で勉強することになりました。

これまでの蒲生小学校は、四号国道の端にあり児童の通学、また、騒音などから授業に支障があったために土地、建物を交換して騒音のない静かなこの新校舎に移転することになったものです。新校舎は両校とも鉄筋コンクリート三階建てで小学校が管理室に普通教室十九、中学校が管理室に普通教室十三、そのほか体育館、プールなどがつくられました。

＝写真は蒲生小学校、南中学校の土地建物交換によって新しく建てられた小、中学校㊥体育館㊤中学校舎㊦小学校舎

7月臨時市議会

特別職・市会議員などの報酬改正条例などきめる

▽…七月臨時市議会は、去る七月十七日午前十時半…△
▽…からひらかれ市長から提出された、国保税条例…△
▽…の一部改正、特別職の給料および議員の報酬改…△
▽…正案など九議案はいずれも原案の通り可決され…△
▽…午後二時半に閉会しました。可決になった議案…△
▽…は次の通りです。

○…国民健康保険税条例の一部を改正する条例

三十八年度の国民健康保険税課税額は二千八百九十五万二千円で、これに見合う課税率が決まったのでこれまでの税率を次のように改めました。

所得割百分の〇・八二、資産割百分の八・五〇、均等割三百十八円世帯平等割七百十六円になりました。このため保険税は昨年より平均一一・四％ふえることになります。一世帯当たりの平均では昨年が四千百三十一円、本年は四千七百五十八円です。

＝本年度の保険税計算例は本紙下段へ掲載しました＝

○…国保事業勘定歳入歳出追加更正予算（第一回）

国民健康保険ではお医者さんにかかった場合、その費用の半額を保険で負担しておりましたが、本年十月から世帯主に対しては七割給付されることになりますので、これに伴う予算が追加されました。まず歳入では、国からの補助金百四十四万六千円が追加され総予算額は五千四百六十三万六千円になり、追加された百四十四万六千円は主として療養給付費で支出されます。

○…特別職の給与を改正

一般職員の給与改正などに伴い特別職の給与が次のように改められました。（カッコ内は前の額）

▽市長月額八万五千円（七万円）
▽助役月額六万八千円（五万四千円）
▽収入役月額六万三千円（五万三千円）

○…市議会議員の報酬を改正

他市の例や職務の重要性から市議会議員の報酬が次のように改められました。（月額）

▽議長二万八千円（一万八千円）
▽副議長二万四千円（一万五千円）
▽議員二万円（一万二千円）

また期末手当は六月支給分が百分の百、十二月支給分が百分の百九十に改められました。

○…特別職の職員で非常勤のものの報酬を改正

各種委員の報酬および費用弁償が次のように改められました。

▽教育委員会（月額）委員長＝四千円、委員＝三千五百円
▽選挙管理委員会（月額）委員長＝二千五百円、委員二千円
▽農業委員会（月額）会長＝四千円、会長代理＝三千五百円、委員＝三千円
▽公平委員会（年額）委員長＝四千円、委員＝三千円
▽固定資産評価審査委員会（年額）委員長＝四千円、委員＝三千円
▽監査委員（月額）議会選出委員＝千五百円、学識経験者＝二千五百円
▽国民健康保険運営協議会（年額）会長＝五千円、委員＝四千円
▽農業労働力調整協議会（年額）委員四千円
▽公民館長（年額）五千円、副館長＝千五百円
▽その他の委員年額千五百円以内で市長の定める額

○…消防団員などの報酬を改正

団員などの報酬が次のように改正されました。（年額）

▽団長二万円▽副団長一万円▽分団長七千円▽部長四千円▽班長二千五百円▽団員一千円

○…教育長の給与を改正

教育委員会教育長の給与が次の通り改められました。

▽教育長月額四万三千円（三万八千円）

○…北越谷土地区画整理審議会委員の報酬を改正

北越谷区画整理審議会委員の報酬が次の通り改正されました。

▽委員長（年額）五千五百円▽副委員長四千円▽委員三千五百円▽評価委員会（年額）委員長四千円委員三千円

○…特別職、議員、各種委員の報酬は本年四月一日から支給されることになっています。

戦歿者の妻に特別給付金請求の手続きは一日から

戦歿者の妻に特別給付金が支給されることになり、申込み受付けが八月一日から始まりました。該当者はお忘れなく、市役所福祉事務所へお申し出ください。

個人事業税は月末までに納めて下さい

個人事業税第一期の納期は八月一日から八月三十一日までです。お手許に届いた徴税令書により期限内に必ず完納されるようお願いいたします。

越谷県税事務所

市税の収納率 98％こえる

優良納税組合など表彰

三十七年度優良納税組合の表彰式は去る七月二十二日市立体育館で行なわれました。この日は、永年納税組合につくされた個人十一名と、納税に功績のあった個人十一名、また三十七年度の市税九十八％以上納められた二八七の納税組合が市長から表彰されました。

三十七年度の市税調定額は八千九十六万七千余円で、このうち納められた額が七千九百八十九万七千余円で収納率は九八・七％というよい成績をあげております。この収納率をあげることができたのも発展途上にある越谷市建設のために市民みなさんの大きなご協力があったからです。

昨年より七千余俵減る ことしの予約米目標量

ことしは六～七月の天候が悪く平年作の収量はむずかしいのではないかと予想されており、何とか早く天気も回復し、昨年につづく豊作を期待したいものです。このため越谷市の予約米目標数量も、昨年より七千三百二十三俵少くない九万六千三百三十俵です。

すでに、政府買入価格の基本米価も一万三千二百四円と決まり、予約と同時に一俵当たり八百円の奨励金が支払われます。

越谷市農協では七月十五日現在で予約米の数量をまとめたところ九万二千六百六十六俵で、目標数量の九十五％が予約されました。

各地区の予約数量は次の通りです。

38年度予約米数量

	(俵)	%
蒲生	868	10.
南	538	5.
中	215	16.
桜	223	11.
増	683	4.
川	119	14.
出	809	2.
相	499	9.
大	287	11.
薄	235	92.
谷	190	
越	666	
新		
大		
計		

夏休みは健全に

楽しい夏休みは市内一斉に八月二十五日から始まりました。

商工会だより

「いらっしゃいませ」

通行人が一軒の店なり、一つの品なりに引きつけられた場合、通行人の足が止まります。ウインドーに飾られた品に引きつけられることもありますし、また店頭の商店に魅力を感じて足をとめることもあります。

店頭に客の足が止まった時はどうしますか「いらっしゃいませ」と、すぐ声をかける。店頭まで出ていって注目している。知らん顔をしている。いろいろな方法があります。あなたならどうしますか、一番大切なことは止まりかけた足を追い払わないことです。完全に止まって品物に手をかけたときは「いらっしゃいませ」と声をかけてもよいのですが、その前に声をかけると止まりかけた足は、ふたたび動き出していってしまいます。

声をかけないまでも、じっとみつめていてもいってしまいます。止まりかけた足が完全に止まるまで、客を楽な気持ちにさせるように、商品の整理をしたりして店の仕事をしていればよいのです。

入ってくるお客に対し「何を差しあげますか」と、伺った場合「〇〇をください」と商品を指定してくるお客は、一番簡単な応対ですみます。しかし、簡単だからといっても次のようなことだけは忘れないでください。例えば、お客が「〇〇」という商品を買いに来た場合、必ずしもそれで全部わかるとは限りません。

たばこのような品は「ピース」というだけでわかりますが、サイズ、量、値段、色、上と並、などきかなければハッキリしないものがあります。

「店舗の改装と金融相談は商工会事務所へお気軽にどうぞ」

北中特別教室完成

市立北中学校の特別教室がこのほどできました。

この特別教室は音楽、理科、工作図書室と準備室が四つあり鉄骨ブロック造りで二階建てです。床面積は五百六十八平方㍍あり工費は千三百万円です。（写真は北中特別教室）

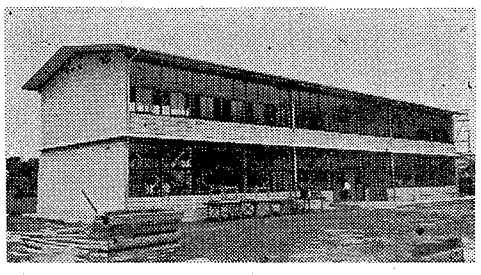

こどもたちは水泳に、また中学生にもなると、グループで山や海、あるいは夜あそびなど、非行や、水難事故などの多い時期です。わが子の行動には十分注意して事故のないように。

ことしの国保税 昨年より11％ふえる

ことしの国民健康保険税は、保険税の算出基礎となる課税所得金額や固定資産税額が決まりましたので、去る七月十七日にひらかれた臨時市議会で、保険税率が決まりました。

この税率を基準に保険税額を計算し、四月から六月（一期～三期）まで暫定的に課税してあった税額を調整したうえ、七月には四期から六期までの令書が届けられましたが、税率改正と税額調整したため前期（一期～三期）より多少税額が多くなっております。

ことしの予算に見込まれている越谷市の保険税は、二千八百九十五万二千余円で平均一世帯当たり四千七百五十八円、昨年より一一・四％増額になっています。

市役所国保課では、毎年あがる保険税の負担をいくぶんでも軽くし健康な生活がおくれるように、ガンの一斉検診、乳児検診、健康相談などを実施して市民の健康保持に努力しております。

〇…なおことしの保険税はどのように計算されたか、下表にいくつかの例をあげて計算してみました。税率は、所得割＝百分の〇・八二、資産割＝百分の八・五〇、均等割＝一人三一八円、平等割額＝一世帯当たり七一六円。

普通家庭（家族5名全員国保加入）

世帯の構成	国保・社保別加入	課税総所得金額	固定資産税額	算出例
世帯主	国保	250,000	8,000	○所得割額 250,000円×0.82/100＝2,050円
妻	〃	—		
長男	〃	—		○資産割額 8,000円×8.50/100＝680円
長男の妻	〃	—		
長男の長男	〃	—		（1人 318円）
				○均等割額 5人×318円＝1,590円
				○平等割額 1世帯当たり716円＝716円
算出基礎	5人	250,000	8,000	○合計年間税額 5,030円
合計				

世帯主以外にも所得のある者のいる家庭（家族5名全員国保加入）

世帯の構成	国保・社保別加入	課税総所得金額	固定資産税額	算出例
世帯主	国保	200,000	7,000	○所得割額 350,000円×0.82/100＝2,870円
妻	〃	—	—	
長男	〃	150,000	2,000	○資産割額 9,000円×8.50/100＝765円
長男の妻	〃	—	—	
長男の長男	〃	—	—	（1人 318円）
				○均等割額 5人×318円＝1,590円
算出基礎	5人	350,000	9,000	○平等割額 1世帯当たり716円＝716円
合計				○合計年間税額 5,940円

世帯員のうち社会保険に加入しているものがいる家庭（家族5名）

世帯の構成	国保・社保別加入	課税総所得金額	固定資産税額	算出例
世帯主	国保	250,000	7,000	○所得割額 250,000円×0.82/100＝2,050円
妻	〃	—	—	
長男	社保	150,000	2,000	○資産割額 7,000円×8.50/100＝595円
長男の妻	〃	—	—	
長男の長男	〃	—	—	○均等割額 （1人 318円） 2×318＝636円
算出基礎	2人 3人社保加入者を除く	250,000	7,000	○平等割額 1世帯当たり716円＝716円
合計				○合計年間税額 3,990円

世帯のうち世帯主が社会保険に加入している家庭（家族5名）

世帯の構成	国保・社保別加入	課税総所得金額	固定資産税額	算出例
世帯主	社保	250,000	7,000	○所得割額 世帯主分 250,000円×0.82/100＝2,050円
妻	〃	—	—	2,050円×1/4＝512円……控除すべき額
長男	国保	150,000	2,000	長男分 150,000円×0.82/100＝1,230円
長男の妻	〃	—	—	
長男の長男	〃	—	—	○資産割額 9,000円×8.50/100＝765円
				○均等割額 （1人 318円） 3×318＝954円
算出基礎	3人 社保加入者2人を除く	400,000	9,000	○平等割額 1世帯当たり716＝716円
合計				○合計年間税額 5,715円－512円＝5,200円

青少年をすこやかに

地域の協力体制をつくる

青少年を守る市民協議大会は、去る七月二十二日越ケ谷小学校でひらかれました。

防犯協会、補導委員、公民館長、青年団、婦人会、保護司、民生委員、小中学校、青少年問題協議会などの方々が二百余名参加してひらかれたもので、青少年を健全に育成指導していくにはどうしたらよいか、真剣に討議されました。

意見発表では保護司の立ち場から足野吉之助氏が、その現状とこれからの対策について意見をのべ、つづいて西中の小林校長、青年団の染谷美智子さん、婦人会長の長野久子さんがそれぞれの立ち場から青少年問題についての意見をのべられました。また今後は地域の協力体制をつくり、市あげての青少年を健全に育てる市民運動を展開することになり、最後につぎの宣言をしました。

× ×

われわれは、青少年を非行等の危険な事故から守るため、ここに「青少年を守る市民運動協議大会」を開催した。青少年が洋々たる前途をもち、その心身は限りなく尊く美しいことを確認し、すべての家庭、すべての地域において全市民力を合わせ青少年を守りぬくことを誓い、今後、より強力な実践を期して次のように宣言する。

一、青少年を危険から守るため、家庭教育を徹底する。

二、青少年を正しく理解し守り育てるため、地域の協力体制を確立する。

三、市民一致協力して、青少年のため危険な環境を改善する。

防犯協会総会ひらく

防犯協会の総会は去る二十二日越ケ谷小学校でひらかれ、三十七年度の諸報告や、本年度の事業計画、予算などをきめました。

本年度の事業計画では、児童の水泳防止、盆おどりの防犯指導、防犯思想の普及宣伝など実施することになりました。

また本年度の予算は二十二万一千余円です。

子供の水遊びに気をつけよう

◇防火貯水池のそばで遊ばせないように◇

こどもたちは涼しさを求めて、池や用水で水遊び、そのため貯水池や用水に落ちて死亡する事故も毎年でております。

とくに幼児は電気洗たく機、庭先の池、防火貯水池、用水堀などちょっとした不注意で事故をおこすことがありますから、こどもの遊び場には十分注意が必要です。

昨年は防火貯水池の近くで遊んでいた子が誤って貯水池に落ちて亡くなった事故もありましたので消防署では、貯水池のまわりにさくをしてはいれないようにしておりますが、防火貯水池の近くでこどもさんを遊ばせないようにしてください。

夏作園芸展ひらく

郷土の夏作農産物を飾る園芸展進会は、去る七月十三、十四の両日市立体育館で催されました。この日は花卉、そ菜、果樹など百八十八点が出品され、審査の結果、次の七十九点が入賞しました。なお十四日朝から展示即売が行なわれました。（写真は園芸展）

特等　ナス＝川島長治、菊小娘＝山口儀明、桃＝瀬尾森茂

一等　ナス＝後藤元一、ナス＝野口豪、ナス＝斎藤喜一、キウリ＝川島重雄、枝豆＝郭倉松雄、トマト＝松沢開作、菊新東亜＝関根哲夫、グラジオラス＝島村理明、カーネッション＝中村秋蔵、桃＝坂巻惣助

二等　ナス＝関根吉太郎、ナス＝白鳥壮太郎、ナス＝向佐裕次、ナス＝野口明、キウリ＝鈴木幸吉、キウリ＝野口峯吉、枝豆＝山田忠治、枝豆＝松沢利治、いんげん＝黒田一之、トマト＝厚見ふじ江、キャベツ＝杉山文夫、夏なでしこ＝浜野安司、グラジオラス＝松沢隆、ダリア＝島村敏、黄小菊＝須賀福松、返り菊＝須賀昇、桃＝坂巻麒一郎、桃＝坂巻信孝、桃＝瀬尾平次

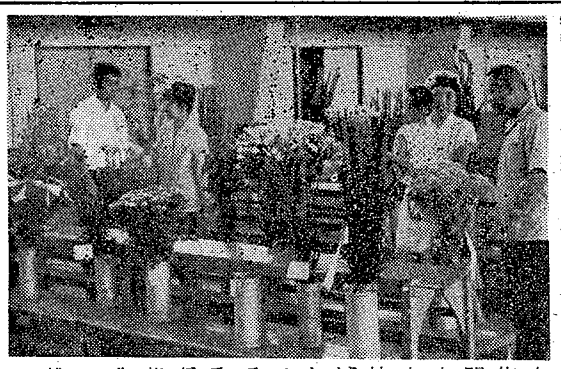

お役所仕事で困ったことは行政相談員へ

毎月第二木曜日は体育館に相談日を設ける

あなたは、行政相談をご存じですか。〝お役所仕事〟についてあなたのお困りのことを親身にお世話するのが行政相談員と行政監察局の役目です。あなたは役所の仕事例えば、恩給、遺族年金、登記、国税、国民年金、健康保険、労災保険、生活保護、環境衛生、農地陸運、郵便、道路、公営住宅、河川、公害、その他一般認可や、国鉄、電々、専売、公団、公庫などについていろいろと苦情や不満をおもちのことと思います。行政管理庁ではこのような相談を受け付け秘密、無料であなたの納得のゆくようあっせん、解決に努力しています。

○…越谷市には次の方を委員に委嘱してあります。なお毎月第二木曜日には越谷市立体育館に相談所を設けて、みなさんの相談に応じておりますからお気軽にご相談ください。

行政管理庁行政相談員
越谷市大沢七二五番地
藤掛彦治

大沢小プールできる

大沢小学校のプールが七月十八日までに市内でいちばんさびしいプールが開きました。ここのプールは、泳ぎ方、ちみ、泳ぎ、エ大きさは、飛び込み、七コースで、四百万円をかけて、ちょうど百メートルの長さ、デラックスなプールです。（写真は大沢小にできたプール）

住民登録人口

	人口	世帯数
桜井	[illegible]	[illegible]
新方	[illegible]	[illegible]
増林	[illegible]	[illegible]
大袋	[illegible]	[illegible]
荻島	[illegible]	[illegible]
出羽	[illegible]	[illegible]
蒲生	[illegible]	[illegible]
大相模	[illegible]	[illegible]
越ケ谷	[illegible]	[illegible]
大沢	[illegible]	[illegible]
川柳	[illegible]	[illegible]
計	[illegible]	[illegible]

昭和45年には10万都市に

越谷市の住民登録人口は七月一日現在で五万七千二百七十五人に達し、いよいよ六万台に近づきました。越谷町が発足した当時、昭和三十年の四月一日現在では、四万五千二百七人であるから八年間に一万二千六十二人増加しました。この人口を調査した統計係の推計では、昭和四十年十月の国勢調査には六万七千八百六十人、昭和四十五年十月の国勢調査には十万七千九百二十人になるだろうとみています。

13・14の二日間 ヘリコプターで稲作防除

ヘリコプターによる稲作防除は八月十三、十四の両日、大相模、蒲生、川柳地区の耕地五百町歩にわたり実施されます。

稲作の後期防除、穂首イモチなどの防除期になると丈も伸びて動噴などで実施する場合には、相当の労働力がかかり、農業労働力が不足している今日では困難なためにヘリコプターで防除することになったものです。

作業は午前五時から十一時までの間に行なわれ、一機で一日百五十町歩から、百八十町歩の散布ができるので労働力の省力、適期防除また経済的にも大きな効果があるものとみられます。

この防除の効果を調べるため農業改良普及所では、胞子採集試験などを実施して薬剤効果などを調査しますが、結果がよければ、来年は市内全域で実施する計画です。

NHKラジオ 体操全国中継

五日越ケ谷小学校で

NHK巡回ラジオ体操全国中継放送は八月五日越ケ谷小学校で行なわれます。

当日は小中学生や先生、一般の方など千数百人が参加して行なわれる予定ですが、放送が終わってから午前十一時まで柳川英麿講師の指導によって、ラジオ体操の講習会と音楽の練習会がひらかれますので、一般の方も多数ご参加ください。

中継放送時刻は次の二回ですが参加者は四十分前にお集り下さい。

▽第一回　午前六時三十分～午前六時三十八分

▽第二回　午前八時十五分～午前八時三十分

▽体操講習会　午前九時～午前十一時まで

子宮がんの検診

子宮がんの検診は七月二十三日から始まりましたが、八月以後の日程は次の通りです。

この検診の対象者はすでに申し込みをした方となっていますが申し込みをしていなくてもお近くの会場で受けることができます。一日の検診に制限がありますので日程は部落別、町内別になっております。

子宮がん検診日程（午後一時から三時までです）

▽1日新方　北川崎、大杉、大松＝新方旧支所。

▽6日越ケ谷　柳町＝小見山宅。

▽8日蒲生　瓦曽根、三軒屋、下組、登戸、登戸本村、高野＝蒲生旧支所。

▽10日蒲生　神明町、奉行地、寿町＝旧蒲生支所。

増林の婦人学級

文部省委嘱による増林婦人学級の開講式は、去る七月十三日増林公民館で行なわれました。

この婦人学級は毎月一回ひらかれる予定で八月からの学級内容はつぎの通りです。

× ×

八月「子供のよい相談相手になるために」

九月「身近かな法律」

十月「税金のゆくへ」

十二月「学校教育と家庭教育」

一月「幼児期の心理としつけ」

二月「青少年の心理と扱い方」

三月「社会環境をよくしよう」

閉講式

国道横断も安全に

瓦曽根に信号灯できる

四号国道瓦曽根地内、吉川県道交差点にこのほど三色式信号灯ができました。一日の交通量二万五千台もあり国道を横断する場合は非常に危険でしたが、この信号灯の設置によって安全に渡れるようになりました。（写真は信号灯）

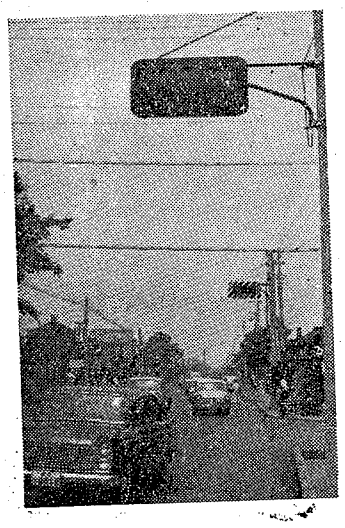

感電事故の多い季節

一日から電気安全強調旬間

八月一日から電気安全強調旬間が実施されます。この機会にみなさんのまわりをもう一度ふりかえってみましょう。

○…こどもさんが電柱に登ったりしてはいけませんか

非常に危険ですからやめさせてください。

○…汗をかいたために思いがけず感電することがあります。ソケットやスイッチなどはこわれたまま使いにならないでください。ヌレ手に電気は禁物です。

○…電気器具は▽マークのあるものを使ってください。昨年八月十五日から「電気用品取締法」が施行され不良器具の販売は禁じられておりますが、みなさんのご協力で不良器具を追放しましょう。

（越谷地区電気安全委員会）

スピーカー

人権相談所ひらく　毎週水曜日

越谷人権擁護委員協議会では、毎週水曜日に人権相談所をひらいています。

場所は、浦和地方法務局越谷支局（市役所通り）で、時間は午前十時から午後三時までです。ご遠慮なくご相談ください。

夏季俳句大会

俳句連盟主催による夏季俳句大会は次の通り催されます。

同好者はふるってご参加下さい。

とき　八月四日（日曜）正午

ところ　越ケ谷小学校講堂

当季雑詠三句、席題二句、会費百円（ただし出句のみの場合五十円）市長賞その他二十賞

文音所　越谷市立図書館

第76回読書会

とき　八月十八日午後一時から

ところ　越谷市立図書館

井上靖（著）「通夜の客」

○…どなたでも自由に参加できます。テキストは図書館にありますからご請求ください。

ありがとう

このほど福祉事務所にとく名で風呂敷十枚が寄託されました。

青年団球技大会の結果

青年団球技大会の決勝は去る七月二十一日、体育館および東中学校で行なわれた結果、次のチームが優勝しました。

野球の部　❶越ケ谷A❷新方

卓球の部　（男子）❶山田利夫＝大相模❷谷塚学＝大相模（女子）❶外山登喜江＝新方❷

バレーの部　（男子）❶越ケ谷❷大相模（女子）❶新方❷荻島

ナスの立毛共進会

増林公民館でひらく

増林公民館主催によるナスの立毛共進会は、去る七月二十七日に審査会が行なわれ、参加者二十四名のうち次の方が入賞しました。

審査員に婦人部の榎本さん、三名が参加、熱心に採点を行ない、審査が終ってから病害虫、肥培管理などについて普及員の活発な話し合いも行ないました。

なお同公民館では今後、稲作、清菜の共進会も催すことになっています。

ナスの立毛共進会入賞者

▽特等　鈴木秋蔵

▽一等　須賀金男

▽二等　鈴木吉五郎

中村万蔵

須賀徳雄

▽三等　杉山八千代

中島倉太郎

山口福太郎

染谷信重

食欲不振の原因

成人の食欲不振の場合、美食が過ぎたり、精神上の原因によるものがありますが、多くの場合、胃と腸の病気が原因となっているようです。

胃病のなかでは、胃カタルと胃ガンが重要な原因としてあげられており、胃カタルのときは、舌が厚い〝コケ〟におおわれてかわいてくる。胃ガンの初期は殆んど症状らしいものがなくて、食欲不振が唯一つの症状のことがあります。

肝臓障害や胃下垂症も食欲不振になるが、四十歳前後のもので別に理由もなくやせ、食欲もないようなときには、信用のおける医者にみてもらって適切な処置を仰ぐことが大切です。

新町　本町

連合大売り出し

100円のお買い上げで自転車が当たる越ケ谷新町、本町商店会連合大売り出しは7日まで行なわれます。

期間　8月1日～7日まで

◎期間中は定休日は休みません。
◎加盟店は店頭に紅白の幕を張り出してあります。
◎賞品、高級自転車数十台。
◎抽せん日　8月9日、埼銀2階ホール、発表　8月15日広報紙上、各加盟店頭。
◎賞品引換期間　8月15日～30日まで。
◎引換場所＝原自転車店、前田自転車店、岡本自転車店。