広報こしがや

（定価一部　二円）
編集と発行
埼玉県
越谷市役所
電話越谷(6)3111番

低調だった衆議院議員総選挙

投票率は67・02パーセント

衆議院議員総選挙および最高裁判所裁判官国民審査の投票は去る十一月二十一日午前七時から午後八時まで市内二十七カ所の投票所で行なわれましたが、投票時間が二時間も延長されたにもかかわらず低調の六七・〇二%でした。

投票日は朝から天候にも恵まれまた二時間投票時間が延長されたせいか、各投票所では午前七時の投票開始に数十人が行列をつくったにすぎず、とくに農村部の投票所では、投票をする人もまばら、早くも朝のうちから投票率が相当落ちるのではないかと心配されましたが、しかし午後六時から八時の間に三千六百六十四人が投票したので、越谷市全体の投票率は衆議院議員の方が六七・〇二%、最高裁の方は六六・九七%という成績でした。

衆議院議員各候補者の得票数

古末憲一	四〇二票
板川正吾	六、七一三票
佐瀬昌三	四、五八六票
青木正	一、三五一票
山本勝市	七、五七七票
竹川時正	六二票
北岡巖	三一五票
無効	一八二票

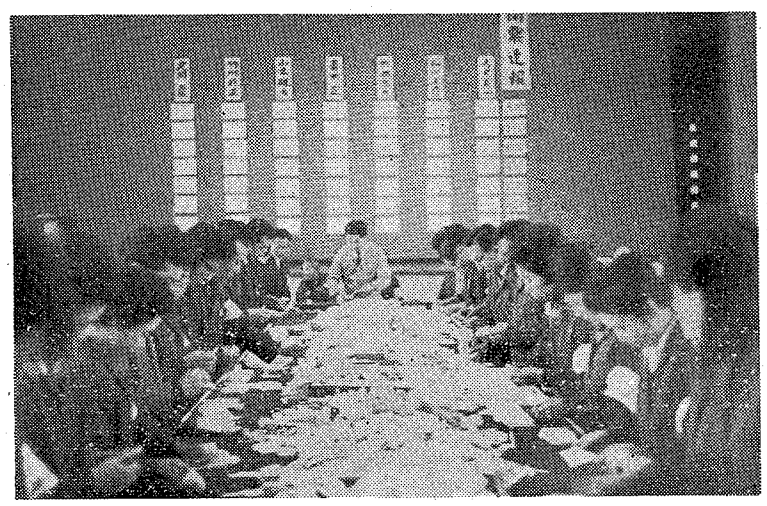

開票は体育館で

開票は翌二十二日朝七時から市立越谷体育館で行なわれました。

<最高裁・裁判官国民審査>

	罷免するものの×印	信任するものの無印
入江俊郎	1,099	17,920
斉藤朔郎	1,045	17,974
長部謹吾	981	18,038
山田作助	959	18,060
城戸芳彦	973	18,046
石田和外	887	18,132
横田正俊	870	18,149
五鬼頭清一	849	18,170
浅之進	955	18,064
堅磐介		
計	8,618	162,553

この結果は次の通りです。

また最高裁判所裁判官国民審査では総投票数が二万一千百七十票で、このうち無効が二千百五十三票もあり、無効の投票率は一〇・一六%と意外に多く無効が出ております。これは氏名を書くのと違って×印をつけるために誰れに印をつけたか、あるいは他の符号をつけてしまったものなどが多いようです。

消防功労者ら表彰

火災期に備え特別点検行なう

十一月二十五日に予定されていた消防団特別点検は、雨のため延期になり、秋空に恵まれたさる二十六日団員四百数十名が参加して大沢小学校々庭で行なわれました。この日は査閲官に大塚市長を迎え、正午から式が開始されました。人員、姿勢、服装などの点検があり、つづいてポンプ操法の競技会、三輪車ポンプでは出羽分団可搬式ポンプでは大沢第一部がそれぞれ優勝しました。また元荒川沿岸では越谷市消防の偉力を市民に披露するため、自動車ポンプ六台、可搬式ポンプ四十一台による放水試験が行なわれ、エンジンの轟音とともに秋空高く吹き上げられた噴水は、七色の虹となって対岸に届き、消防機械化の偉力を示しました。なおこの消防団特別点検で表彰された方々はつぎの通りです。

〈消防功労者〉県協会表彰
瀬尾昇、岡安忠蔵、佐藤誠司、谷塚雄一、鈴木清康、白鳥庄造。
〈技能章〉伊藤忠雄、中村儀右エ門〈永年勤続者〉降田清一郎、石塚金三郎、尾ケ井亀吉、中島慶輔、福島新太郎、森山武、鈴木清康、中島喜己二、横川雅美、今井昇、茹徳蔵、中村幸一、浅見良衛、鋪野正年、森田正、小川俊市。
〈火災予防優良家庭表彰者〉株式会社吉沢晃文堂、石塚万治、臼倉武雄、浅子進一、平林藤七郎、浅野滋、桜井信義。
〈消防功労者〉支部表彰
桜井茂、石田勇、遊間重蓉、黒田光行、中村勝治、染谷宣治、今井美智夫、駒崎浩、佐久間武重、森田進之助、島村利男、岩渕武雄、山崎一昭、中村賢之助、坂巻期一郎〈消防協力者〉池田ちよ、浜野重吉、豊田丑松、吉川万平、松沢利治、東栄段ボール株式会社、中村正男、石井巌、鈴木長次郎、田中源三、大熊清治郎、島村清治郎〈退職消防団員表彰〉十五年島田晴雄、鈴木孝一、大塚隆一、森田由三、横川竹次、加藤正樹、中村盛蔵、小菅留吉、今井清蔵、黒須豊作、中島又四郎〈退職消防団員感謝状〉以下二十五名。

工業統計調査にご協力を

製造業についての国勢調査ともいうべき工業統計調査が行なわれます。

これは製造事業所が製品をつくるために必要ないろいろな要素やその成果などについて調査し、わが国の製造業の実態を知ろうというものです。調査はつぎの要領で行なわれますから、該当される事業所主の方は、この調査にご協力ください。

▽調査期日　この調査は、昭和三十八年十二月三十一日現在で行ないます。

▽調査の対象　調査の対象となる事業所は、一般に工場とか作業所などと呼ばれている製造業で主として新製品の製造加工に従事する事業所であること、新製品を主として卸売りする事業所であることの二つの条件を備えた事業所です。このほかことしから自動車修理業も調査の対象になりました。

南中特別教室

増築工事はじまる

南中学校、特別教室増築工事の起工式は、去る十一月七日市長はじめ関係者が出席して、増築現場で行なわれました。

この特別教室は、現在ある校舎の東側に増築されるもので鉄筋コンクリート三階建て、延べ五百三十二平方㍍です。一階が工作室と準備室、二階が理科室と準備室、三階が調理室と被服室で、各室とも特別教室として必要な設備がととのえられることになっております。

総工費は千四百二十万円で、北野不動産株式会社が請負、来春三月ごろにはできあがる見込みです。

12月の納税

固定資産税・
都市計画税…第4期
国民健康保険税
……第9期

12月の当直医

越谷市医師会では日曜日の当直医をきめ、急患に限り診療しています。12月の当直医は次の通りですからもし、休日に事故などがあった場合はお近くの当直医へ

× × × ×

12月1日（第1日曜日）
田口医院、軍司医院、都築病院、中尾医院、石川眼科

× × × ×

12月8日（第2日曜日）
浅野医院、渡辺医院、藤田医院、中尾医院、越谷病院

× × × ×

12月15日（第3日曜日）
松永医院、桃木診療所、名倉医院、中尾医院、山口病院

× × × ×

12月22日（第4日曜日）
中川耳鼻科、中尾医院、横田医院、山口病院、野中医院

× × × ×

12月29日（第5日曜日）
越谷病院、会田病院、中尾医院、渡辺医院、池松医院

各投票所の投票率（衆院）

		投票所	有権者	投票者	投票率
桜井	第	1	948	598	63.08
		2	560	332	59.28
		3	495	312	63.02
新方		4	836	551	65.90
		5	500	349	69.80
増林		6	1,162	760	65.40
		7	788	621	78.80
		8	761	496	65.17
大袋		9	1,280	843	65.85
		10	591	375	63.45
		11	828	605	73.06
荻島		12	709	502	70.80
		13	536	366	68.28
		14	620	406	65.49
出羽		15	1,293	720	55.68
		16	1,439	930	64.62
蒲生		17	1,516	1,068	70.44
		18	1,932	1,365	70.65
		19	1,257	880	70.00
大相模		20	1,143	802	70.16
		21	818	626	76.52
		22	643	461	71.69
越ケ谷		23	3,289	2,259	68.68
		24	2,583	1,718	66.51
大沢		25	2,258	1,478	65.45
		26	2,002	1,259	62.88
川柳		27	833	510	61.22
計			31,620	21,192	67.02

年賀状はお早目に

年賀はがきは12月15日から郵便局で受付けますが、あまり期日が押しせまって差し出されますと、元日に届きませんからなるべく12月15日の日曜日を利用して、22日ごろまでに差し出されるようにしてください。毎年あて先の住所が不完全のため迷子になる年賀状がたくさんありますので、あて先は正しい住所で、また各戸には必ず表札をつけるようお願いします。

（越谷郵便局）

県政だより

オリンピックをわれらの手で

史上最大の東京大会

「より早く、より高く、より強く」

オリンピックがめざす理想にささえられた聖火が、東京の夜空を飾るのもあと十カ月あまりのこととなりました。

おもい起こせば史上最大といわれたローマ大会の閉会式で、世界中の若人が「四年後に東京でまたあおう。」と誓った感激の瞬間は、ついこの間のできごとのようでしたがこんどの大会は参加予定国一〇五、選手数七、五〇〇、観光客約十万とみられ、その規模において前ローマ大会をはるかにしのぐものといわれるたいへんなものです。

等十八回オリンピック東京大会、長い伝統につちかわれ育てられてきたオリンピック大会の発展に、わたしたち日本人の力が貢献する名誉あるチャンスです。一億国民が力をあわせ、この大会を成功させるよう、さあ、立ちあがりましょう。

オリンピックの起源

オリンピック競技は、古代ギリシャのオリンポスにささげる各都市間の平和と、民族の災害を除く宗教行事として行なわれたのがそのおこりといわれています。近代オリンピック競技大会は、この故事にならい、いまから七十七年前、つまり一八九六年にアテネで第一回大会が開かれ、それから四年を周期として世界各地で開催されてきました。

ここで記憶したいことは、いずれの大会においても「すべての国のアマチュアを、公正かつ平等に競技に参加させる」というオリンピック憲章が絶対視され、かなり険悪な国際緊張のあったときでも、この世界だけは平和と友好のうちに終始し、国際親善と世界平和に大きく貢献をしてきたということです。

過去十七回にわたる長い歴史と栄光にかがやく人類の遺産ともいうべきこの崇高な事実を、われわれもまた大切にしなければなりません。

本県にも四つの会場

昭和三十九年十月十日(土)高らかなファンファーレとともに第十八回オリンピック東京大会の幕は切っておとされ二十四日（土）まで十五日、各地で熱戦がくりひろげられることでしょう。

本県でも、戸田町でボート、大宮市でサッカー、所沢でクレー射撃、朝霞町で近代五種競技が行なわれることになります。

一大県民運動を展開

県ではこれらの競技がスムースに行なわれるよう、去る六月、知事を会長とする埼玉県オリンピック推進協議会を結成、県をあげて準備体制の強化につとめています。この運動のねらいは、名誉あるオリンピック東京大会の会場県として、会場設備の充実強化とともに、遠来の客を迎えるための機運をもりあげようとするところにあります。

とりわけ、オリンピックは勝つことが目的ではない、世界の友好と平和こそそのねらいとするものである。という精神から観客としてスポーツを正しくみる態度を養おう。そして、日本人としての品位を保ち、言葉の不自由な外国の人たちに悪い印象を与えるような言動は厳につつしみ、商業道徳を守り、美しい衛生的な環境で、この人たちを埼玉にむかえようということがその中核をなしています。

いまから心の準備を

わたしたち日本人は、むかしから清潔で礼儀の正しい民族として世界の人々から尊敬されてきました。こんどのオリンピック大会に参加した人たちが口をそろえて「東京大会はすばらしかった」「日本へ行ってよかった」というように、いまから心の準備をしようではありませんか。

（埼玉県）

県政だより

歳末たすけあい 運動に協力しましょう

みんなが明るい お正月を迎えられるように

外はこがらしがびゅうびゅう吹きまくっていますが、みなさんは暖かいこたつをかこんで一家団らんの楽しいひとときを過ごしていることでしょう。

しかしすべての人がそうとはいえません。世の中には、毎日一生懸命働いても生活に追われる人、また身寄りもなく、ただ一人年老いた身を養老院でさみしく暮らしているお年寄りなど、まだまだ不幸な方がたくさんいます。

このような恵まれない人たちのために金品を持ち寄って、いくらかでも明かるいお正月を迎えさせてあげようというのが歳末たすけあい運動です。この歳末たすけあい運動は、ことしも十二月いっぱい行なわれることになりました。

市福祉事務所では婦人会の協力を得て、お金三千円以上、お米三合以上の寄託運動を十二月十日まで実施します。

近く婦人会の方が各ご家庭を訪問しますので、みなさんの温いご協力をお願いいたします。

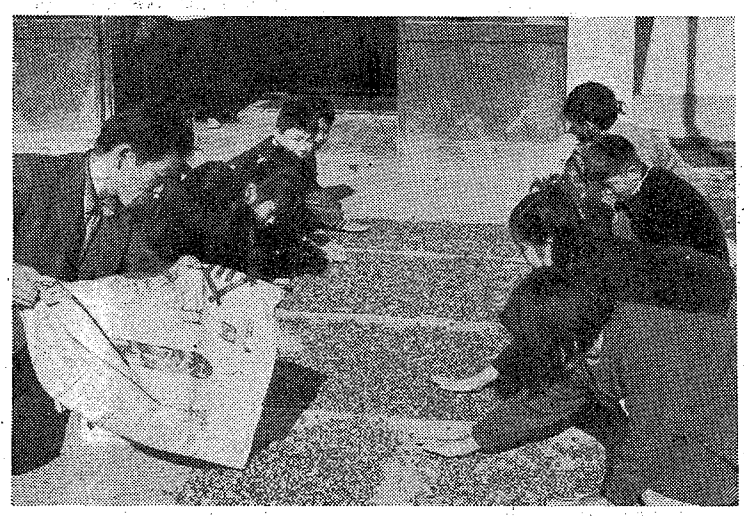

更正保護婦人会が発足

更正保護婦人会の発会式は去る十一月十七日市役所でひらかれ、役員に次の方が決まりました。

▽会長＝中村千秋（相）▽副会長＝野口しげ（越）長野久子（新）岡崎禎子（沢）▽幹事＝鈴木まち（沢）今井君子（増）松沢静（出）▽書記＝林恵乗（荻）

この更正保護婦人会は、明かるい社会建設の一環として更正保護事業が円滑に遂行できるように婦人の立場から援護協力し、保護司との連絡、ケース研究会、更正保護思想の普及事業などを行なうことになっています。

ありがとう

▽衣類ボール箱二箱＝荻島小学校六年一組ひまわり会、竹内清恵、田村澄子、金子輝江、松沢けい子、中島清江、大久保恵美子、桜井陽子

▽二、一二三円＝南中学校二年中村貴美枝さん外四十六名

川柳長寿会が発足

川柳地区長寿会の発会式は、去る十一月二十五日午後一時から川柳公民館で行なわれました。

この長寿会には六十歳以上のおとしより百九名が出席、会則、予算、役員などをきめました。本年度の予算は三万九千円で、座談会、茶話会、観劇、講話会、健康診断、社会奉仕などの事業を催し、おとしよりが毎日明かるく生活できるようにすることがこの長寿会のネライです。

また役員は次の通りです。

▽会長＝飯高流造▽副会長＝深井康栄、大熊善太郎▽会計＝植竹要春▽監事＝豊田治兵衛▽常任委員＝大野辰雄、松本文治郎、飯高まき、山崎やま、中村由蔵、大熊厚蔵、深井やい、藤波せん、深井すみ、豊田あき

異状のない方には通知を差し上げません

〈結核健康診断の結果〉

結核健康診断は去る十一月四日から九日まで出羽、大袋、荻島、桜井、新方、大沢高畑の地区で実施しましたが、この診断の結果は異状のあった方には十一月中に通知を差しあげました。また異状のなかった方には通知を差しあげませんからご了承ください。

なお、通知の届いた方は再び精密検査を実施しますので十二月四日午前九時までに市役所までおいでください。

寄生虫の恐ろしさを知ろう

寄生虫の展示と映画会

新方地区及び荻島地区の一部を寄生虫予防対策地区に指定、一般の方々に寄生虫の恐ろしさを認識していただくために、寄生虫展示会と映画会を次の通り催すことになりました。

12月6日午後一時から新方小学校教室で

児童生徒の検便結果から、とくに農村部では寄生虫卵者が多く、健康に著しい障害を与えております。

この対策のために市役所衛生課では検便や駆虫薬の服用など積極的に駆除対策を進めておりますが、しかし、何んといっても市民一人一人が寄生虫の恐しさを認識して駆除に努めなければなりませんので、この寄生虫展示会と映画会にはぜひご出席ください。

ロスアンゼルスの郊外ベルフラワー市の小学生が書いた図画百数十点が越谷市ロータリークラブにおくられ、去る11月15日越ケ谷小学校で展示されました。これは市内の小学生が書いた図画を同クラブを通じておくったため、交換が行なわれたものです。

動物園のリスたちにドングリのおくりもの

上野動物園のリスやムササビが餌のドングリや、カシの実が不足して困っていることをNHK学校ニュースで聞いた、越ケ谷小学校五年三組の生徒（斎藤博道先生）たちは早速餌のドングリやカシの実を送ってやることにしました。

十一月十六、十七日の土日曜日には東小林の東福寺に先生と生徒たち四十八名が行って一生懸命ドングリやカシの実を集めたところ三十五㌔も集まりました。

生徒たち一人一人の手で選別して去る二十六日に上野動物園のかわいいリスやムササビに送ってあげました。

構造改善の推進に

新しい農林融資制度生まれる

農業の近代化を進めるうえの資金としていままで農林漁業資金制度がありましたが、こんど新しくこの中に「農林漁業経営構造改善資金制度」が設けられました。この制度にはつぎの各種類があり、ことしの資金として三百億円が融資されますからぜひご利用ください。

①農業構造改善事業推進資金

農業構造改善事業実施地区に限って融資される資金で、農業構造改善事業を実施するために必要な農業施設の取得、造成をはじめ、果樹の植栽、家畜の購入に要する資金が対象となります。

利率は年三分五厘（補助事業は五分）貸し付け期間は二十年以内（据え置き期間は三年）

ただし果樹植栽資金は十年据え置きの二十五年以内、貸付限度額は個人が二百五十万円、協業が一千万円となっています。

②果樹園経営改善資金

かんきつ類、りんご、ぶどう、なし、もも、びわ、かき、くりの植栽、育成に必要な資金が対象になります。（ただし、ぶどう、なし、くり、ももは育成資金の対象になりません）利率は年五分、期間は十年据え置きの二十五年以内貸付 限度は二百五十万円までです。

③畜産経営拡大資金

農業者が畜産経営改善計画（三カ年計画）をたて、それに基づいて乳牛または肉用牛の飼養規模を拡大する場合、これに必要な牛の購入や畜舎の整備などのための資金が対象になります。

利率は年五分、期間は三年据え置きの十五年以内、貸付限度は二百五十万円です。

④農地および未墾地取得資金

農業経営改善のための農地、採草放牧地を取得するための資金が対象になります。

利率は年四分五厘（構造改善事業に関するものは年四分）期間は三年据え置きの二十五年以内、貸付限度は八十万円までです。

⑤林業経営改善資金

林業経営改善のための森林の取得や保育に必要な資金が対象です。条件は森林の取得が年利率四分五厘で二十五年以内に一時償還森林の保育その他育林が年利率五分で二十年以内に一時償還。貸付限度は両方とも八十万円までです。

これらの資金の融資を受けたい方は県信連の支所か農協で取り扱っております。

農業委員会委員の選挙人名簿調製はじまる

来年は委員の選挙が行なわれます

例年のとおり、今年も十二月一日現在で農業委員会選挙人名簿が調製されます。この名簿をつくるために登載申請書用紙を各農業連絡員さんを通じて配布されていると思いますので該当する方は、申請書を十二月五日までに記入の上農業委員会へ提出してください。

農業委員の選挙は、来年四月ごろ行なわれます。今回の名簿はこの選挙につかわれる名簿ですから、登載もれがあっては選挙権も被選挙権も失なってしまいます。

この名簿は一般選挙の選挙人名簿とちがって、あとで補充はできませんからこの際、一人もれなく申請されますようお願いします。

〈農業委員選挙人名簿に登載できる資格者〉

1、越谷市農業委員会の区域内に住所を有し、次に該当するもので年令二十歳以上のもの（昭和十九年三月六日までに生れたもの）

2、十アール（一反歩）以上の農地につき耕作の業務を営む者。

3、前号の同居の親族または配偶者（その耕作に従事する日数が一年間のあいだで、おおむね六十日以上の耕作に従事する者）

4、前号に規定する面積の農地につき、耕作の業務を営む農業法人（農事組合法人、合名会社、合資会社、または有限会社にして農業を営むことを農業生産法人という）組合員または社員。

健康座談会

市役所国民健康保険課では、市民の健康を守るために、がん検診や血圧検診、若妻学級など、いろいろな事業を活発に行なっておりますが、これから、市民の健康を守るためにはさらにどんな事業を行なったらよいか、またこれまで行なってきた事業の成果など直接市民のみなさんから聴くため次の通り健康座談会をひらきます。

とき　12月6日午前10時

ところ　越ケ谷小学校講堂

この座談会では広範囲に意見をきくため出席された方は、青、壮年、おとしよりなどあらゆる階層の方々の出席を得て「これからの市民の健康管理はどうあるべきか」というテーマを中心に話し合いが進められます。

× ×

スピーカー

第80回読書会

とき　12月15日午後1時から

ところ　越谷市立図書館

「宗教について」各人の宗教観を整理して持ち寄る。

○…どなたでも自由に参加することができます。会費無料

児童と話し合い

年末をひかえ、児童の健全な育成指導をはかるため次の通り児童、学校と民生委員の話し合いを開催することになりました。

▽12月2日午後1時＝東中学校
▽12月3日午後1時＝南中学校
▽12月4日午後1時＝中央中学校
▽12月5日午後1時＝西中学校
▽12月6日午後1時＝北中学校
▽12月9日午後1時＝大相模不動

第七回バレー大会

第七回体育協会長杯争奪バレー大会は十二月八日午前九時から市立中央中学校で行なわれます。

この大会に参加を希望されるチームは教育委員会、または中央中へお申し込みください。

成人式は一月十五日

成人式は来年一月十五日午前九時から市立越谷体育館で行なわれます。

これまでの成人式では年令が一月十五日現在で決められておりましたが、今度行なわれる成人式では学年を基準にされますので、昭和十八年一月十六日から昭和十九年四月一日までに生まれた方が出席して頂くわけです。

4Hクラブで養鶏場視察

4Hクラブでは来る十二月四日バスで相模原市の中央養鶏場を視察することになりました。

越谷市は養鶏の町として知られ他県から多くの視察がみえておりますが、同クラブではさらに技術の向上を図るために視察するものです。

成人者の感想文募集

越谷市青年団では、来年一月十五日で成人式をあげられる方の感想文をつぎの通り募集しております。ふるってご応募ください。

1課題＝成人になっての感想

2原稿の長さ＝四百字原稿用紙二枚半程度。

3応募資格＝昭和十八年一月六日から昭和十九年四月一日までに生れたもの。

4締切＝十二月二十日

5原稿の送り先＝越谷市役所内教育委員会青年団事務局。

悪書を追放 よい本を読む運動

青少年が健全な社会人として成長してゆくためには、心の糧となるよい本を与え、成長をむしばむ悪い本を家庭や社会から追放しなければなりません。

よい本を読む運動は、いま県下一斉に行なわれています。市青少年問題協議会と婦人会では悪書を追放するため次の通り回収しますのでご協力ください。

❶ 有害図書は新聞紙につつんで供出してください（焼却します）

❷ 「古本は回収し、売却してよい本を購入して学校へ寄付します

❸ 集荷期間は十二月二十日までです。

各小学校へお届けください。

精神薄弱者に 暖かい援護

施設への入所……職業を……

このほど、ようやく埼玉県にも精神薄弱者の援護施設ができました。現在のところ精神薄弱者には次のような援護方法があります。

1　精神薄弱者援護施設への入所。
2　精神薄弱者を転親に委託して転を覚えさせること。
3　精神薄弱者の知能程度によって、その家庭の所得税が控除されます。

以上のように精神薄弱者には施設への入所、転業指導などいろいろな特点がありますので、これらの子を持つ家庭では、当市福祉事務所へご相談ください。

12月15日 第7回市内一周駅伝

会社、官公庁、高校、青年団、一般など各種団体で編成されたチームにより、市内一周駅伝は、12月15日 朝 9 時半、市役所前を出発、５人の選手により25キロのコースを走破します。

この駅伝競走に参加するチームは12月７日までに越谷市教育委員会へお申し込みください。

また当日は選手にふるってご声援ください。