

広報

# こしがや

4月15日

1967

NO300

昭和三十三年八月五日 第三種郵便物認可



## 埼玉国体を成功させよう

(42年/22回バドミントン競技会場・越谷市)

### 主な内容

- |                     |                     |
|---------------------|---------------------|
| ◇…4号国道バイパス開通……………2  | ◇…料理教室第3期生募集……………6  |
| ◇…農業委員当選者きまる……………3  | ◇…年金の加入はお早めに……………6  |
| ◇…小、中学校教職員の定期異動…3.  | ◇…春の大掃除、害虫の駆除……………6 |
| ◇…役立つ簡易生命保険……………3   | ◇…胃がんの集団検診始まる……………7 |
| ◇…水道シリーズ、私の発言……………4 | ◇…春の防犯運動……………7      |
| ◇…お料理教室……………5       | ◇…スピーカー、こよみ……………8   |
| ◇…カメラルポ……………5       | ◇…山岳愛好者会員募集……………8   |



# 4号国道バイパス開通

〈下り線〉

足立区保木間町→越谷市下間久里間

四号国道草加バイパスは四月一日から下り線が開通しました。この開通によって市の南部から北部にかけての地域開発と、蒲生、越ヶ谷、大沢間の交通量が緩和され、市民の交通安全対策もはかられました。

しかし、このバイパスは平均八十キロという高速で走れるように設計されているために開通わずか一週間で事故が六件、死者一名も出しております。通行横断にはくれぐれも注意ください。

四号国道、草加バイパスが四月、たもので、足立区保木間町から草加一日から下り線が開通しました。加松原団地の南側を通り、市内大この開通式は、一日、足立区保木間町、神明、南狭島を通り下間久里間と、当市の下間久里で行なわれ、里でこれまでの国道に合流するも、ましたが、下間久里では宇都宮工のです。

この間の延長十五キロ、幅二十一メートル、片側四車線、平均時速八十キロ、草加バイパスは四号国道、草加の設計、総工費は五千億円、今年秋ごろには上り線が開通の予定で、昭和三十六年から工事が始められ、す。

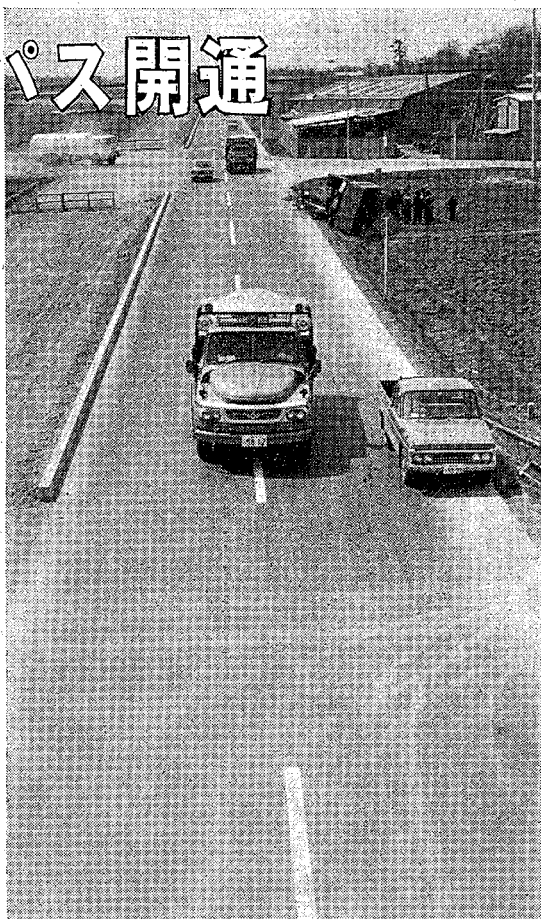

(バイパスは6件の事故が発生)



## 蒲生駅前歩道橋が完成

蒲生駅前通り国道の横断歩道橋の渡りぞめ式は6日行なわれました。

歩行者の安全を守るための施設は逐次整備されつつありますが、なんといっても通行者の心がまえが大切です。急ぐからと、道路に飛び出さず、必ず歩道橋を渡りましょう。

## 越谷市の人口

(昭和42年4月1日現在、住民登録人口)

総	数	92,839
男	数	47,129
女	数	45,710
世	帯	22,765

表紙の写真



草加バイパスは総工費五千億円(用地買収費十五億円)の費用をかけてこの四月に下り線が開通、本年中には上り線も開通の予定。

建設省においては下間久里から先のバイパス延長を計画中というところから、せんげん台駅の開通とあわせて北部地域は想像以上の発展が期待されております。

(写真は、下間久里において地元越谷市長がテープを切って開通を祝いました)

**農業委員当選者きまる**

**第1、第2選挙区  
は無投票**

投票率は平均 70.90%

任期満了による農業委員の選挙は四月二十日行なわれましたが、

第一、第四選挙区は無投票、第二

第三選挙区は投票の結果次の人が

当選しました。

第二選挙区の有権者は三、三六

八名、投票率は六八・九二%。

第三選挙区の有権者は二、七四

六名、投票率は七二・六二%。

**初代川柳小学校長に**

**百木正一先生が就任**

北中学校教職員の定期異動は四月一日付で発令され、市四で

は、一三名の先生が動きま

り。北中学校の喜多利校長は、四十

一年間教職員生活をきり、退職さ

れた。おもな異動は次のとお

り。

- 北中学校長 田中保 (慈恩寺中)
- 西中学校長 小林利夫 (桜井小長)
- 慈恩寺中学校長 小林得治 (西中校)
- 長、桜井小学校長 中里順道 (岩)
- 樹青年の家、川柳小学校長 百木
- 正一 (蒲生小教頭)、八潮第一小
- 校長 原田龍蔵 (越ヶ谷小教頭)、
- 越ヶ谷小教頭 藜野春蔵 (増林小
- 教頭)、大袋小教頭 小田騰七
- (狹島小教頭)、蒲生小教頭 金
- 子勉 (大袋小教頭)、狹島小教頭
- 林小教頭 関平三郎 (百間中教
- 諭)、川柳小教頭 有馬信重 (八
- 潮第三小教頭)、吉川南中教頭 近
- 藤重平 (中央中教諭)、松伏小
- 教頭 池田信太郎 (大沢小教諭)。

**新入学児童に**

**正しい交通ルール**

四月は入園、入学で子供の交通事故が多く発生します。そこで新入園児や児童をもつ家庭では、自動車の直前、直後は絶対に通らないように教え、交通のほげしい道路を横断するときは必ず横断歩道で手を高くあげて渡ることに教えます。

第1選挙区 (定数5人)	要助 丞 輔 郎	秋山 道之 之 助	矢部 保元 之 丞	大久保 元 之 丞	中島 孝 太 郎
第2選挙区 (定数5人)	助 郎 一 郎 頼	之一 太 郎	三 淳 福 元 太 郎	田 野 崎 藤 野 新 久	森 浜 松 後 浜 大
第3選挙区 (定数5人)	雄 一 志 吉 雄 輔 己	保 儀 精 定 德 悠 正	田 貫 田 賀 賀 村 上	会 大 神 須 中 川	
第4選挙区 (定数5人)	次 三 三 蔵 武	清 健 由 要	沢 村 田 山	立 中 森 吉 森	

七左衛門	354
宮本町	2丁目38
西新井	1,173
南 狹 島	51
越 卷	1,073

大 大 下 平 恩	885
泊 竹 間 方 間	648
油 久 里	1,026
大 大 下 平 恩	781

東 向 船 増 増	53
小 畑 渡 森 林	1,090
林 林	2,091
小 畑 渡 森 林	1,992
東 向 船 増 増	3,902

千 東 浦 瓦 麦	721
定 方 生 曾 塚	1,966
定 方 生 曾 塚	1,772
定 方 生 曾 塚	108
定 方 生 曾 塚	1,072

**簡易生命保険はわたくしたちの町づくりに役立っております**

わたくしたちが加入している簡易生命保険は、市町村に選元融資され学校建築資金などに使われ役立っております。昭和41年度では、北中学校屋内体操場新築事業など総事業費1億4500万円に対して簡易生命保険から5,750万円の融資を受けております。

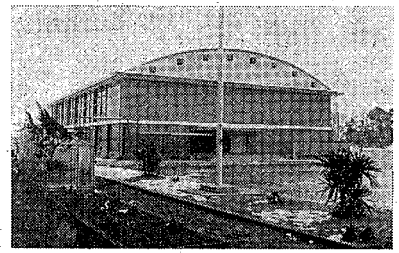
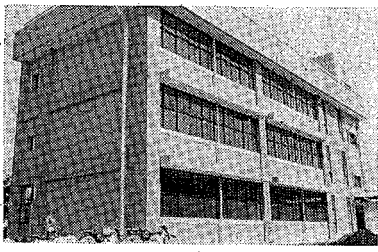

事業費	簡易生命保険 積立金融通
公営住宅建設事業	12,541千円
北中屋内体操場新築事業	23,000千円
西中屋内体操場新築事業	19,400千円
蒲生小分教場新築事業	38,800千円
南中学校増築事業	26,480千円
東中学校増築事業	25,000千円
計	145,221
	57,500

料金の徴収がおくれています

### 「新制度の利用にご協力下さい」

今回は前回（前号）  
ついて料金のお話をす  
るわけですが、今日は  
特別の場合の料金の決  
め方などについてお話  
してみよう。

## 水道シリーズ

料金の算定に当たっ  
て一番問題になるのは

メーターの異状（不回転、鈍化  
異状計量）による場合で使用水量  
が不明な場合ですが、条例ではこ  
の点について別にしてありま  
す。当市のように全部計量制を採  
用しているような水道事業におっ  
ては、通常一方が原因（メーター  
の異状）となり、結果となつて  
（使用水量の不明）あらわれるよ  
うです。この場合の使用水量の認  
定については、推定によつて決め  
させていただきます。

検針員がみなさんその不明の事  
実を連絡して推定分を記入した  
「検針票」を置いて参ります。  
一方、量水器の事故については  
連絡を受けた給水係は直ちにその  
不良量水器を新しい量水器と交換  
に回つたわけです。（今まではこの  
交換の業務が非常におくれ、送  
電をおかけして御座りましたが、こ  
のほど職員の手配もつきましたの  
で営業業務の向上を目ざして御  
ますので、ご了承願ひます。）

この他、臨時に水道を使用する  
（工事、祭典、興業等）場合は特  
別料金として一立方メートル五〇円  
をその目的のために使用すると  
その推定使用料に乘して計算し  
た金額を前納していただくこと  
になって御座ります。（この場合指定工  
事店等を受付の保証人に指定して  
もらうことが建前です。）この料  
金は、その使用を止めたときに清  
算するものになって御座ります。

最後に、当市における集金の方  
法についてお話しします。水道事業  
が現在実施している方法はその殆  
どが直接随時徴収となつてあり  
ます。この制度によつて毎月みな  
さんのお宅へ徴収に向つていられ  
ていますが、最近非常に催款数  
が増え（約一七〇〇件二月末）大  
人の徴収員が分担しては御座りま  
す（一人当たり三、〇〇〇件近く）の  
徴収を担当するため（最も最近に  
事故）不在、その他のため一回目  
に徴収できない徴収をいつてあり  
ますが件数も多くなつて御座り、一  
カ月のうちに巡回できません。な  
りて二月近く徴収のおれを生  
じて御座ります。これは、みなさん  
に非常に迷惑をおかけし（徴収当  
月の検針と集金との間に翌月の検  
針がはさまる。また事業のために  
も重大な支障となつて御座ります。  
市ではこれを改善するための徴  
収係の人員をかす（口座振替の  
制度を利用する）職員以外の私人  
に徴収を委託するなど計画して  
御座ります。口座振替の制度につ  
いては、昼間のお宅などは、せ  
ひご利用いただきたいと考え、目  
下その実施について検討してあり  
ます。

米（七）使用の場合は一月月分

さのてお宅へ徴収に向つていられ

をいたす、半分以上の場合は半

増え（約一七〇〇件二月末）大

額をいたすことになつて御座り

す（一人当たり三、〇〇〇件近く）の

は一月月分をいただきます。（ま

た人の徴収員が分担しては御座り

た月分をいただきます。）（ま

たの徴収を担当するため（最も最近に

た月分をいただきます。）（ま

たの徴収を担当するため（最も最近に

た月分をいただきます。）（ま

たの徴収を担当するため（最も最近に

た月分をいただきます。）（ま

たの徴収を担当するため（最も最近に

た月分をいただきます。）（ま

たの徴収を担当するため（最も最近に

た月分をいただきます。）（ま

たの徴収を担当するため（最も最近に

た月分をいただきます。）（ま

たの徴収を担当するため（最も最近に

た月分をいただきます。）（ま

たの徴収を担当するため（最も最近に

た月分をいただきます。）（ま

たの徴収を担当するため（最も最近に

た月分をいただきます。）（ま

たの徴収を担当するため（最も最近に

た月分をいただきます。）（ま

たの徴収を担当するため（最も最近に

た月分をいただきます。）（ま

たの徴収を担当するため（最も最近に

た月分をいただきます。）（ま

たの徴収を担当するため（最も最近に

た月分をいただきます。）（ま

たの徴収を担当するため（最も最近に

た月分をいただきます。）（ま

たの徴収を担当するため（最も最近に

た月分をいただきます。）（ま

たの徴収を担当するため（最も最近に

た月分をいただきます。）（ま

たの徴収を担当するため（最も最近に

た月分をいただきます。）（ま

たの徴収を担当するため（最も最近に

た月分をいただきます。）（ま

たの徴収を担当するため（最も最近に

た月分をいただきます。）（ま

たの徴収を担当するため（最も最近に

た月分をいただきます。）（ま

たの徴収を担当するため（最も最近に

た月分をいただきます。）（ま

たの徴収を担当するため（最も最近に

た月分をいただきます。）（ま

たの徴収を担当するため（最も最近に

た月分をいただきます。）（ま

たの徴収を担当するため（最も最近に

た月分をいただきます。）（ま

たの徴収を担当するため（最も最近に

た月分をいただきます。）（ま

たの徴収を担当するため（最も最近に

た月分をいただきます。）（ま

たの徴収を担当するため（最も最近に

た月分をいただきます。）（ま

たの徴収を担当するため（最も最近に

# わたしの発言



## 郷土の歴史を

### 研究しよう

越谷市を知る、つまり郷土研究  
とついでかにもむかしと思わ  
れますが、その場に応じてかみ

しめてみると非常に面白く、また  
興味が湧くものです。

わが市には郷土研究会なるもの  
が昭和四十二年二月に誕生し、史蹟

めぐりが十四回、越谷を因む様々  
なことが研究されてつづらねま

なことが研究されてつづらねま  
なことが研究されてつづらねま

社社、寺の由來から沿革、伝記  
文化財など過去來の様相が目を  
追つて明らかにされてつづらねま  
す。今後の郷土研究には皆さんの  
協力が必要とす。

かかれた文化財の起源を一人  
で（上巻）

中村政之助



## 生活と健康

「家庭の日」が埼玉県ででき  
やがて二年になり、積極的な動き  
が、あちこちでみられるようにな  
りました。手づくりの料理で家族  
を喜ばせようと地域のおかさん  
たちの集まりによる

「親子読書」を熱心にすすめてい  
る。またニンジンの皮に近いところ  
がおおいので、皮は薄くむくこ  
とニンジンの芯の部分はわり  
に多いようですが、だいたいおろ  
しておいて卵を掛け、卵焼きや  
オムレツにしたり、天ぷらのころ  
ものなかに入れたりいろいろなこ  
うして食べさせると美味しくしよ  
う。

### 持ち物に名前を

わかりきったことですが、おっ  
くがらすに持ち物には名前を  
つけて置くことは、

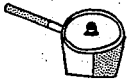

お料理教室

【材料】

6人分

- 小麦粉 200g
- ベーキングパウダー(小さじ2) 6g
- 塩 (小さじ 1/2) 1g
- バター 50g
- さとう(大さじ2) 20g
- 卵 1ヶ
- 牛乳 1/2~1カップ
- ママレード 50g

(注) 天火のかわりに蒸気をたてた蒸し器に入れて蒸してもよい。コーンミールやおろしチーズなどをに入れてもよい。

【作り方】

- 1、小麦粉はふるいさらにベーキングパウダー、塩を合わせて2~3回ふるう
- 2、ボールにバターを入れ、木杓子または泡立て器でクリーム状にねる。さとうを加え、よく混ぜ合わせ 卵を入れてさらに混ぜる。
- 3、牛乳をあたためて2に加えてまぜ粉を一度に入れて木杓子で切るようにさっくりと混ぜる。
- 4、マフィン型に油をぬり八分目くらいにタネを入れ、約190°Cの天火で14~15分焼く。
- 5、焼けたらすぐに型からぬきとる。

# マフィン

(お菓子)

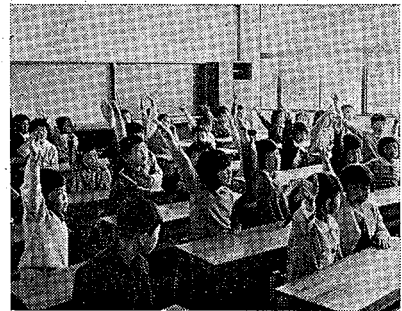
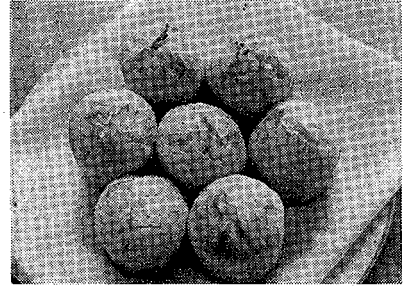

生徒数は少ないが、みんな元気に明るい。校長先生のお話も楽しい。

市立川柳小学校が四月から誕生し、楽しい入学式が八日行なわれました。

生徒数二四七人、このうち新入生は四九人、六学級です。初代百木校長先生は、満足したばかりの学校で何かと不便はあるが子供たちを明るく元気に指導していきたいと話しておられました。また、父兄会でも校庭整地などに協力され、充実した学校づくりが進められております。

本年は屋内体操場や水泳プールの建設も予定されております。



にゆつがくおめでどう

きょうからお勉強だ。



明るいモダンな校舎内で

先生のお話

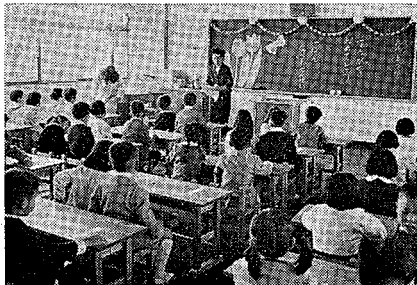

晴れの入学式に  
わがまをみる父兄の顔も明るい



福祉会館料理教室では、五月から始まる第三期生を、次のとおり募集しております。どうぞお申し込みください。

**福祉会館料理教室**

料費月六百元、テキスト代月百五十円。

速成課前課程六カ月、速成課後課程一カ年でそれぞれ修了証書をいただきます。

なお、くわしいことについては、

### 第三期生募集

申込期日 四月三十日まで

申込場所 福祉会館料理教室

講習日 五月より毎週水曜日のお問い合わせは福祉会館料理教室

経費 入会金七百元、授業料月七百元、材料費六時

国民年金制度は、老後の生活保障としてとられた制度です。年金に加入して一定の期間（六十歳まで）保険料を納めて六十五歳から年金を受けられることになっていきます。

特に満三十五歳以上の方（昭和六年四月一日以前に生まれた方）は、今加入しないと将来何んの年金も受けられません。まだ加入されていない方はお早めに福祉事務所年金係で加入の手続きをしましょう。

### 国民年金の免除申請

次のようときは国民年金の免除申請

## 老後のしあわせを築く 年金の加入はお早く

すくすく生活

免除申請の手続きをしてください。生活が苦しく、保険料を納めることが困難なときは、保険料免除申請書を福祉事務所国民年金係に提出し、承認をうけると免除されます。免除の手続きをすませても年金がもらえる有利なしくみになっていきます。

また、ひよつとなつて農作物に非常な損害を受けた場合も申請すれば免除されます。

免除を受けても生活にゆとりができたときは、保険料を十年間以内追納しよう。

## 春の大掃除、害虫の集団駆除 消毒薬を配布します

陽気もよくなり、ハエ、カ、ゴキブリなどの害虫の発生が目立ちます。衛生害虫駆除は個人個人が勝手にやりますと効果がありません。防除は隣り近所が共同で日を決めて一斉に行なうこと

春の大掃除を、今年は五月中に実施します。これは統計から見た天候の関係から一カ月ずらしたためです。

五月では都合がわるい町会ごとに行なわれ、たくさんの土器類が発見されました。

### 見田方住居跡 第二次発掘調査

大相模見田方の住居跡第二次発掘が、三月二十日から三十日まで行なわれました。



お巡りさんの野球チーム

越谷警察署では、このほど野球部を結成、野球を通して規律を正しく、習員の親睦をはかり、そして、だから頼まれるお巡りさんとして、対外試合を計画中とのことです。



町会、部落会などで計画をたてそれに従って行なうようにしよう。

大掃除は五月に  
例年四月中に行なっていました

### 乳児保育所を ご参観ください

市立乳児保育所の竣工式は二十六日に行なわれます。

この落成を祝い四月二十九日の祭日には一般市民の方に内部を公開しますからお母さん方はぜひご参観ください。（時間は午前九時より午後四時まで）

### 犬はつないで飼いましょう

犬の登録と予防注射は、四月十日から各地区で実施しておりますが、都合で受けられなかった犬は四月二十五日午後一時から三時まで市役所本庁裏で実施しますからお越しください。

犬は必ずつないで飼ってください。

### お巡りさんの野球チーム

越谷警察署では、このほど野球部を結成、野球を通して規律を正しく、習員の親睦をはかり、そして、だから頼まれるお巡りさんとして、対外試合を計画中とのことです。

# 胃がんの集団検診始まる

## あなたもお受け下さい

成人病といわれる高血圧や、がんは、死亡率も高く、この予防対策が焦点となっております。

越谷市ではこうした成人病を予防するために毎年胃がんの集団検診を実施し大きな成果をあげてお受け下さい。

昨年検診を受けた人が五五二名。このうち胃がん二名、その疑のある八名、その他胃潰瘍など四二九名について何らかの病状が発見されております。

(写真は胃がんの検診)

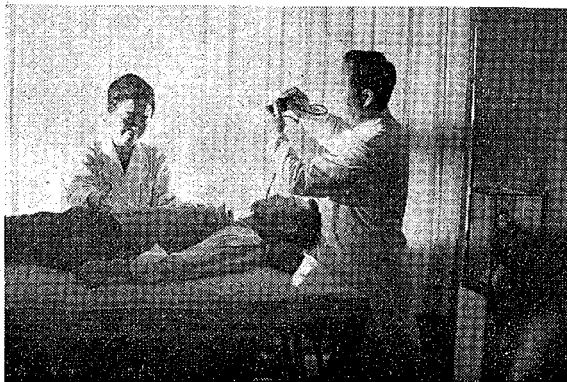

### 検診のときの注意

▽検診を受けられる方は当日朝起きから何も食せず、飲まず、空腹のまま会場へおいで下さい。

### 団長に金子勝次君

青年団定期総会ひらく  
青年団第十四回の定期総会は、四月二日農協会議室でひらかれ役員改選、四十二年度の活動方針

予算案などを決めました。

本年度の活動方針では①学習活動 ②組織の育成 ③活動家の育成 ④組織の充実 ⑤財政の確立 ⑥女子活動の充実 ⑦広報活動の充実 ⑧沖繩問題と市民運動など六つの運動推進することになりました。

▽また、一般の方には個人加入の総額六十五万三千円、役員は次の通り。

▽団長、金子勝次(出羽)▽副団長、松沢義夫(茨島)海老名秀夫(新方)金子松江(新方)渡辺房子(大袋)

▽住宅資金は百五十万円まで、担保付き十五年返済▽信用貸付は(組合員のみ)十万円まで。

▽電話担保、有価証券担保、不動産。

産担保の他の担保で融資する制度もありません。

▽住宅金融公庫の代理業務と公庫の頭金一千万円までの融資も取り扱っています。詳しくは労金の本支店へご相談ください。

### 模型飛行機の遊びで感電

#### 遊んで感電

ガソリンエンジン付き模型飛行機(アノ線)操作するものによる感電事故が発生しております。

越谷警察署では、春の防犯運動だつて、を実施中です。

わたしたち一人一人が自宅や身の回りなど、身近なところから犯罪は起らない、犯罪は見のがさないという防犯意識をもつて犯罪のない明るい町にしたいものです。



## 身近なところから犯罪を ださない明るい町に……

### ◇◇春の防犯運動◇◇

これからは次のことに注意してください。

▽外出するとき、就寝前は必ず戸締り、鍵締りをしてください。

▽留守にするときは隣近所に良く頼んでお出かけください。

▽押し売り、物もらいは、はつきり断わり、立ち去らないときは警察へ連絡してください。

▽暗い夜道での子の一人歩きはさび、回り道も明るい道を通りましょう。

(携帯用のナイトヘルを警察であっせんしています。)

▽自転車には必ず登録票をつけるようにしましょう。また自転車は路上に放置しないように。

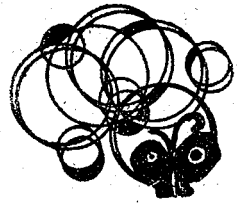

スピーカー

第15回 経営について 話し合う会

日時 4月22日午後6時 場所 図書館資料室

主題「職能的分権制・分権制と連帯意識 不良組織の徴候・経営と企業規模」

テキスト ドラッカー著「現代の経営下巻」

第15回 史蹟めぐり

日時 4月23日午前10時40分 越谷駅発武里行バスで平

越谷市パドミントノ連盟では、四月二十三日午後二時から、市立

パドミントンの講習会

方入口下車 場所 桜井、林西寺 会費 三〇〇円(食費、バス代)

移動図書館

4月の移動図書館「むさしの号」は次の日時に巡回します。

4月24日増井(10時〜10時40分) 4月25日浦生(12時50分〜13時30分)

五月の不燃物収集日

清掃課では、5月のもえないごみ(びん、空き缶など)の収集を次の日程で実施します。

- 5月1日、26日、宮本町2丁目、野中、新田、大沢5丁目、6丁目、東小林(大淵、野中、上側、根郷、不動橋、松栄、大間野、七左衛門)5月19日、大間野、七左衛門、5月22日、西方、東方、見田、方、南百、5月23日、本町、中町、御殿町、越ヶ谷5丁目、4丁目、5月24日、越ヶ谷1丁目、4丁目、弥生町、5月25日、宮本町1丁目、赤山町1丁目、6丁目、東柳田町、元柳田町。

開くままで。

講習会に出席される方は、運動靴、運動のできる服装を、ラゲントおまひシャツ(はね)をお持ちください。シャツのない方には当日実費でわけします。

また、連盟に加入希望者は当日受け付けにお申し込みください。(加入登録料一〇〇円)

久伊豆神社まつり

天然記念物久伊豆神社の「藤まつり」は5月1日から15日まで催されます。

今年5月5日に写真の撮影会が開かれ、モデルさん五名が来

訂正 本紙四月一日号 大の予防注射の記

事の中で、12日増井神社事務前には、増井神社事務前に、20日神明集会所前には、神明町集会所前にそれぞれ訂正します。

山岳愛好者会員募集

越谷市山岳会では、会員を募集しています。毎月季節にあわせて、ハイキングから冬山まで行なっていますから山岳愛好者はお申し込みください。申し込み場所、市役所教育委員会、または山岳会事務所 (62) 9803



昭和42年度山岳会活動計画

- 4月 新人歓迎山行(赤蘆山) 10月 第5回市民ハイキングと谷川北面集中登山
5月 春山団体強化合宿(巻機山) 11月 北八ツ岳縦走
6月 第4回市民ハイキング(那須) 12月 忘年山行(裏妙義山)
7月 谷川南面、東面集中登山 1月 冬山合宿(富士山)
8月 夏山団体強化合宿(朝日連峰縦走) 2月 谷川西黒尾根
9月 岩登基礎訓練(松木沢) 3月 金峰園師縦走

昭和三十一年八月五日 第三種郵便物認可

広報 こしがや 埼玉真越谷市役所発行(越谷)〇四八九六二七〇一 第三〇〇号 昭和四十二年四月十五日号(毎月1・15日発行) 編集 総務課