



広報

こしがや

9月1日

昭和45年 No. 382

越谷市役所行政課

昭和32年8月5日第3種郵便物認可
毎月2回(1日、15日)発行



とじて保存しましょう

今月の納税

(9月)

- 固定資産税……………第3期
 - 国民健康保険税……………第6期
 - 水利組合賦課金(中川、元荒川
綾瀬川)……………全期
- 今月中に市指定金融機関か納税組合にお納めください。

■わーい。つめたいよー■

「ぼくはクロールで泳げるぞー」「ほらほら、あぶない!」「あまりあばれないで……」保母さんも子どもたちの水遊びにはお仕上げのようです。ここはことし5月開所した越谷中央保育所での一コマ。残暑はまだ当分続くもようです。夏休みも終り、夏の疲れからややもすると病気などになりやすい時期でもあります。特に小さなお子さんのいる家庭では十分気を配ってあげましょう。

編集メモ

▽大型の台風九号と十号は、関東地方にはほとんど影響がなく去りましたが、九州や四国地方に大きな被害が出たことは、新聞やテレビで報道されています。九月は台風季節です。台風が来たときにあわてることがないように、日ごろのそなえを十分におきましょう。

▽「いま地震がおきたら」という題で、毎号四、五ページに地震の知識を掲載しています。ある人から、「毎号よくつづけているね」といわれました。たしかに、いつ地震がおこるか分からないので、ピンと来ませんが、地震がまったく起こらなくて、この記事がむだだったというほうが、むしろ私たちには望ましいことだと思います。

▽十月一日は国勢調査の日です。住民登録をしているかないかには関係なく、現在越谷市に住んでいる人はみんな調査の対象になります。この調査は、全国一せいに行なわれるもので、国や県、市町村の行政の資料になる重要な調査ですからぜひご協力ください。

▽九月十五日は敬老の日です。毎年九月になると、各種の敬老行事が催されますが、敬老の日に限らず、社会の先輩として貢献された老人たちへの敬愛の気持ちは、年じゅう持ちつづけたいものです。

9月15日は敬老の日です 老人を愛の手でいたわりましょう



「老人ホームに着くまでは不安や心配で、とてもさびしかったが、入ってみたらとてもよいところで、毎日感謝して生活しています。食事もたいへんおいしいです」
(老人ホーム順正苑で)

ますますふえる老人

市の老人(65歳以上)は四九二一人

老人は、多年にわたり社会の進展に寄与してきた者として敬愛され、かつ、健全で安らかな生活を保障されるものとする(老人福祉法第二条)
老人は、老齢に伴って生ずる心身の変化を自覚して、常に心身の健康を保持し、その知識と経験を社会に役立たせるように努めるものとする。
老人は、その希望と能力に応じ、適当な仕事に従事する機会その他社会的活動に参加する機会を与えられるものとする(老人福祉法第三条)
九月十五日は、敬老の日です。今回は敬老の日になんて、越谷市の老人の方々への各種事業等についてお知らせするとともに、市民の皆さんにも、老人のことについて考えていただきたいと思います。

老人福祉法では、満六十五歳以上を占めており、今後ますます上の老人を対象として、各種の福祉対策をきめています。越谷市では、昭和四十五年度の当初の四月一日現在の老人は四九二一人、予算で、老人の福祉のための予算で、総人口の約三・七パーセントとして四三四〇万一〇〇〇円を計

上しています。これらの費用の内訳としては、市立老人ホーム順正苑の運営費や老人福祉扶助費、老人健康調査の費用、敬老年金交付金、ねたきり老人対策費、各地区老人クラブ補助金などが含まれています。

老人ホーム

六十五歳以上で、身寄りのない方や、いろいろな事情で自宅で生活ができない方たちのための施設が老人ホームです。

老人ホームといえば、養老院というイメージをもって「養老院にだけは入りたくない」というお年よりがいますが、現在、越谷市から、県内の老人ホームに入っている方は、五人いますが、みな老人ホームに入ってよかったという感想で、毎日を平穏に送っている方々ばかりです。

老人ホームには次のようなものがあります。

- 養護老人ホーム
- 特別養護老人ホーム
- 軽費老人ホーム
- 老人ホームに入るには

養護老人ホームと、特別養護老人ホームに入るには、市の福祉事務所にご相談ください。ケースワーカーが事情をお聞きして、入所のお世話をします。軽費老人ホームのことも、福祉事務所におたずね下さい。

老人健康調査

老人健康調査というのは、老人の健康を保持するため、毎年六十

五歳以上の老人を対象として実施している無料健康調査です。この健康調査は、一般調査と精密検査の二種に分けられ、一般調査では、市内居住の六十五歳以上の方すべてが対象で、精密検査は一般審査の結果、傷病の疑いがあると診断された方が対象です。ことしは、七月十七日から三十一日まで、市内の各地区を巡回して、一般調査を行ないましたが、この健康調査を受けた方は全部で四五六人です。これからも、毎年行なう健康調査は、必ず受けて健康な生活を送れるようにつとめましょう。

ねたきり老人に対する施策



老人家庭奉仕員がヘアトリックで頭をマッサージすると「頭がしみるけれど、非常に気持ちがいい」と目を細める84歳のおばあさん

家において、病気のためいつもねたまの生活をしていて、食事も排便などの日常生活にも不自由している、六十五歳以上の老人は越谷市に約百三十人いますが、これらのねたきり老人に対する施策として、次のようなものがあります。ねたきり老人がいる家庭で、家庭奉仕員の派遣や、訪問健康調査を受けたい方、特殊寝台を借りたい方は福祉事務所に、ご相談ください。また、ねたきりの老人の家庭へ行って、奉仕員として仕事をしたいと思う方も、福祉事務所にご連絡ください。

老人家庭奉仕員

老人家庭奉仕員は、週二回程度老人のお宅をたずねて、次のようなことを、行ないます。

食事のせわ、衣類のせんたく、補修、住居等のそうじ、整理整頓、身のまわりのせわ、生活、身の上の相談、助言など。

特別な寝台を無料でお貸しします

特殊寝台は、上半身をおこしたり、足のひざを曲げたりすることができるようになっている特殊なものです。

訪問健康診査

六十五歳以上のねたきりの老人で六か月以上、診療を受けていない方には、そのお宅まで、医師が訪問して、健康診査を行ないますから、ご希望の方は福祉事務所にお申し込みください。

敬老会

のお知らせ

ことしも、例年のとおり、越谷市、市連合婦人会、各公民館、市社会福祉協議会の共催で、九月十五日の敬老の日を中心に、敬老会を行ないます。

九月末日現在で七十歳以上の方々には、招待状をお送りしますから、各会場へぜひお出かけください。各地区の予定は、次のとおりですが、当日は、大型バスが無料で、送り迎えます。(越ヶ谷

老人クラブに加入しよう

越谷市には、各地区に、十二の老人クラブがあり、六十歳以上の方々が現在三一八八人加入して、それぞれ、活動を行なっています。この老人クラブでは、老人の老後の生活を健全で、豊かなものにするために、娯楽や趣味を楽しんだり、運動会、つり大会、研修会などを開いて、活動しています。各地区の老人の方々は、自主的に、老人クラブに加入して、種々の活動に、共に参加されるようおすすめます。



ねたきり老人用特殊寝台を起こすと、新聞も読めるし、たばこもすえます。

老人クラブのことでお聞きになりたい方は、福祉事務所におたずねください。

老人の
ための
各種の
相談

悩みごとは 老人相談員へ

市の社会福祉協議会では、このほど、市内各地区に、老人相談員を設けました。

この相談員のお宅へいけば、いつでも、老人の方々の相談に乗ってくれることになっていきますので、どんな悩みごとでも結構ですから遠慮なく相談してください。相談員は、次の方々です。
越ヶ谷 御殿 藤間高介

- 地区は除きます)なお、招待状が届かない方は地区の公民館または婦人会までご連絡ください。
- 九月十二日 蒲生地区 福祉会館
- 十三日 増林地区 増林小体育館
- 十四日 川柳・南 福祉会館
- 十五日 越ヶ谷地区 福祉会館
- 十五日 越ヶ谷地区 福祉会館
- 十五日 出羽・萩 西中体育館
- 十五日 島地区 島地区 福祉会館
- 十六日 大袋地区 福祉会館
- 十七日 大沢・花田 市立第一自治会 体育館
- 十七日 団地・宮浦 体育館
- 十七日 榎井地区 福祉会館
- 十八日 新方地区 新小体育館
- 十八日 大相模地区 福祉会館

老人のための

職業相談

▼越谷市では、草加公共職業安定所の協力を得て、毎月第二月曜日に老人の方々を対象とした職業相談を開いています。

場所 市立福祉会館
時間 午前十時—十二時
老人の方で就職のことで相談したい方は、ぜひご相談ください。

▼県の社協でも無料職業相談

埼玉県社会福祉協議会では、九月一日から六十五歳以上の方々の高令者無料職業相談所を、開設する予定で準備をすすめています。相談の内容は、職業の紹介やあつせん、求人相談などです。場所 浦和市岸町七—四一七 埼玉県社会福祉婦人会館内・電話 浦和二—一五六六

老人の年金

老齢福祉年金

七十歳になると老齢福祉年金が受けられます。年額はことしの十月分から二万四〇〇〇円ですが、年々増額されています。ただし、公的年金に該当している方、本人の年間所得が三二万円以上ある方、あるいは、扶養義務者の所得が規定の額以上の場合などは、受けられません。

八十五歳以上の方には敬老年金

市では、八十五歳以上のお年寄りの方には、敬老と長寿を祝福して、敬老年金を支給しています。越谷市に一年以上住んでいる方は、だれでも受けられます。たとえば、扶養家族が五人いる場合、扶養義務者の所得金額が一—二万九四〇〇円以上あるときは、老齢福祉年金は、受けることができません。

年金の額は六〇〇〇円で、半年ごとに支給します。

なお、恩給などをもらっている方の場合、その額が一六万七三〇〇円以下のときは、福祉年金を受けられません。

福祉会館 老人倶楽室

市内にお住まいの六十歳以上のお年よりが、ふるに入ったり、歌をうたったり、おどったり、碁や将棋などを楽しんで、一日おくるぎいただけます。

老人倶楽室を利用するには、地区ごとに日程をきめて、大型バスが、無料で送り迎えます。

老人倶楽室を利用するときは、長寿手帳を受けつけて見せてください。利用料は五十円です。

長寿手帳は、福祉事務所、六十歳以上の方に交付します。

ありがとう

ごうございます

老人ホーム順正苑へ

▼愛隣幼稚園の皆さんからカルピス—ダース

▼越谷マッサージ組合の方六人が老人ホーム入所者全員に、マッサージのサービス

▼越谷北高校生四十二人の方々が三日間、老人ホームのガラス窓ふきなど清掃奉仕

福祉事務所へ

▼瓦曾根三丁目の齋藤さんから精神薄弱児通園施設にと金六千円

▼登戸町の神谷エツさんから市内のお困りの方にと夜具布団四枚

蒲生保育所へ

▼蒲生東町八木岡一夫さんから二人のりブランコ一台

お年よりのいいこの場



自動車の 排気ガス公害について

経済社会の発展とともに、わたしたちは公害ということばに耳なれてしまい、公害にもいろいろの変化があります。

最近では、光化学公害、自動車排気ガス公害などが問題になってきます。

越谷市では、昭和四十五年四月十七日（大沢四丁目）五月二十日（越谷市役所前交差点）六月五日（越ヶ谷本町大沢橋手前、大沢二丁目）に自動車排気ガス中の一酸化炭素および騒音、交通量について調査しました。

間常時測定において、一時間の平均値が二〇ppm以下であるときとされています。

大沢四丁目付近で測定した結果は、ごく短い時間に測定したので一時間の平均値は出ませんが、越谷市役所前交差点の測定値は一〇時間測定しました。これをみると、午後七時の一、二ppmが最高です。一応環境基準以下といえるので、現在のところはほばだいじょうぶといえます。

時間	一酸化炭素 ppm	二酸化炭素 ppm	交通量
10.00	8.7	0.212	859
11.00	10.5	0.225	767
12.00	9.5	0.147	686
13.00	9.2	0.125	797
14.00	9.0	0.175	993
15.00	6.8	0.100	821
16.00	7.2	0.125	900
17.00	9.2	0.212	1046
18.00	8.2	0.112	881
19.00	11.2	0.238	641
平均	8.8	0.168	839

日 時 間 項目	4月17日（大沢4丁目）			6月5日（越ヶ谷本町大沢橋手前）			6月5日（大沢2丁目）			
	11.00 } 11.10	13.00 } 13.10	16.00 } 16.10	11.00 } 11.10	14.00 } 14.10	16.00 } 16.10	11.30 } 11.40	14.30 } 14.40	16.30 } 16.40	
一酸化炭素(ppm)	7.0	5.0	10.0	17.5	11.3	12.5	12.5	18.8	17.5	
騒音 (ホン)	中央値	75	80	74	71	73	73	74	75	72
	上限値	90	92	87	79	81	79	82	83	83
	下限値	67	65	65	65	66	65	63	67	61
交通量10分間両側	245	187	178	172	233	239	164	185	162	

また鉛については六月二十四日朝九時から二十四時間越谷市役所前交差点に近い道路沿いと、一〇軒はなれた人家の庭、および一〇軒はなれた人家の庭の三か所で測定しました。

八時間測定の一時間平均値の結果は次のとおりです。

○交差点

無機鉛Ⅱ三、三マイクログラム

立方メートル

有機鉛Ⅱ三、一マイクログラム

立方メートル

○一〇〇地点Ⅱ二、九マイクログラム

立方メートル

○一〇〇〇地点Ⅱ〇、八マイクログラム

立方メートル

鉛についての厚生省の環境基準としては八時間測定の一時間の平均値が五マイクログラム立方メートルです。越谷市では一酸化炭素とともに鉛も基準以下という結果が出ました。

なお、これら自動車の排気ガスは、一酸化炭素、窒素酸化物、炭化水素、ホルムアルデヒド、微量の鉛化合物、オゾン、ばい煙などからなっています。

以上、四回にわたって測定した結果については特定の場所だけを調査したものです。また測定方法も、埼玉県公害課、埼玉県衛生研究所との合同調査中ですので、今後は測定器具なども購入し、市内の各か所において測定し、その結果を広報などでお知らせしたいと思います。

第56回経営について話し合う会

■とき 9月12日（土）午後6時から9時 ■ところ 市立図書館資料室 ■主題 「中小企業の体質改善をはかるには」 ■テキスト 中小企業経営の実務相談 古川栄一他著

第15回越谷市民読書会

■とき 9月20日（日）午後1時から5時 ■ところ 福祉会館第2会議室 ■テキスト 第63回芥川賞受賞作品文芸春秋9月特別号 プレオー8の夜明け 古山高麗雄著 無明長夜 吉田知子著 ■テキストは図書館にそろえてあります。どなたでもご自由にご参加ください。

移動図書館「むさしの号」

■9月8日（火）▽増林 10時から10時50分 ▽新方 11時から11時40分 ▽桜井 11時50分から13時 ▽大袋 13時30分から14時20分 ■9月9日（水）▽荻島 10時から10時40分 ▽出羽 10時50分から11時30分 ▽蒲生 12時50分から13時50分 ▽川柳 14時から14時40分 ■駐車場は各地区の小学校前。荻島は農協支所前です。



図書館は福祉会館の3階です

電話62-8126

市立図書館は、いうまでもなく市営の施設です。市民の方ならば誰でも、いつでも、自由に利用できます。もちろん使用料など一切必要ありません。

当館の書庫は開架式ですから、自由に出はいることができ、本を直接手に取って選択できます。（ただし郷土資料関係は閉架）書庫にはいり、多数の蔵書の中から、自分の気に入った本を選ぶ楽しみも同時に味わってください。

また、書名や著者名がわからないときは、各々のカードが閲覧室に用意してありますから利用してください。五十音順に配列してあります。市立図書館は皆さんに楽しく利用していただくために、できる限り規制しないこととしておりますが、やむを得ず若干の規則は守ってもらわねばなりません。

来館したら、まず入館票をお書きください。施設の利用はそれからです。受け付けでは皆さんの目的に応じて処理いたします。

市史編さんだより

(53)

西方村の 商家調べ

江戸時代中期以降になると、在郷農村にも貨幣の流通が浸透して、商品の売買が盛んになってくる。

こうした現象は、農業を基礎とした封建的経済機構を維持しようとする幕府にとっては、ゆるがせにできない事柄であった。

幕府はこうした農村部における商人の増加の傾向に対処して、倭約令や新規商家の制限など、直接間接商家を規制しようとしたこともある。これは時代の必然的な推移で、その効果はさらに見られなかったことは当然である。

さて幕府は、農間商人の実態調査を目的として、寛政六年(一七九五)二月、江戸近郊農村の村々に対し、村内商人の調査書き上げ

九月は、夏休み中の不規則な生活環境や、夜遊び、レクリエーションなどでおぼえたばかり、酒の味が忘れられず、しだいに非行化や不良化していく少年が多く見られます。

少年の不良化への芽は、できるだけ早めにつみとらなければなりません。

不良化していく少年は、よく注意してみると、日常生活の中でいまままでとは変わったようすがあらわれるものです。

を命じた。

この際、越ヶ谷在郷西方村の書き上げによると、当時西方村総戸数一六五軒の内、主な商家一四軒が届けられた。

これらは豆腐、染物、肥料、髪結等を商売にしていたが、いずれも農業のかたわら商をする農間渡世の人達であった。

さらに翌寛政七年(一七九六)質屋や研師を対象とした調査を命ぜられたが、西方村からは三軒の質屋が届けられた。

その後、文政八年(一八二五)三月、文政十年(一八二七)八月、天保二年(一八三二)



(写真は江戸時代の商家風景)

八月と再三にわたっての商家調べがあり、その都度鷹場鳥見役や代官所あてに諸職人を含めた商家調べの書き上げを提出している。

西方村商家の数はこの時細大もらさず書き上げられた。文政八年度が五五軒、同一〇年度が五六軒、天保二年度が五八軒であった。

これは、西方村総戸数の三分の一以上の家が、農業のかたわら何

らかの商売をしていたことなる。

この中には大工や馬喰(はくろ)などのかせぎ人や水油絞、飴菓子などのかつき商いもあるが、おおかたは店を持って酒醬油、豆腐油揚、草履わらじ、古着反物などの日用品や菓子類を商いしていた。

また、造花屋、紺屋、鍛冶屋、小間物屋などもあるが、特に大聖寺門前百姓には、湯屋、そば屋、線香屋、水茶屋などを営む家があったのは、大相模不動尊の参詣客相手のものであった。

こうして、自給自足の経済を原則とした農村にも、すでに幕末期には在郷農村のすみずみまでが商品経済の渦中に入り、一般の農家においても商品の売買取が普通になっていった。こうした傾向は、当然本百姓を基盤とした幕府の没落を予期するものであった。

もし、つぎのようなことが目についたら、ご家庭や周囲の人が一日も早く、愛情のこもった適切な注意と指導をして、健全な方向に導きましょう。

▽ 服装や持ち物に気をつかうようになり、なにかと反抗的になる。

▽ 遊びぐせがつき、こづかいをほしがるようになり、家の物を持ち出すようになる。また

他人のものにまで手をつけるようになり。

▽ 不良グループや異性との交際がふえ、電話や手紙などが多くなる。

少年の非行防止

二・三・四・五・六・七・八・九・十・十一・十二・十三・十四・十五・十六・十七・十八・十九・二十・二十一・二十二・二十三・二十四・二十五・二十六・二十七・二十八・二十九・三十・三十一・三十二・三十三・三十四・三十五・三十六・三十七・三十八・三十九・四十・四十一・四十二・四十三・四十四・四十五・四十六・四十七・四十八・四十九・五十・五十一・五十二・五十三・五十四・五十五・五十六・五十七・五十八・五十九・六十・六十一・六十二・六十三・六十四・六十五・六十六・六十七・六十八・六十九・七十・七十一・七十二・七十三・七十四・七十五・七十六・七十七・七十八・七十九・八十・八十一・八十二・八十三・八十四・八十五・八十六・八十七・八十八・八十九・九十・九十一・九十二・九十三・九十四・九十五・九十六・九十七・九十八・九十九・百

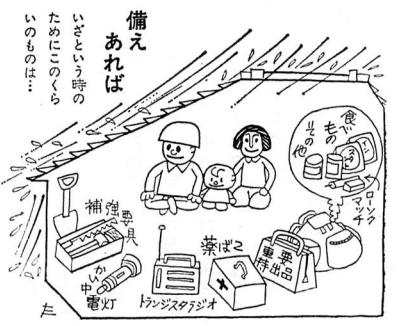

生活と健康

九月は台風シーズンです。台風情報はそのつどラジオやテレビで報道されますが、地元の気象台や測候所の情報や予報を注意してききましょう。

また、食糧の準備や万一の場合のとき避難場所の打ち合わせなども考えましょう。火の元には十分注意してください。

いま大地震がおきたら

地震の知識 (9)

安全に避難 しましょう

指定された避難場所への避難は各所で発生した火災が合流し、大規模な火災となったときや、護岸がこわれて水がでたとき、あるいは津波のおそれがあるときなどで、地震後かなりの時間の経過があるわけですから、公共機関から出される避難命令や指示にしたがって行動することが大切です。

(1) 狭い路地、へいぎわ、がけ下、川べりに近よらない

瓦が落ちてくる危険があり、へいぎわは石べいなどが倒れることがあります。避難するときは広い道路をえらびましょう。

(2) 切断された電線に注意する

地震直後は、落下物が多いので座布団などで顔を保護しながら注意して避難することが必要ですが、切断されたままの電線や電話線も危険ですから、さわらないようにしましょう。

(3) 道路上に家具や大きな荷物を持ち出さない

家具や、大きな荷物を道路や屋外に持ち出すと、火災が拡大する媒介となるばかりでなく、避難や消防活動の障害となるおそれがありますから、持ち出さないようにしましょう。

(4) 非常持ち出し品は最少限に

避難するときは、身軽でないと思うよう行動ができないので、自らの安全を守るためにも最少限にしましょう。



ダイヤルは記憶にたよらずたしかめて

電話番号は記憶だけではかまいません。かかるときに電話番号簿やメモで確かめましょう。電話のお金と時間ムダになります。

越谷電報電話局 62-2996

災害が大きくなると事実無根のデマが流れがちですが、デマに迷うことなく、公共機関の広報、ラジオテレビ放送などの情報に注意し、その指示にしたがうことが大切です。

安全に避難するために、つぎのことに注意しましょう。

(1) 狭い路地、へいぎわ、がけ下、川べりに近よらない

瓦が落ちてくる危険があり、へいぎわは石べいなどが倒れることがあります。避難するときは広い道路をえらびましょう。

(2) 切断された電線に注意する

地震直後は、落下物が多いので座布団などで顔を保護しながら注意して避難することが必要ですが、切断されたままの電線や電話線も危険ですから、さわらないようにしましょう。

(3) 道路上に家具や大きな荷物を持ち出さない

家具や、大きな荷物を道路や屋外に持ち出すと、火災が拡大する媒介となるばかりでなく、避難や消防活動の障害となるおそれがありますから、持ち出さないようにしましょう。

(4) 非常持ち出し品は最少限に

避難するときは、身軽でないと思うよう行動ができないので、自らの安全を守るためにも最少限にしましょう。

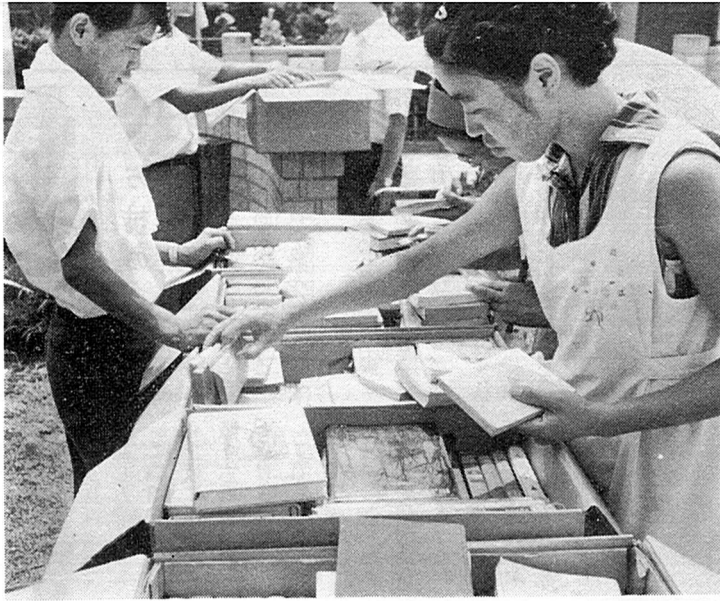

図書巡回貸出し開始

遠距離のため忙がしくて図書館まで出かけられないという方々のために、市立図書館では図書の巡回貸出しを開始しました。この巡回図書は毎月1回、一定の場所に駐車して貸出しますので、これからはおおいにご利用ください。詳しいことは広報各15日号「図書館だより」にのっています。

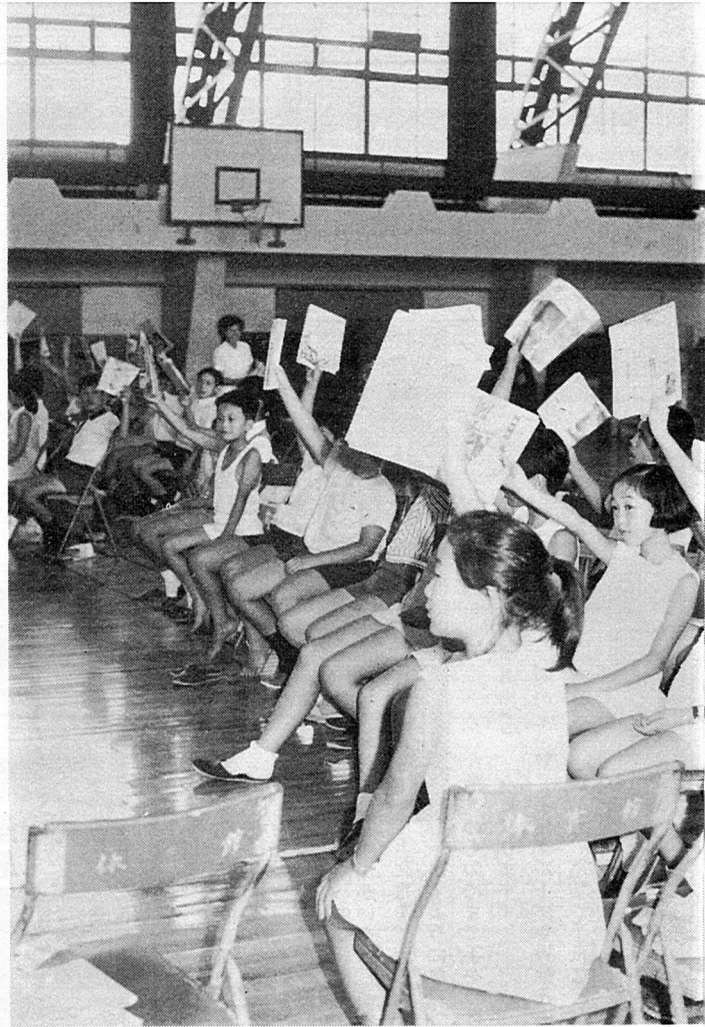

ジュニア・リーダー(子供会)の研修会

市内には現在約70もの子供会がありますが、8月8日市立体育館において各地区の子供会のリーダーが集まりリクリエーション活動の研修会が開かれました。当日は先生のお話しやゲームの実技指導などを受けましたが、子供会発展のために非常に役立つことでしょう。

越谷市消防吏員募集

越谷市では、次のとおり、常時消防吏員を募集しています。

②職員寮完備

募集人員 消防吏員約20名

要綱・申し込み用紙の請求先
市役所行政課人事係(越谷市越

応募資格 満18歳から満30歳まで

ケ谷四〇二一)

給 与 高校卒約三万七〇〇〇

電話 64-1211

円、期末手当、勤勉手当、

越谷市消防本部管理課管理係

勤務地 越谷市消防署(越谷市

電話 63-1011

その他 ①遠隔者には赴任旅費

※あて先明記の返信用封筒を同封

支給

ください。

福祉年金証書を お渡しします

去る五月に受給者の方々から、定時所得状況届けを提出していただきましたが、このほど事務的な手続きが完了しました。

三万二〇〇〇円
(月二六〇〇円)

各福祉年金を受給される資格のある方には、福祉年金証書をお渡ししますが、定時所得状況届けを提出された方は、次の期間中に必ず、市厚生課年金係へおいでください。

危険物取扱主任者試験
準備講習会のお知らせ

◎講習日 9月21・22日

◎講習内容 調理・被服・育児

◎場所 春日部市立体育館

◎費用(会員 一〇〇〇円
非会員 一五〇〇円)

◎申し込み先 越谷市消防署予防係

保まで

◎日時 9月1日～10日

◎試験日 10月25日

◎持参するもの 印かん(年金に使用しているもの) 通知書

◎場所 浦和、大宮、川越、熊谷

なお年金額は次のとおりです。

◎試験科目 甲種および乙種各

老令福祉年金 二万四〇〇〇円

◎願書受付 10月8・9日埼玉

障害福祉年金 三万七二〇〇円

県庁北側車庫前にて

母子年金、準母子年金

詳しくは消防署予防係

《第6回》
謠曲同好会
日時 9月6日 1時半
会場 越谷市宮前 天岳寺
会費 100円
曲目 高砂、橋弁慶、葛城、玉鬘、紅葉狩をご用意
主催 越谷市文化連盟
後援 市教育委員会

婦人の新しい職業
ホームヘルパーの養成講習
婦人の新しい職業としてホームヘルパーがありますが、これは勤労者家庭の主婦が病氣や出産などで困ったとき、会社から派遣されて家事を助ける職業です。
身分は会社などの職員として保障され、勤務時間は原則として八時間以内で、労働基準法などの適用も受けます。
ホームヘルパーになりたい方は講習を受け必要な知識と技能を修得し、資格を得てください
▼応募資格 義務教育終了程度の学力のある三十歳から四十歳くらいまでの健康な婦人
▼願書受付 9月1日～21日
▼定員 20人
▼講習期間 10月1日から1か月間
▼講習内容 調理・被服・育児
▼看護・家庭管理・実務訓練など
▼受講料 無料
お問い合わせは、公共職業安定所か、埼玉県庁職業訓練課、電話〇四八八(22)八八一―内線五四九

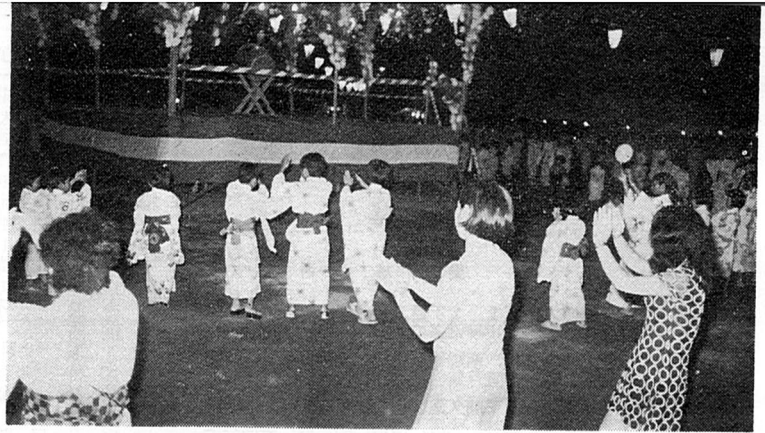

各地区で盆踊りたけなわ

ゆかた姿で暑い夏の宵を、民謡音頭にのせて踊り、涼しく楽しく過ごしましょうと、例年のように今年も市内のあちこちの広場、校庭で納涼盆踊り大会が開かれました。小さい子供も男の人も手に手を取って踊りましょうと……、楽しい夏の一コマです。



楽しい思い出家族キャンプ
夏休みをより楽しく過ごそうと、親子づれのキャンプが、赤城山大沼キャンプ場と秩父の二本木キャンプセンターで同時に行なわれました。飯ごう炊飯やキャンプファイヤーを囲んでの合唱、それに昆虫採集にと夏の楽しい思い出になることでしょう。(写真は赤城山大沼キャンプ場でのスナップ)



先生方の交通教室

交通事故ほど痛ましく悲しいものはありません。児童・生徒の交通事故が増加しているおり、交通公園において、このほど市内の先生方を対象とした交通ルール研修会が開かれました。自分の教え子たちが事故に合わないようにと、研修を受けられる先生方は一生懸命でした。

9月のスポーツ教室

ふるって参加を!!

市教育委員会では、市民のみなさんが明るく健康的な生活が送れるよう、体力づくりのスポーツ教室を開催していますが、今月は次のようなスポーツ教室が開かれます。

少年マラソン	10月30日までの毎週金曜日
チビ子サッカー	10月28日までの毎週水曜日
庭球	9月21・22・24・25・28・29・30日
婦人軽スポーツ	9月2・9・16・24日
電話(64) 2111	内線426

市教育委員会では、市民のみなさんが明るく健康的な生活が送れるよう、体力づくりのスポーツ教室を開催していますが、今月は次のようなスポーツ教室が開かれます。

国勢調査にご協力を

10月1日には全国いっせいに国勢調査が行なわれます。今回は10年に1度の大規模調査ですが、国勢調査のねらいは全国、都道府県市町村の人口の大きさ構成を明らかにし国の政治は勿論、都道府県や市町村の行政に直接役立つ資料を得るために行なわれるものです。

◇しくみ

調査のしくみは国勢調査員が、調査期日の一週間前から各世帯に調査票を配布し記入をお願いいたします。そして十月一日から五日までに、再度訪問し、調査票を回収します。

◇調査票記入にご協力を

国勢調査は一億二百六十五万人にのぼる日本の全人口を全国いっせいにのれなく調査する大規模な調査です。特に今回は沖縄も戦後はじめて本土と一体化して調査が行なわれることになっています。この調査を完全に実施するには、みなさんの協力がぜひとも必要です。

◇内容

調査内容は国内に住むすべての人、世帯について次の事項が調査されます。
氏名、続柄、性別、生年月日、結婚の有無等、また現住居に入居した時期、職業の種類、就業状況等二十二項目について調査します。

厚生省は国民のみなさんが健康で明るい豊かな生活を送られるようにと、種々の行政活動を行なっていますが、このほど厚生行政の基礎資料を作成するため厚生統計地域傾向調査を実施します。

調査対象区域については、全国からくじ引きのような方法で選ばれましたが、越谷市については東小林(大洲地区)と大沢一丁目が該当しました。

調査項目は、医療保険の加入状況、健康状況、食生活、住宅環境等について調査員が各家庭に訪問しおたずねします。

この調査の結果が、今後の厚生行政の役立つものであるよう、よろしくご協力ください。

ハイキングクラブ

《9月山行》

- 場所 奥日光、切込湖、刈込湖周辺
- 日時 9月13日(日)日帰り 越谷駅朝7時出発
- 費用 1,500円前後
- 服装 軽装
- 申し込み先 教育委員会 (64-2111) 山崎スポーツ店 (64-1115)
- 締め切り日 9月10日

燃えないごみの収集日

9月16日から30日まで

月日	収 集 場 所
9月16日	蒲生南町, 伊原1, 2丁目, 川柳町1~5丁目, 蒲生2, 3丁目(川柳県道の南側), 伊原1, 2丁目
17日	蒲生西町2丁目, 南越谷3丁目, 登戸西町会, (蒲生寿町, 西組, 登戸新田(各鉄道の西側))
18日	大里, 大里東, 下間久里, 市営住宅(弥十郎), 弥栄町, 新船渡, 大林, 大房, 沼田, 鯛の島, 上間久里
21日	袋山, 恩間, 大竹チサン
22日	竹越, 親睦会, 南荻島(野合, 野中, 新田, 丸友1, 丸友2, 外野合)
24日	大沢5, 6丁目, 東小林(大淵, 野中, 上側, 根郷, 不動橋, 松栄町)
25日	大間野, 七左エ門, 越巻, 谷中(一部)
28日	増林中島住宅, 相模町1~5丁目, 大成町2~7丁目, 東町2丁目, 東町3丁目(一部), 東町4丁目, 東町6, 7丁目
29日	本町, 中町, 御殿町, 越ヶ谷5丁目, 宮前, 東宮前, 柳町
30日	越ヶ谷1~4丁目, 弥生町

広報こしがや 第三八二号

昭和三十二年八月五日第三種郵便物認可
昭和四十五年九月一日発行(毎月一回1日、15日発行)

発行・埼玉県越谷市役所 編集・行政課文書広報係
越谷市越ヶ谷四丁目二番一号 郵便番号三四三

電話 0489-64-2211

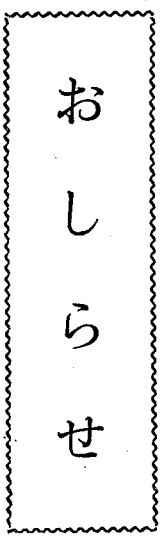

野犬不用犬の引き上げ

越谷保健所と市衛生課の共催で次の通りことし三回目の野犬及び不用犬の引き上げを行います。引き上げ手数料は無料です。時間は各会場二十分間。

◇9月7日(月) 赤山自治会集会所前 10時、市役所庁舎裏 10時30分、久伊豆神社入口 11時、北越谷記念会館前 11時30分、下間久里倉庫前 11時30分、山谷金塚倉庫前 12時

◇9月11日(金) 船渡香取神社前 10時、増林農協倉庫前 10時30分、大相模農協支所前 11時、

川柳第四倉庫前 11時30分、蒲生農協支所前 11時30分

※保健所では、九月初旬越谷全地区にわたって早朝、夕刻に放し飼いの犬を捕獲実施しますのでご注意ください。

民謡民舞発表会

越谷民謡教室では九月十三日午前10時、市立第一体育館において民謡民舞発表会を開催します。入場は無料、ぜひご観覧ください。

会 場		
月日	午前9:30~11:30	午後1:00~3:00
9月7日	大相模農協支所	大相模不動尊前
8日	川柳小学校	大間野光福寺
9日	蒲生公民館	蒲生第2小学校
10日	下間久里集会所	平方三区農協倉庫前
11日	大袋農協支所	大房, 鴨場前
16日	新方公民館	船渡川上商店前
17日	大里集会所	大袋保育所
18日	増林保育所	増林公民館
21日	出羽土地改良区事務所	越谷農協本所
22日	市立体育館	北越谷記念会館
29日	荻島小学校	越谷市役所
10月6日	赤山町集会所	南団地集会所
13日	雇用促進事業団	越谷市役所

検診料は無料です。

結核の予防と健康管理のため厚生課健民係では次の日程でレントゲンによる検査を行ないます。該当者は市民全員です。(ただし学校、事業所などで受けた方を除く)

注意事項 1. 上半身すぐ脱衣できるようなものを着用のこと。
2. 薄い肌着でボタン類のないものでしたらそのまま撮影できます。

一般住民結核検診

秋の一日を 施設めぐりで!

市役所では次の要領で施設めぐりを行ないます。澄みきった秋の一日を利用して施設めぐりに参加してみたいかでしょうか。今月は21日と25日の2回行ないます。参加希望者は往復はがきに参加希望日、住所、氏名、年齢、職業を明記してしめきり日までに到着するようお出してください。

あて先 越谷市役所行政課文書広報係(越ヶ谷4-2-1)

◆見学日 9月21日と25日午前9時市役所集合
◆見学施設 給食センター, 東部清掃組合, 御猟場, 北部浄水場, 老人ホーム◆申し込み 21日の見学希望者は9月12日まで, 25日の見学は9月16日しめきりです。
◆募集人員は各20名, 応募者が定員を越えた場合は抽選 ◆当日は昼食をご持参ください。なお, お子さん連れはご遠慮ください。



休日当直医

9月16日から30日まで

- = 9月20日 =
- 内科系 渡辺医院 (大間野) 62-5628
- 産科系 成瀬医院 (蒲生) 62-1712
- 外科系 熊坂医院 (大沢) 74-5101
- = 9月23日 =
- 内科系 中尾医院 (蒲生愛宕町) 62-3007
- 産科系 陶山医院 (蒲生寿町) 62-1686
- 外科系 高野診療所 (蒲生旭町) 62-7600
- = 9月27日 =
- 内科系 桃木診療所 (越ヶ谷) 62-2040
- 産科系 佐藤医院 (東小林) 64-1584
- 外科系 北野医院 (神明町) 64-1580

乳児の一斉検診

乳児検診を次の通り行ないます。該当する乳児のいる家庭では最寄りの会場で受けてください。

該 当 者 昭和44年5月1日生まれから昭和45年4月30日生まれのもの

検 診 内 容 予診, 身体測定(体重, 身長, 胸囲), 尿検査(フェニールケトン尿症), 保健指導

時 間 各会場とも午後1時30分から午後2時30分まで

持 参 する 物 母子健康手帳, 上ばき, 検診は無料です

月日	地区及び会場	月日	地区及び会場
9月17日	増林公民館	9月28日	荻島小学校
18日	大袋小学校	29日	越ヶ谷福祉会館
21日	川柳伊原集会所	30日	新方公民館
22日	蒲生第2小体育館	10月1日	桜井小学校
24日	出羽小学校	2日	大相模公民館
25日	大沢市立体育館		