

こしがわ

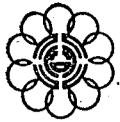

広報



にぎわった夏祭り

—浅間神社の礼大祭—

うっとおしい梅雨を吹き飛ばすかのように、景気のいい太鼓と笛の音ののって踊る神楽。夏祭りのトップをきって越谷浅間神社の礼大祭が去る6月30日夜から7月1日にかけ同境内で行われました。ふだん閑散としているこの境内も、この日ばかりはあいにく小雨の中を、綿アメやタコ焼き、焼きとうもろこし、金魚すくいなどの夜店もギッシリと軒を並べ、涼を求めてやってきたユカタ姿の親子連れや子どもたちで夜おそくまでにぎわいました。

越谷市の人口			
(昭和51年7月1日現在) 住民基本台帳			
			前月比
総人口	19万9358人		538人増
男	10万0638人		198人増
女	9万8720人		340人増
世帯数	5万7103世帯		215世帯増

猪突猛進

(57)

ヒテリフトキハナミダラチカシ
サムサフナツハオロオロアルキ
という宮沢賢治の詩をたまたま思い出
すほど、今年は七月に入ってからこの天
候も異常で、富士山には七夕の日にも
雪が降り、梅雨寒といわれる異常気象
に、農作物の被害や成育の遅れが心配
されます。

どうも異常気象は世界的な現象のよ

うで、ヨーロッパ諸国は、日本列島
とは逆に猛暑と異常干ばつで、死者が
出たり、水の確保などに必死だったり
大変なようです。

また、ヨーロッパ各国の猛暑は、寒
い地方の代名詞のようなソ連のシベリ
ア地方にまで広がり、世界の最低気温
を記録しているシベリア北部のペリョ
ヤンスクでは、七月六日に摂氏三三度
を記録した、と新聞が報じています。が
一方、ソ連では同じ日に、フィンラン
ド国境に近いキロンヌとテパティネ
イ市では、激しい吹雪に見舞われたと

も報じていますから、さすがヨーロッ
パからアジアにまたがる広大な国だ、
ということがうかがわれます。

今は後者になってしまいました。が、最近の
ように、昨日、昨今の寒の夏には
宮沢賢治ならずとも、市内の農家と農
作物を思い、非常に気がかりです。

しかし私の心配はともかく、最近の
政治の評論はその人の立場や思想に
よって異なるのは承知していますが、い
ままで自民党政府が行ってきた農業切
り捨て政策、その後の稲作減反政策
ほどの悪影響はないでしょう。日
本の国を荒廃させ、農業を守ろうと

農業と政治

市長 黒田重晴

した真面目な農民の勤労意欲が失わ
れた減反政策は、まさに世帯の悪政と
いつてよいでしょう。

今年も生産者米価を決める、農民と
政府のホットな交渉が続けられまし
たが、米価問題とは比較にならないほ
とで深刻な農民と政府のいま一つのた
たかひが展開されています。それは新
潟県福島の土地の争いであり、秋
田県八郎潟干拓地の問題です。

「稲を作りたい」「いや作っては
ダメだ」……稲を作るために、は
う大な資金と努力を投資した干拓地
のこの争いほど、日本の農政が如何に
貧困かを物語り、農民の、深いそして
絶望的な悲しみを代表している事例は
ないでしょう。

私は昨年、河川敷や堤防の草を
刈って、市民の憩いの場づくりを進め
ています。ところが、その場所を最近
戦時中のように開墾して、野菜を作る
人がふえています。

市民の憩いの場も、個人の家庭菜園
も大切だと思つて、どうしたものかと
思案してしまいます。中央の政治家に
知ってもらいたい人間の悩みのです。



図書館だより



第74回 史跡めぐり

とき 7月25日(日) 午前9時40分
 北越谷駅前集合
 コース 北越谷(野田行バス10時出発)～松
 伏下車～聖徳寺～清浄院～越谷
 会費 500円(バス代他)

第88回 俳句教室

とき 8月1日(日) 午後1時
 ところ 福祉会館第二会議室
 会費 200円
 参加者はなるべく5句ご持参ください。



移動図書館

しらばね号の巡回

巡回日	駐車場および時間
7月23日(金)	蒲生本町 午後1:30～2:30 大間野4丁目 午後3:00～4:00
27日(火)	つつみ団地 午後1:30～2:30 大袋・地蔵 午後3:00～4:00
8月3日(水)	平方立野 午後1:30～2:30 大袋公民館 午後3:00～4:00
4日(水)	平方・中央 午後1:30～2:30 新生集会所 午後3:00～4:00

県営住宅の入居者募集

申告登録の追加交付実施

申告用紙の配布期間は8月1日～31日まで

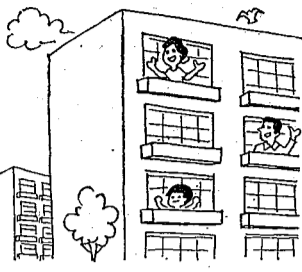

県では、県営住宅の入居者募集を、昨年より申告登録制度で行っておりますが、昭和五十一年度完成する住宅及び空家住宅への申告を八月下旬から受付します。

※ 昨年登録してある方は再度申告する必要はありません。ただし入居を希望する地区を変更する方は申告が必要となります。

▽登録の順位等
 ① 母子、老人、身体障害者等世帯は他の世帯より優先します。

② 優先入居世帯及び一般世帯の登録の順位は世帯を構成した後の居住年数と家族数を基準に決定します。

③ 新築住宅に入居を希望する方は、住宅が完成したときに登録の順位に従って入居のあつせんを行います。

④ 空家住宅に入居を希望する世帯は昨年登録されている世帯の次に登録し、空家ができたときに登録の順位に従って入居のあつせんを行います

▽申告できる方の資格
 ① 埼玉県内に住所又は勤務場所があること。

② 現に同居しているかまたは同居しようとする親族(婚約者を含む)があること。

③ 現に住宅に因窮していることが明らかで、ただし、自己用住宅のある方、日本住宅公団、県営住宅、住宅供給公社及び、市町村営住宅に入居している方は申告できません。

④ 申告時から過去一年間の総収入が下記の一覧表の基準に該当する方。

基準収入早見表

所得区分 扶養親族数	給与所得者(総収入金額)		事業所得者(総所得金額)	
	第1種	第2種	第1種	第2種
0人(婚約者)	(円) 932,001 ～1,301,999	(円) 932,000以下	(円) 432,001 ～780,000	(円) 432,000以下
1人	1,124,001 ～1,603,999	1,124,000以下	624,001 ～972,000	624,000以下
2人	1,362,001 ～1,877,999	1,361,999以下	816,001 ～1,164,000	816,000以下
3人	1,656,001 ～2,151,999	1,655,999以下	1,008,001 ～1,356,000	1,008,000以下
4人	1,930,001 ～2,425,999	1,929,999以下	1,200,001 ～1,548,000	1,200,000以下
5人	2,204,001 ～2,701,999	2,203,999以下	1,392,001 ～1,740,000	1,392,000以下

午前10時～午後3時まで
 市役所庶務課(電話64-1111)
 市役所五階第二会議室
 市部住宅課(電話048-241111)へお問い合わせください。

婦人水泳教室を開催

対象者 泳力10以内の家庭婦人
 定員 各会場40名(先着順)
 参加費 700円(保険金を含む)
 共催 社会体育指導委員連絡協議会
 市教育委員会
 申し込み 7月19日から連絡協議会事務局(教育委員会社会体育課内)へ参加費700円を添えて申し込みください。(電話64-2111内線425)

会場	期間	時間
東中学校	7月26日、27日、28日、29日	午後2時30分～4時30分
南	7月29日、30日、31日、8月2日	午前10時～12時
西	7月27日、28日、29日、30日	午後2時30分～4時30分
北	8月2日、3日、4日、5日	午前10時～12時
中央	7月26日、27日、28日、29日	午前10時～12時

おしらせのページ

乳児医療費受給資格の登録申請をしましょう



親名簿)を持参して市役所一階社会課の窓口までお越しください。
 △受給資格証をお持ちの方へ
 △受給申請書(証明書)は、前月診療分までを毎月1日から10日までの間に社会課医療助成係へ提出してください。
 △持参するもの
 印鑑、保険証、銀行通帳(市内の銀行で父親名義のもの)
 △くわしくは社会課医療助成係(電話64-1111内線333)へお問い合わせください。

老人医療費受給者証の交換はお済みですか

今まで使われていた「受給者証」は、6月30日で期限切れとなりまして、6月30日までに交換する必要があります。

また、老人医療費受給者証は、満65歳以上のお年寄りに安心して医療の診察を受けていただくためのものです。まだ登録されていない方は、印鑑と健康保険証をもって、お早めに登録してください。

マイホームづくりの融資相談



住宅資金でお困りの方、お気軽にご利用ください。
 とき 7月23日(金)
 午前10時～午後3時まで
 ところ 福祉会館教養室
 相談方法 個人面接方式
 相談内容
 ○労働金庫貸付制度(住宅生活資金)の説明と申請手続き
 ○埼玉県労働者信用基金協会の利用方法について
 ○県の利子補助について
 ○国・県の住宅資金貸付制度について
 くわしくは商工課労務係(電話64-1111内線46)へお問い合わせください。

越谷市立病院 臨時職員を募集

越谷市立病院では、調乳業務に従事する栄養士の臨時職員を次のとおり募集します。
 募集方法は登録制によるもので申し込み者はすべて臨時職員登録台帳に記載され、欠員等が生じた場合に勤務していただきます。
 △職種 栄養士
 △資格 栄養士の資格を有する女子
 △勤務時間 午前10時～午後5時(月～金曜日)
 △登録申し込みその他くわしくは市立病院庶務課(電話65-1111内線311・312)へお問い合わせください。

こしがやの歴史を探索「文化財めぐり」

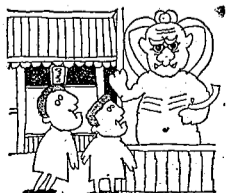

とき 8月3日(火) 午前9時
 市役所地下和室に集合(解散は午後4時頃)
 コース 市役所～浄土寺～観音堂～清浄院～新方公民館(昼食)～林泉寺～二十一(仏板碑)～大聖寺～宇田家長門門～見田方遺跡～市役所
 申し込み 市教育委員会社会教育課まで電話でお申し込みください。電話64-2111内線418
 募集人員 30人(定員になり次第しめ切ります)
 ※なお、昼食は各自ご持参ください。

老後や万一に備えて 国民年金に加入を

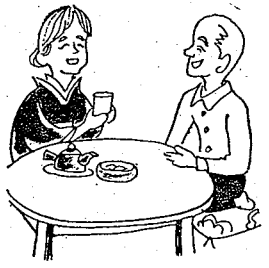

国民年金は、年をとったり、思わぬ事故などで障害者や母子家庭になったときに、年金を支給して生活を保障する制度です。

この制度ができて十五年たちますが、今では、県内で九十五万人の方が加入しています。

忘れてはいませんか

国民年金の手続き

国民年金では、加入者が住所を変更したり、会社等へ勤めためた国民年金の資格を喪失したときなどは、市役所へ届け出ることになっています。

この届け出を怠りますと、せっかく年金を受ける権利がありながら、その権利を失うことにもなりかねません。次のような場合は、必ず市役所一階市民課の窓口へ届け出てください。

- ▽国民年金に加入している人が、会社など勤めて、厚生年金保険などに加入したとき。
- ▽国民年金加入者や年金受給者の住所が変ったとき、または結婚などで氏名が変ったとき。
- ▽年金や、死亡一時金を受けられるようになったとき。
- ▽くわしくは、市保険年金課国民年金係（電話64-221-2258）へお問い合わせください。

※必ず加入しなければならない人
厚生年金保険や共済組合など他の年金制度の加入者とその配偶者などを除いた、二十歳以上で六十歳未満の人です。

※希望で加入できる人
厚生年金保険や共済組合など他の年金制度に加入している人の配偶者や恩給の受給者などです。

くわしくは市保険年金課国民年金係（電話64-221-2258）へお問い合わせください。

「検察審査会」をご利用ください

詐欺、持し、交通事故など犯罪の被害にあったり、選挙違反や汚職など社会の耳目をひいた重大な事件に対して、「検察官が犯人を裁判にかけてくれない」とか、「検察官が起訴しないのはどうも納得がいかない」などの不満をもっている方はいませんか。

そのような方のために検察審査会があります。

農地の所有地・耕作地に関する調査にご協力を

農地委員会では、例年のおおしり八月一日現在における所有地および耕作地に関する調査を行います。該当する方は、八月五日までに地区の農業連絡員または地区の農業協同組合支店まで提出ください。

なお、この申告書は九月一日から三十日までの間、市役所一階農業委員会事務局で閲覧します。

くわしくは農地委員会事務局（電話64-221-2259）へお問い合わせください。

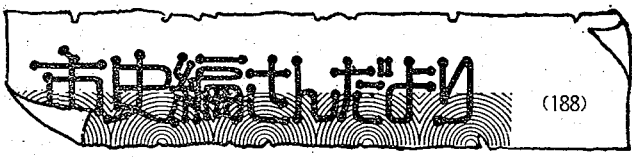

越谷町文芸協会と「草笛」

終戦後、人々は活字に飢えていた。この時に機関誌として月刊雑誌「草笛」の配本を目的として、文芸研究者及び愛好者を会員として、越谷町文芸協会が発足した。

昭和二十三年八月の草笛創刊号に掲載された規約によれば、この会に「同人」と「社友」の会員を設け、前者は年費三百六十円、後者は八十四円であった。これらの会員は、草笛誌上に作品を発表できたが、その作品の取捨は互選による。なお投稿規定は、短歌十首、俳句十句、詩一編、批評、通信各一編以内となっている。更に毎月一回短歌講座及び春秋二回吟行会を開催することを定められている。

昭和二十四年五月号には論説として松川人の「俳句と生活」が掲載されている。俳句の作られる前には生活があるので、俳句は風流以上の深さと内容を持たねばならない。「まこと」の俳句を生かす生活とは、「まこと」がなければならぬ、と述べている。

昭和二十三年八月の草笛創刊号に掲載された規約によれば、この会に「同人」と「社友」の会員を設け、前者は年費三百六十円、後者は八十四円であった。これらの会員は、草笛誌上に作品を発表できたが、その作品の取捨は互選による。なお投稿規定は、短歌十首、俳句十句、詩一編、批評、通信各一編以内となっている。更に毎月一回短歌講座及び春秋二回吟行会を開催することを定められている。

昭和二十四年五月号には論説として松川人の「俳句と生活」が掲載されている。俳句の作られる前には生活があるので、俳句は風流以上の深さと内容を持たねばならない。「まこと」の俳句を生かす生活とは、「まこと」がなければならぬ、と述べている。

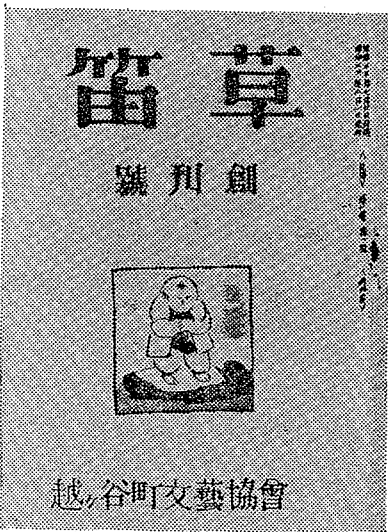

写真は「草笛」創刊号

昭和二十七年に至って「草笛」は遂に通巻三十一号で終刊号となった。この最終号の作品の二三を記して同誌の追憶とする。

芳文 群島の石へ右へと渡りけり 湖波 柚子味ややお加断の本とる 甚太郎

おしらせのページ

16ミリ映写機操作技術講習会を開きます

相模野教育に熱意のある方を対象に、次の日程で映写技術者の養成講習会を開きます。

とき 8月11日(水)、12日(木)

ところ 越谷青年の家

定員 100名(先着順)

受講料 1500円(資料代)

申し込み 市教育委員会社会教育課へ

電話64-221-2257

登山の好きな方 参加してみませんか

「山」の天気

登山者やハイカーが、安全で科学的な登山をするために、山岳気象や天気図についての知識、技術に関する講座「山の天気」を開きます。

とき 7月21日(水) 1山岳気象の基礎

とき 7月28日(水) 2天気図の読み方

午後6時30分～8時30分

ところ 市役所五階大会堂

定員 50名(先着順)

講師 熊谷気象台・技官 山本勇氏

主催 中央公民館、越谷山岳会、越谷市ハイキングクラブ

申し込み先 市教育委員会社会教育課

電話64-221-2258

縦覧のお知らせ

越谷都市計画用途地域変更の縦覧を行います。

くわしくは市開発部都市計画課へお問い合わせください。

電話64-221-2254

相談所を開設します

越谷警察署では、行方不明の人をさがす相談所を開設します。家族が行方不明の方は、ぜひこの機会にご利用ください。

とき 7月28日(水)

ところ 越谷警察署

くわしくは越谷警察署防犯係(電話76-1621)へ。

野球場利用の抽せん方法を変更

野球場利用の抽せん方法を8月(9月利用分)より変更します。

▽抽せん日

毎月1日：翌月前半の週の日曜日分

毎月15日：翌月後半の週の(又は)週の(日曜日)

なお、抽せん日が休日の場合は翌日に行い、受付方法は従来通り。

くわしくは市役所、隣接課課(電話64-221-2259)へお問い合わせください。

印鑑登録証明書の様式が変わります

印鑑登録証明書は、印鑑登録台帳を基として市民課に登録してある表印で朱肉押印し、それを認証して発行しておりますが、昭和五十二年八月二日より、朱肉押印の部分を省略し、登録された印影の写しとして印鑑登録証明書を発行します。

なお、印鑑登録証明交付申請書及び印鑑登録申請等の手続については、早く変更はありませんが、

「実印は必ず持参してください」

市民課 電話64-221-2258

越谷青年の家 クラブ成果発表会

越谷青年の家では、青年クラブ員の成果発表会を行います。四か月間にわたって獲得した若くはエナジーの発表をぜひご覧ください。皆さんのご来館をお待ちしています。

とき 7月26日(日)

ところ 越谷青年の家

越谷市増林町一〇四一

電話64-2257

発表内容

・展示：書道、絵画、写真、生活花

・実習：調理、茶道

・発表：映画、音楽

・スポーツ：バスケット、バレー

ありがとうございます

△善慈銀行分▽浦生南保所から交通機関へ七五〇円 大沢四丁目池田 健君さんから交通機関へ七五〇〇〇円

△東武信用金庫大袋支店から七五〇〇〇円

△川口信用金庫浦生支店から交通機関へ二二二二二円

△越谷市立病院職員的身分及び職名に関する規則の一部改正(6月1日)

△越谷市家庭保育条例施行規則の一部改正(6月3日)

△社会福祉法人に対する助成の手続きを定める条例施行規則(6月30日)

△越谷市組織規則の一部改正(7月1日)

△越谷市事務専決規程の一部改正(7月1日)

△越谷市老人の医療費の支給に関する条例施行規則の一部改正(7月1日)

△越谷市乳児医療費支給に関する条例施行規則の一部改正(7月1日)

△越谷市重度心身障害者医療費支給に関する条例施行規則の一部改正(7月1日)

△越谷市印鑑登録および証明に関する条例施行規則の一部改正(7月1日)

△市内大宮の川上正巳さんからあげけの学園と植木四〇本

掲示板

掲示板

野球場利用の抽せん方法を変更

野球場利用の抽せん方法を8月(9月利用分)より変更します。

▽抽せん日

毎月1日：翌月前半の週の日曜日分

毎月15日：翌月後半の週の(又は)週の(日曜日)

なお、抽せん日が休日の場合は翌日に行い、受付方法は従来通り。

くわしくは市役所、隣接課課(電話64-221-2259)へお問い合わせください。

印鑑登録証明書の様式が変わります

印鑑登録証明書は、印鑑登録台帳を基として市民課に登録してある表印で朱肉押印し、それを認証して発行しておりますが、昭和五十二年八月二日より、朱肉押印の部分を省略し、登録された印影の写しとして印鑑登録証明書を発行します。

なお、印鑑登録証明交付申請書及び印鑑登録申請等の手続については、早く変更はありませんが、

「実印は必ず持参してください」

市民課 電話64-221-2258

16ミリ映写機操作技術講習会を開きます

相模野教育に熱意のある方を対象に、次の日程で映写技術者の養成講習会を開きます。

とき 8月11日(水)、12日(木)

ところ 越谷青年の家

定員 100名(先着順)

受講料 1500円(資料代)

申し込み 市教育委員会社会教育課へ

電話64-221-2257

登山の好きな方 参加してみませんか

「山」の天気

登山者やハイカーが、安全で科学的な登山をするために、山岳気象や天気図についての知識、技術に関する講座「山の天気」を開きます。

とき 7月21日(水) 1山岳気象の基礎

とき 7月28日(水) 2天気図の読み方

午後6時30分～8時30分

ところ 市役所五階大会堂

定員 50名(先着順)

講師 熊谷気象台・技官 山本勇氏

主催 中央公民館、越谷山岳会、越谷市ハイキングクラブ

申し込み先 市教育委員会社会教育課

電話64-221-2258

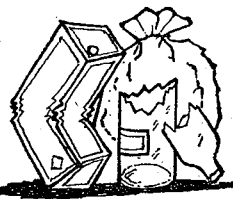

燃えないごみの収集日

8月(2~13日)の燃えないごみの収集を次の日程のとおり行います。(清掃課)

とき	と	こ	ろ
8月2日(月)	登戸町、南越谷1・2丁目、大沢3・5・6丁目、七左町4~8丁目、袋山、弥栄町1~4丁目、向畑、北川崎、大吉、赤山町5・6丁目		
3日(火)	瓦葺根1~3丁目、登戸新田、瓦葺根、登戸西町会、宮前、宮浦、東宮前、南萩島(野合、野中、新田、下手)、長島、西新井、北後谷、相模町1~7丁目、西方、大杉、大松、船渡		
4日(水)	東越谷1~4丁目、増林、花田、中島、越ヶ谷4・5丁目、柳町、御殿町、砂原、小曾川、野島、丸友1・2、外野合、親睦会、弥十郎、市営住宅、鷺越、大成町1~8丁目、大里東、大里、大里南、鷺の島		
5日(木)	東小林、宮本町1・2丁目、大間野町3~5丁目、大林新生、住吉新生、藤ヶ丘、大房新生、東町1~7丁目、下間久里		
6日(金)	川柳町1~5丁目、蒲生4丁目、宮本町3~5丁目、大間野町1・2丁目、大房、沼田、大林、越ヶ谷1~3丁目		
7日(土)	蒲生東町、蒲生寿町、北越谷3~5丁目、桃山、うめが丘、海道西、梅園台、梅ヶ丘中央、越ヶ谷本町、中町、上間久里		
9日(月)	蒲生1・2丁目、蒲生本町、蒲生南町、蒲生愛宕町、北越谷1・2丁目、恩間、弥生町、東柳田町、元柳田町、平方(立野、三和、山谷は除く)		
10日(火)	蒲生3丁目、蒲生旭町、伊原1・2丁目、神明町1~3丁目、谷中町1~4丁目、新川町1・2丁目、大沢4丁目、雇用促進事業団、赤山町1・2丁目、立野、三和、山谷		
11日(水)	蒲生西町1・2丁目、蒲生西町、南越谷3丁目、大沢1・2丁目、七左町1~3丁目、大竹、恩間新田、三野宮、竹越、大道、赤山町3・4丁目、大泊		
12日(木)	登戸町、南越谷1・2丁目、大沢3・5・6丁目、七左町4~8丁目、袋山、弥栄町1~4丁目、向畑、北川崎、大吉、赤山町5・6丁目		
13日(金)	瓦葺根1~3丁目、登戸新田、瓦葺根、登戸西町会、宮前、宮浦、東宮前、南萩島(野合、野中、新田、下手)、長島、西新井、北後谷、相模町1~7丁目、西方、大杉、大松、船渡		

※ごみは燃えるもの、燃えないものを問わず決められた日の朝8時までに丈夫な袋に入れて出してください。



悪質販売業者にご注意

「訪問販売等に関する法律」ができました

最近、化粧品・消火器・ガス洩れ・警報器・避妊具などの訪問販売に関する苦情が増えています。中でも避妊具に関する苦情が多く、消費者が注意を払って契約しなければ未然にトラブルは防止できたというケースがほとんどです。契約内容をよく確認してから契約しましょう。

このように消費者泣かせの悪質訪問販売や通信販売、マルチ商法などの「特殊販売」を規制する「訪問販売等に関する法律」が去る五月二十一日に国会で成立し、六月四日に公布されました。実施は、この日から六か月以内となりますが、これにより野放しの悪質販売に法的網がかけられることになりました。

訪問販売とは
訪問販売(セールスマン)が家を訪問して売りつける商法(①売込み)に際して業者の氏名と商品の種類を明示する(②消費者が契約の申し込みをした時、電話64-1211内線211・216)

契約を結ぶ時は、販売価格、代金の支払いの時期と方法、商品の引渡時期などを書いたものを渡す(③申し込み、または契約してから4日以内なら無条件で取り消すことができる)。

通信販売(郵便、電話、テレショップ、雑誌などの広告で申し込みを受け取った時)は、代金の支払いの時期を表示する(④代金前払い式の通信販売では、代金を受取った時必ず、苦情の返事を書面です)。

連鎖販売取引(マルチ商法)あるいはネズミ講ともいわれ、ネズミ講式にセールスマンをやわわらして、子や孫に当たるセールスマンから取引料を取ること(⑤勧誘)する際に重要な事項について故意に事実を偽りなったり、うそを言ったりしないこと(違反すると一年以下の懲役の不正勧誘が行われた場合、勧誘の停止、営業停止を命ずることができ、⑥契約前と契約時と内容を書いた書面を渡す(⑦契約して14日以内なら無条件で取り消す)ことができる)。

その他の方法(⑧契約が一方的に商品が送られ、三日間消費者がこれに承諾の連絡をしない場合、また消費者が引取りを依頼してもその後一か月間業者から連絡がない場合、業者は商品の返還請求をすることができます)。

詳しくは、市商工課消費者生活係まで電話64-1211内線211・216



移動保健所を開設

越谷保健所では、住民の健康をより一層増進するために、保健所から遠く日ごる利用できない方々のために移動保健所を開設します。どうぞもよりの会場をご利用ください。

＜日程＞
とき 7月22日(木)
ところ 増林地区 増森新田農村センター

とき 7月27日(火)
ところ 狹島地区 砂原第一集会場

とき 7月29日(木)
ところ 大沢地区 鷺越集会場

時間は、いずれも午後1時~3時まで

内容
成人病相談(尿検査・血圧測定・貧血検査)、栄養相談、公害相談、乳幼児相談その他、健康・衛生についての心配ごとの相談をはじめ、お困りのことについてもお気軽に相談ください

越谷保健所(64-1266)

いらぬ犬を引取ります



越谷保健所では、次のとおり不用犬と子犬を引取りますので、どうぞお連れください。

△当日会場に連れてこられない方は、保健所までお連れください。

△放し飼いの犬は野犬と同様に捕獲しますので、ご注意ください。

※時間を厳守してください。

引取り日程

月日	時間	場所
7月23日	午前 9:30~9:50	川柳第4倉庫前
〃	10:00~10:20	農協蒲生支店前
〃	10:30~10:50	農協大相模支店前
〃	午後 1:30~1:50	山谷金塚倉庫前
〃	2:00~2:20	農協大袋支店前
〃	2:30~2:50	農協出羽支店前
〃	3:00~3:20	市立体育館前

愛の献血を

7月30日(金)

- 新方公民館 午前10時~11時30分
- 狹島公民館 午後1時~3時

午前中に衛生課へ
電話64-2111 内線254-256

あかあさんのページ

計量モニターを募集

▽任期 一か月(月1日~31日)
▽謝礼 1000円

▽応募方法 ハカリ(住所、氏名、電話番号)を記入しまたは直接市役所商工課までお送りください。

▽申込みの時期 8月1日

なお、計量に使用するハカリは市で貸与します。また、申込み者多数の場合は抽選となります。詳しくは市商工課消費者生活係までお問い合わせください。

電話64-1211内線211・216

消費生活夏期講座に参加してみませんか

市商工課では、一般市民を対象とした夏期講座を左記のとおり開催します。受講は無料です。夕涼みながらお楽しみください。

第一回目
とき 7月31日(土)
午後6時30分~8時
ところ 市役所5階大会議室
テーマ しょうすな余暇の過ごし方

第二回目
とき 8月21日(土)
午後6時30分~8時
ところ 市役所5階大会議室
テーマ 冠婚葬祭の知識
講師 消費生活コンサルタント 岩下千代氏

単位価格表示(ユニットプライシング) 実施中

五月一日より

▽単位価格表示とは
単位(容量)・(グラム)・(グラム)・(ミリリットル)等)当りの価格を言います。例えば、Aメーカーの練乳がきは170グラム当り130円、Bメーカーでは180グラム当り125円と販売されている場合、単位容量当りに換算して表示することによって、どちらが安い、高いかが一目でわかります。この場合、Aメーカーは1グラム当りに換算すると1.75円、Bメーカーは1.39円となり、Bメーカーの方が安いこととなります。このようにメーカーが違っている場合や同一メーカーの商品でも、単位価格表示によって価格が高い安いのを、正しい計量が徹底され、容器にまよわされず、巧妙な値上げが見抜けるなどの利益を消費者に提供することができるとされています。

▽単位価格表示の方法
市内十二店舗では、プライスカードを商品の陳列棚に表示してあります。

▽プライスカードの表示項目

- (一) 商品名 OXコーヒ
- (二) 内容量 二五〇グラム
- (三) 販売価格 一一二〇円
- (四) 単位価格 一〇グラム当り
- (五) 単位価格 四四・四円

以上の五項目が明示されておりましたが

商品名	OXコーヒ
内容量	250g 1110円
単位価格	10g当り 44.4円

特別(四)と(五)を買い物をするときの目安に置いてください。

▽単位価格表示実施店舗(順不同)
イトーヨーカ堂(二店舗)、西友ストア、タジマショップセンター、マルエツストア、(柳森)マルエツストア、(柳森)日用品(合成洗剤、練乳がき、固形石けん、ちり紙、ほか七品目)
加工食品(ペーロン、ハムソーセージ、チーズ、マヨネーズ、紅茶、炭酸飲料、食用油、砂糖、かんの、ハノン、即席カレー、しょう油、ほか七品目)
生鮮食品(かぼちゃ、ほうれいしょ、小麦粉、パン粉、精肉、みかん)

詳しくは、市商工課消費者生活係(電話64-1211内線211)まで

市内産直野菜の「朝市」

〇7月17日 市福祉会館東側道路上
(毎月第1・3土曜日、雨天の場合は翌日の日曜日)
時間は午前6時30分~8時30分頃までです。
くわしくは農務課農務係へ(電話64-211内線544)

青果物奉仕デー

(毎月第4土曜日)
今月は24日です

奉仕デーに参加されている店では、「本日の奉仕品」と表示し、グリーンの旗が目印になっています。
協力団体 青果物小売商組合、越谷青果荷受協同組合、越谷市商工会

市内産直野菜の「朝市」

〇7月17日 市福祉会館東側道路上
(毎月第1・3土曜日、雨天の場合は翌日の日曜日)
時間は午前6時30分~8時30分頃までです。
くわしくは農務課農務係へ(電話64-211内線544)

○公害防止主任者資格認定講習会の申込みについて
○申込み期間 7月15日~7月21日まで
○申込み場所 自治会館三階会議室
(当日は受講申込書を1持参ください) 詳しくは市公害課(電話64-1211内線585・267)へお問い合わせください。

発行：埼玉県越谷市役所 編集：企画部広報課
越谷市越ヶ谷四丁目二番一号 郵便番号334-3333
電話 0489-64-1211